



Observatoire Economique et Statistique d'Afrique Subsaharienne

# **EVOLUTION DES PRIX DANS LES ETATS MEMBRES D'AFRISTAT DE 1970 A 1999**

**SERIE ETUDES N° 4**

**Février 2001**

## PREFACE

La Direction générale d'AFRISTAT a l'honneur et le plaisir de mettre à la disposition des utilisateurs la présente publication « Evolution des prix dans les Etats membres d'AFRISTAT de 1970 à 1999 ».

Les statistiques concernent les dix-sept Etats membres d'AFRISTAT : Bénin, Burkina Faso, Cameroun, Centrafrique, Comores, Congo, Côte d'Ivoire, Gabon, Guinée, Guinée-Bissau, Guinée Equatoriale, Mali, Mauritanie, Niger, Sénégal, Tchad et Togo. Elles portent sur une période allant de janvier 1970 jusqu'en décembre 1999. Toutefois, les indices disponibles pour certains pays avant 1970 sont présentés tandis que les indices de certains autres pays ne sont présentés que depuis la période où les premiers indices ont été produits.

L'objet de cette étude est de faire une analyse descriptive de l'évolution des prix dans les Etats membres d'AFRISTAT. Elle comprend quatre parties : évolution des prix dans l'ensemble des Etats membres d'AFRISTAT, évolution des prix par Etat, comparaison des prix en 1998 de quelques produits, comparaison des pondérations des indices des prix de 1999. En annexe, des fiches méthodologiques des indices des prix sont présentées ainsi que les données de base.

Les données statistiques présentées prennent en compte exclusivement les statistiques officielles provenant des Etats, fournies par les instituts nationaux de statistique (INS).

Le fait que l'on ne dispose pas toujours de toutes les statistiques requises pour certains pays explique que le nombre de tableaux et de graphiques et leur contenu peuvent différer d'un pays à un autre. Pour les tableaux et graphiques concernant l'ensemble des pays, la comparabilité des données a été assurée au mieux. Cependant, dans certains cas, cela était impossible du fait de la différence des nomenclatures et des méthodologies utilisées.

Les difficultés rencontrées montrent l'importance des travaux encore à réaliser par les systèmes statistiques nationaux pour disposer de statistiques de prix fiables et cohérentes. Il faut cependant noter que depuis janvier 1998, sept Etats membres de l'Union Economique et Monétaire Ouest Africaine (UEMOA) produisent un indice harmonisé des prix permettant une comparaison fiable des évolutions des prix et que les six Etats membres de la Communauté Economique et Monétaire de l'Afrique Centrale (CEMAC) sont en train de mettre en place un outil comparable.

Les statistiques de ce recueil sont aussi présentes sur le site Web d'AFRISTAT.

Malgré toutes les précautions prises, des erreurs peuvent néanmoins subsister dans les tableaux qui vous sont proposés. Nous vous serions reconnaissants de bien vouloir nous signaler toute anomalie que vous auriez pu constater, afin que nous puissions procéder aux corrections nécessaires. Vous pouvez nous contacter à notre adresse électronique [afristat@afristat.org](mailto:afristat@afristat.org).

Au nom de la Direction générale d'AFRISTAT, je tiens à remercier tous ceux qui ont rendu possible la présente publication, en particulier les directeurs des instituts nationaux de statistique qui ont fourni les données de base, ainsi que M. Alain Brilleau, expert en statistiques des prix d'AFRISTAT, qui a rédigé la présente publication.

Le Directeur Général d'AFRISTAT

Lamine DIOP



# SOMMAIRE

|   | Pages |
|---|-------|
| <b>PREFACE</b> .....  | 1     |
| <b>CHAPITRE 1 : INTRODUCTION GENERALE</b> .....   | 17    |
| <b>CHAPITRE 2 : EVOLUTION DES PRIX DANS L'ENSEMBLE DES ETATS</b> .....                          | 18    |
| 2.1. Introduction.....  | 18    |
| 2.2. Evolution des prix de la Côte d'Ivoire, du Mali, du Sénégal et du Togo<br>depuis 1970..... | 19    |
| 2.3. Evolution des prix depuis 1986 .....   | 20    |
| 2.4. Evolution des prix depuis 1992 .....   | 22    |
| 2.5. Evolution des prix en 1994 et 1995.....  | 23    |
| 2.6. Evolution des prix depuis 1996 .....   | 26    |
| 2.7. Evolution des prix en 1999.....  | 28    |
| 2.8. Comparaison de l'évolution des prix entre les pays de la CEMAC<br>et de l'UEMOA .....      | 31    |
| 2.8.1. Introduction.....  | 31    |
| 2.8.2. Evolution comparée des prix depuis décembre 1993 .....                                   | 32    |
| <b>CHAPITRE 3 : EVOLUTION DES PRIX PAR PAYS</b>   |       |
| 3.1. Bénin .....  | 35    |
| 3.2. Burkina Faso.....  | 40    |
| 3.3. Cameroun .....   | 46    |
| 3.4. Centrafrique .....   | 51    |
| 3.5. Comores.....   | 57    |
| 3.6. Congo .....  | 62    |
| 3.7. Côte d'Ivoire.....   | 68    |
| 3.8. Gabon .....  | 75    |
| 3.9. Guinée.....  | 81    |

|   |            |
|---|------------|
| <b>3.10. Guinée Equatoriale .....</b>   | <b>86</b>  |
| <b>3.11. Mali .....</b>   | <b>90</b>  |
| <b>3.12. Mauritanie .....</b>   | <b>97</b>  |
| <b>3.13. Niger .....</b>  | <b>102</b> |
| <b>3.14. Sénégal .....</b>  | <b>108</b> |
| <b>3.15. Tchad.....</b>   | <b>114</b> |
| <b>3.16. Togo.....</b>  | <b>119</b> |
| <b>CHAPITRE 4 : COMPARAISON DES PRIX DE DIVERS PRODUITS EN 1998.....</b>  | <b>125</b> |
| <b>4.1. Introduction .....</b>  | <b>125</b> |
| <b>4.2. Comparaison des prix de quelques produits alimentaires.....</b>   | <b>125</b> |
| <b>4.3. Comparaison des prix de quelques produits de la fonction<br/>« Logement, eau, électricité, gaz et autres combustibles » .....</b> | <b>127</b> |
| <b>4.4. Comparaison des prix de quelques produits de la fonction « Santé » .....</b>  | <b>128</b> |
| <b>4.5. Comparaison des prix de quelques produits des autres fonctions<br/>de consommation .....</b>                                      | <b>129</b> |
| <b>CHAPITRE 5 : COMPARAISON DES PONDERATIONS DES INDICES .....</b>  | <b>129</b> |
| <b>5.1. Introduction .....</b>  | <b>129</b> |
| <b>5.2. Comparaison des pondérations des indices des prix<br/>de l'ensemble des pays .....</b>  | <b>130</b> |
| <b>5.3. Comparaison des pondérations des indices des prix des pays<br/>de l'UEMOA.....</b>  | <b>132</b> |
| <b>CHAPITRE 6 : ANNEXES.....</b>  | <b>137</b> |
| <b>Annexe 1 : Fiches méthodologiques des indices des prix .....</b>   | <b>139</b> |
| <b>Annexe 2 : Indices annuels des prix à la consommation .....</b>  | <b>151</b> |
| <b>Annexe 3 : Indices mensuels des prix à la consommation .....</b>   | <b>159</b> |
| <b>Annexe 4 : Indices mensuels des prix à la consommation par fonction.....</b>   | <b>175</b> |
| <b>Annexe 5 : Prix de quelques produits en 1998 .....</b>   | <b>237</b> |
| <b>Annexe 6 : Pondérations des indices des prix de 1999.....</b>  | <b>261</b> |

# LISTE DES TABLEAUX

## EVOLUTION DES PRIX DANS L'ENSEMBLE DES ETATS MEMBRES D'AFRISTAT

- Tableau 1 : Variations annuelles des indices des prix en Côte d'Ivoire, au Mali, au Sénégal et au Togo de 1970 à 1999
- Tableau 2 : Variations des indices des prix de 1999 par rapport à ceux de 1986 dans onze pays
- Tableau 3 : Variations des indices des prix de 1999 par rapport à ceux de 1993
- Tableau 4 : Variations des indices des prix de 1995 par rapport à ceux de 1993
- Tableau 5 : Variations annuelles des indices des prix en 1999
- Tableau 6 : Variations des indices des fonctions des pays de l'UEMOA de 1999 par rapport à 1998
- Tableau 7 : Contributions des fonctions aux variations des indices des prix des pays de l'UEMOA de 1999 par rapport à 1998
- Tableau 8 : Variations annuelles des indices des prix CEMAC et UEMOA en 1994 et 1995
- Tableau 9 : Variations annuelles des indices des prix CEMAC et UEMOA de 1996 à 1999

## EVOLUTION DES PRIX PAR PAYS

### BENIN

- Tableau 10 : Indice annuel des prix à la consommation de Cotonou de 1980 à 1999
- Tableau 11 : Variations annuelles de l'indice des prix de Cotonou de 1993 à 1999
- Tableau 12 : Variations annuelles de l'indice des prix de Cotonou de 1996 à 1999

### BURKINA FASO

- Tableau 13 : Indice annuel des prix à la consommation de Ouagadougou de 1961 à 1999
- Tableau 14 : Variations annuelles de l'indice des prix de Ouagadougou de 1962 à 1999
- Tableau 15 : Variations annuelles de l'indice des prix de Ouagadougou de 1996 à 1999

### CAMEROUN

- Tableau 16 : Indice annuel des prix à la consommation de Yaoundé de 1970 à 1999
- Tableau 17 : Variations annuelles de l'indice des prix de Yaoundé de 1971 à 1999
- Tableau 18 : Variations annuelles de l'indice des prix de Yaoundé de 1996 à 1999

### CENTRAFRIQUE

- Tableau 19 : Indice annuel des prix à la consommation de Bangui de 1982 à 1999
- Tableau 20 : Variations annuelles de l'indice des prix de Bangui de 1983 à 1999
- Tableau 21 : Variations annuelles de l'indice des prix de Bangui de 1996 à 1999

## **COMORES**

Tableau 22 : Indice annuel des prix à la consommation de Moroni de 1986 à 1999

Tableau 23 : Variations annuelles de l'indice des prix de Moroni de 1987 à 1999

Tableau 24 : Variations annuelles de l'indice des prix de Moroni de 1996 à 1999

## **CONGO**

Tableau 25 : Indice annuel des prix à la consommation de Brazzaville de 1984 à 1999

Tableau 26 : Variations annuelles de l'indice des prix de Brazzaville de 1985 à 1999

Tableau 27 : Variations annuelles de l'indice des prix de Brazzaville de 1996 à 1999

## **COTE D'IVOIRE**

Tableau 28 : Indice annuel des prix à la consommation d'Abidjan de 1963 à 1999

Tableau 29 : Variations annuelles de l'indice des prix d'Abidjan de 1964 à 1999

Tableau 30 : Variations annuelles de l'indice des prix d'Abidjan de 1996 à 1999

## **GABON**

Tableau 31 : Indice annuel des prix à la consommation de Libreville de 1976 à 1999

Tableau 32 : Variations annuelles de l'indice des prix de Libreville de 1977 à 1999

Tableau 33 : Variations annuelles de l'indice des prix de Libreville de 1996 à 1999

## **GUINEE**

Tableau 34 : Indice annuel des prix à la consommation de Conakry de 1986 à 1999

Tableau 35 : Variations annuelles de l'indice des prix de Conakry de 1987 à 1999

Tableau 36 : Variations annuelles de l'indice des prix de Conakry de 1996 à 1999

## **GUINEE EQUATORIALE**

Tableau 37 : Indice annuel des prix à la consommation de Malabo de 1991 à 1999

Tableau 38 : Variations annuelles de l'indice des prix de Malabo de 1992 à 1999

Tableau 39 : Variations annuelles de l'indice des prix de Malabo de 1996 à 1999

## **MALI**

Tableau 40 : Indice annuel des prix à la consommation de Bamako de 1965 à 1999

Tableau 41 : Variations annuelles de l'indice des prix de Bamako de 1966 à 1999

Tableau 42 : Variations annuelles de l'indice des prix de Bamako de 1996 à 1999

## **MAURITANIE**

Tableau 43 : Indice annuel des prix à la consommation de Nouakchott de 1983 à 1999

Tableau 44 : Variations annuelles de l'indice des prix de Nouakchott de 1987 à 1999

Tableau 45 : Variations annuelles de l'indice des prix de Nouakchott de 1996 à 1999

## **NIGER**

Tableau 46 : Indice annuel des prix à la consommation de Niamey de 1990 à 1999

Tableau 47 : Variations annuelles de l'indice des prix de Niamey de 1991 à 1999

Tableau 48 : Variations annuelles de l'indice des prix de Niamey de 1996 à 1999

## **SENEGAL**

Tableau 49 : Indice annuel des prix à la consommation de Dakar de 1970 à 1999

Tableau 50 : Variations annuelles de l'indice des prix de Dakar de 1971 à 1999

Tableau 51 : Variations annuelles de l'indice des prix de Dakar de 1996 à 1999

## **TCHAD**

Tableau 52 : Indice annuel des prix à la consommation de N'Djamena de 1988 à 1999

Tableau 53 : Variations annuelles de l'indice des prix de N'Djamena de 1989 à 1999

Tableau 54 : Variations annuelles de l'indice des prix de N'Djamena de 1996 à 1999

## **TOGO**

Tableau 55 : Indice annuel des prix à la consommation de Lomé de 1970 à 1999

Tableau 56 : Variations annuelles de l'indice des prix de Lomé de 1971 à 1999

Tableau 57 : Variations annuelles de l'indice des prix de Lomé de 1996 à 1999

## **COMPARAISON DES PRIX DE QUELQUES PRODUITS EN 1998**

Tableau 58 : Prix de quelques produits de la fonction « Alimentation, boissons, tabac »

Tableau 59 : Indices de quelques produits de la fonction « Alimentation, boissons, tabac » par rapport aux prix les plus bas

Tableau 60 : Prix de quelques produits de la fonction « Logement, eau, électricité, gaz et autres combustibles »

Tableau 61 : Prix de quelques produits et services de la fonction « Santé »

Tableau 62 : Prix de quelques produits des autres fonctions de consommation

## **COMPARAISON DES PONDERATIONS DES INDICES DES PRIX**

Tableau 63 : Date des enquêtes ayant fourni les pondérations des indices des prix

Tableau 64 : Pondérations des fonctions des indices des pays de l'UEMOA et ordre d'importance

Tableau 65 : Pondérations en valeurs et en pourcentages du groupe « Produits alimentaires » dans les pays de l'UEMOA

## **ANNEXE 2 : INDICES ANNUELS DES PRIX A LA CONSOMMATION**

Tableau 66 : Indices annuels des prix à la consommation de Cotonou

Tableau 67 : Indices annuels des prix à la consommation de Ouagadougou

Tableau 68 : Indices annuels des prix à la consommation de Yaoundé



- Tableau 69 : Indices annuels des prix à la consommation de Bangui
- Tableau 70 : Indices annuels des prix à la consommation de Moroni
- Tableau 71 : Indices annuels des prix à la consommation de Brazzaville
- Tableau 72 : Indices annuels des prix à la consommation d'Abidjan  
(Août 1985 à décembre 1997 : indice combiné)
- Tableau 73 : Indices annuels des prix à la consommation d'Abidjan  
(Août 1985 à décembre 1997 : indice « Ouvriers »)
- Tableau 74 : Indices annuels des prix à la consommation d'Abidjan  
(Août 1985 à décembre 1997 : indice « Cadres »)
- Tableau 75 : Indices annuels des prix à la consommation de Libreville
- Tableau 76 : Indices annuels des prix à la consommation de Conakry
- Tableau 77 : Indices annuels des prix à la consommation de Bissau
- Tableau 78 : Indices annuels des prix à la consommation de Malabo
- Tableau 79 : Indices annuels des prix à la consommation de Bamako
- Tableau 80 : Indices annuels des prix à la consommation de Nouakchott
- Tableau 81 : Indices annuels des prix à la consommation de Niamey
- Tableau 82 : Indices annuels des prix à la consommation de Dakar
- Tableau 83 : Indices annuels des prix à la consommation de N'Djamena
- Tableau 84 : Indices annuels des prix à la consommation de Lomé

### **ANNEXE 3 : INDICES MENSUELS DES PRIX A LA CONSOMMATION**

- Tableau 85 : Indices mensuels des prix à la consommation de Cotonou
- Tableau 86 : Indices mensuels des prix à la consommation de Ouagadougou
- Tableau 87 : Indices mensuels des prix à la consommation de Yaoundé
- Tableau 88 : Indices mensuels des prix à la consommation de Bangui
- Tableau 89 : Indices mensuels des prix à la consommation de Moroni
- Tableau 90 : Indices mensuels des prix à la consommation de Brazzaville
- Tableau 91 : Indices mensuels des prix à la consommation d'Abidjan  
(Août 1985 à décembre 1997 : indice combiné)
- Tableau 92 : Indices mensuels des prix à la consommation d'Abidjan  
(Août 1985 à décembre 1997 : indice « Ouvriers »)
- Tableau 93 : Indices mensuels des prix à la consommation d'Abidjan  
(Août 1985 à décembre 1997 : indice « Cadres »)
- Tableau 94 : Indices mensuels des prix à la consommation de Libreville
- Tableau 95 : Indices mensuels des prix à la consommation de Conakry
- Tableau 96 : Indices mensuels des prix à la consommation de Bissau

- Tableau 97 : Indices mensuels des prix à la consommation de Malabo
- Tableau 98 : Indices mensuels des prix à la consommation de Bamako
- Tableau 99 : Indices mensuels des prix à la consommation de Nouakchott
- Tableau 100 : Indices mensuels des prix à la consommation de Niamey
- Tableau 101 : Indices mensuels des prix à la consommation de Dakar
- Tableau 102 : Indices mensuels des prix à la consommation de N'Djamena
- Tableau 103 : Indices mensuels des prix à la consommation de Lomé

#### **ANNEXE 4 : INDICES MENSUELS DES PRIX A LA CONSOMMATION PAR FONCTION**

- Tableau 104 : Indices mensuels des prix à la consommation par fonction de Cotonou
- Tableau 105 : Indices mensuels des prix à la consommation par fonction de Ouagadougou
- Tableau 106 : Indices mensuels des prix à la consommation par fonction de Yaoundé
- Tableau 107 : Indices mensuels des prix à la consommation par fonction de Bangui
- Tableau 108 : Indices mensuels des prix à la consommation par fonction de Moroni
- Tableau 109 : Indices mensuels des prix à la consommation par fonction de Brazzaville
- Tableau 110 : Indices mensuels des prix à la consommation par fonction d'Abidjan
- Tableau 111 : Indices mensuels des prix à la consommation par fonction de Libreville
- Tableau 112 : Indices mensuels des prix à la consommation par fonction de Conakry
- Tableau 113 : Indices mensuels des prix à la consommation par fonction de Bissau
- Tableau 114 : Indices mensuels des prix à la consommation par fonction de Malabo
- Tableau 115 : Indices mensuels des prix à la consommation par fonction de Bamako
- Tableau 116 : Indices mensuels des prix à la consommation par fonction de Nouakchott
- Tableau 117 : Indices mensuels des prix à la consommation par fonction de Niamey
- Tableau 118 : Indices mensuels des prix à la consommation par fonction de Dakar
- Tableau 119 : Indices mensuels des prix à la consommation par fonction de N'Djamena
- Tableau 120 : Indices mensuels des prix à la consommation par fonction de Lomé

#### **ANNEXE 5 : PRIX MOYENS DE QUELQUES PRODUITS EN 1998**

- Tableau 121 : Prix moyens en 1998 de quelques produits

#### **ANNEXE 6 : PONDERATIONS DES INDICES DES PRIX DE 1999**

- Tableau 122 : Pondérations des indices des prix à la consommation de Cotonou et de Ouagadougou
- Tableau 123 : Pondérations de l'indice des prix à la consommation de Yaoundé
- Tableau 124 : Pondérations de l'indice des prix à la consommation de Bangui

- Tableau 125 : Pondérations de l'indice des prix à la consommation de Moroni
- Tableau 126 : Pondérations de l'indice des prix à la consommation de Brazzaville
- Tableau 127 : Pondérations des indices des prix à la consommation d'Abidjan et de Bamako
- Tableau 128 : Pondérations de l'indice des prix à la consommation de Libreville
- Tableau 129 : Pondérations de l'indice des prix à la consommation de Conakry
- Tableau 130 : Pondérations de l'indice des prix à la consommation de Malabo
- Tableau 131 : Pondérations de l'indice des prix à la consommation de Nouakchott
- Tableau 132 : Pondérations des indices des prix à la consommation de Niamey et de Dakar
- Tableau 133 : Pondérations de l'indice des prix à la consommation de N'Djamena
- Tableau 134 : Pondérations de l'indice des prix à la consommation de Lomé

## **LISTE DES GRAPHIQUES**

### **EVOLUTION DES PRIX DANS L'ENSEMBLE DES ETATS MEMBRES D'AFRISTAT**

- Graphique 1 : Indices annuels des prix de Côte d'Ivoire, du Mali, du Sénégal et du Togo (base 100 : 1970)
- Graphique 2 : Variations annuelles des indices des prix de Côte d'Ivoire, du Mali, du Sénégal et du Togo de 1970 à 1999
- Graphique 3 : Variations moyennes annuelles des indices des prix entre 1986 et 1993 et entre 1993 et 1999 pour onze pays
- Graphique 4 : Variations annuelles des indices des prix de quelques pays de l'UEMOA, de la Guinée et de la Mauritanie depuis 1987
- Graphique 5 : Indices des prix de pays de la CEMAC de 1992 à 1999 (base 100 : 1992)
- Graphique 6 : Indices des prix des pays de l'UEMOA, de la Guinée et de la Mauritanie de 1992 à 1999 (base 100 : 1992)
- Graphique 7 : Indices des prix des pays de la CEMAC en 1994 et 1995 (base 100 : décembre 1993)
- Graphique 8 : Indices des prix des pays de l'UEMOA en 1994 et 1995 (base 100 : décembre 1993)
- Graphique 9 : Variations annuelles des indices des prix des pays de la CEMAC en 1994 et 1995
- Graphique 10 : Variations annuelles des indices des prix des pays de l'UEMOA en 1994 et 1995
- Graphique 11 : Variations des indices des prix de 1999 par rapport à 1995
- Graphique 12 : Indices des prix des pays de la CEMAC de 1995 à 1999 (base 100 : 1996)
- Graphique 13 : Indices des prix des pays de l'UEMOA, de la Guinée et de la Mauritanie de 1995 à 1999 (base 100 : 1996)
- Graphique 14 : Variations annuelles des indices des prix des pays de la CEMAC en 1998 et 1999
- Graphique 15 : Variations annuelles des indices des prix des pays de l'UEMOA en 1998 et 1999
- Graphique 16 : Indices des prix des pays de la CEMAC en 1999 (base 100 : décembre 1998)

- Graphique 17 : Indices des prix des pays de l'UEMOA, de la Guinée et de la Mauritanie en 1999 (base 100 : décembre 1998)
- Graphique 18 : Indices des prix CEMAC et UEMOA (base 100 : 1996)
- Graphique 19 : Indices des prix CEMAC et UEMOA en 1994 et 1995 (base 100 : décembre 1993)
- Graphique 20 : Variations annuelles des indices des prix CEMAC et UEMOA de 1996 à 1999
- Graphique 21 : Indices des prix des pays CEMAC et UEMOA en 1999 (base 100 : décembre 1998)

## **EVOLUTION DES PRIX PAR PAYS**

### **BENIN**

- Graphique 22 : Variations annuelles de l'indice des prix de Cotonou de 1993 à 1999
- Graphique 23 : Indice des prix de Cotonou de 1992 à 1999 (base 100 : 1996)
- Graphique 24 : Variations annuelles par fonction de l'indice des prix de Cotonou de 1993 à 1997
- Graphique 25 : Variation de l'indice des prix de Cotonou de décembre 1997 par rapport à décembre 1993
- Graphique 26 : Indice des prix de Cotonou de 1996 à 1999 (base 100 : 1996)
- Graphique 27 : Variation de l'indice harmonisé des prix de Cotonou de 1999 par rapport à 1998
- Graphique 28 : Indice harmonisé des prix de Cotonou en 1999 (base 100 : décembre 1998)
- Graphique 29 : Variations en glissement annuel de l'indice harmonisé des prix de Cotonou en 1999
- Graphique 30 : Variations mensuelles de l'indice harmonisé des prix de Cotonou en 1999

### **BURKINA FASO**

- Graphique 31 : Variations annuelles de l'indice des prix de Ouagadougou de 1962 à 1999
- Graphique 32 : Indice des prix de Ouagadougou de 1983 à 1999 (base 100 : 1996)
- Graphique 33 : Variations annuelles par fonction de l'indice des prix de Ouagadougou de 1991 à 1997
- Graphique 34 : Variation de l'indice des prix de Ouagadougou de décembre 1997 par rapport à décembre 1993
- Graphique 35 : Indice des prix de Ouagadougou de 1996 à 1999 (base 100 : 1996)
- Graphique 36 : Variation de l'indice harmonisé des prix de Ouagadougou de 1999 par rapport à 1998
- Graphique 37 : Indice harmonisé des prix de Ouagadougou en 1999 (base 100 : décembre 1998)
- Graphique 38 : Variations en glissement annuel de l'indice harmonisé des prix de Ouagadougou en 1999
- Graphique 39 : Variations mensuelles de l'indice harmonisé des prix de Ouagadougou en 1999

### **CAMEROUN**

- Graphique 40 : Variations annuelles de l'indice des prix de Yaoundé de 1971 à 1999
- Graphique 41 : Indice des prix de Yaoundé de 1994 à 1999 (base 100 : décembre 1993)
- Graphique 42 : Variations annuelles par fonction de l'indice des prix de Yaoundé de 1994 à 1999

- Graphique 43 : Variation de l'indice des prix de Yaoundé de décembre 1999 par rapport à décembre 1993
- Graphique 44 : Indice des prix de Yaoundé de 1996 à 1999 (base 100 : décembre 1993)
- Graphique 45 : Variation de l'indice des prix de Yaoundé de 1999 par rapport à 1998
- Graphique 46 : Indice des prix de Yaoundé en 1999 (base 100 : décembre 1998)
- Graphique 47 : Variations en glissement annuel de l'indice des prix de Yaoundé en 1999
- Graphique 48 : Variations mensuelles de l'indice des prix de Yaoundé en 1999

## **CENTRAFRIQUE**

- Graphique 49 : Variations annuelles de l'indice des prix de Bangui de 1983 à 1999
- Graphique 50 : Indice des prix de Bangui de 1982 à 1999 (base 100 : 1981)
- Graphique 51 : Variations annuelles par fonction de l'indice des prix de Bangui de 1991 à 1999
- Graphique 52 : Variation de l'indice des prix de Bangui de décembre 1999 par rapport à décembre 1993
- Graphique 53 : Indice des prix de Bangui de 1996 à 1999 (base 100 : 1981)
- Graphique 54 : Variation de l'indice des prix de Bangui de 1999 par rapport à 1998
- Graphique 55 : Indice des prix de Bangui en 1999 (base 100 : décembre 1998)
- Graphique 56 : Variations en glissement annuel de l'indice des prix de Bangui en 1999
- Graphique 57 : Variations mensuelles de l'indice des prix de Bangui en 1999

## **COMORES**

- Graphique 58 : Variations annuelles de l'indice des prix de Moroni de 1987 à 1999
- Graphique 59 : Indice des prix de Moroni (base 100 : 1993)
- Graphique 60 : Variations annuelles par fonction de l'indice des prix de Moroni de 1993 à 1999
- Graphique 61 : Variation de l'indice des prix de Moroni de décembre 1999 par rapport à décembre 1993
- Graphique 62 : Indice des prix de Moroni de 1996 à 1999 (base 100 : 1993)
- Graphique 63 : Variation de l'indice des prix de Moroni de 1999 par rapport à 1998
- Graphique 64 : Indice des prix de Moroni en 1999 (base 100 : décembre 1998)
- Graphique 65 : Variations en glissement annuel de l'indice des prix de Moroni en 1999
- Graphique 66 : Variations mensuelles de l'indice des prix de Moroni en 1999

## **CONGO**

- Graphique 67 : Variations annuelles de l'indice des prix de Brazzaville de 1985 à 1999
- Graphique 68 : Indice des prix de Brazzaville (base 100 : décembre 1977)
- Graphique 69 : Variations annuelles par fonction de l'indice des prix de Brazzaville de 1991 à 1999

- Graphique 70 : Variation de l'indice des prix de Brazzaville de décembre 1999 par rapport à décembre 1993
- Graphique 71 : Indice des prix de Brazzaville de 1996 à 1999 (base 100 : décembre 1977)
- Graphique 72 : Variation de l'indice des prix de Brazzaville de 1999 par rapport à 1998
- Graphique 73 : Indice des prix de Brazzaville en 1999 (base 100 : décembre 1998)
- Graphique 74 : Variations en glissement annuel de l'indice des prix de Brazzaville en 1999
- Graphique 75 : Variations mensuelles de l'indice des prix de Brazzaville en 1999

## **COTE D'IVOIRE**

- Graphique 76 : Variations annuelles de l'indice des prix d'Abidjan de 1964 à 1999
- Graphique 77 : Indice des prix d'Abidjan de 1963 à 1999 (base 100 : 1996)
- Graphique 78 : Variations annuelles par fonction de l'indice des prix « Ouvriers » d'Abidjan de 1991 à 1997
- Graphique 79 : Variations annuelles par fonction de l'indice des prix « Cadres » d'Abidjan de 1991 à 1997
- Graphique 80 : Variation de l'indice des prix « Ouvriers » d'Abidjan de décembre 1997 par rapport à décembre 1993
- Graphique 81 : Variation de l'indice des prix « Cadres » d'Abidjan de décembre 1997 par rapport à décembre 1993
- Graphique 82 : Indice des prix d'Abidjan de 1996 à 1999 (base 100 : 1996)
- Graphique 83 : Variation de l'indice harmonisé des prix d'Abidjan de 1999 par rapport à 1998
- Graphique 84 : Indice harmonisé des prix d'Abidjan en 1999 (base 100 : décembre 1998)
- Graphique 85 : Variations en glissement annuel de l'indice harmonisé des prix d'Abidjan en 1999
- Graphique 86 : Variations mensuelles de l'indice harmonisé des prix d'Abidjan en 1999

## **GABON**

- Graphique 87 : Variations annuelles de l'indice des prix de Libreville de 1977 à 1999
- Graphique 88 : Indice des prix de Libreville de 1988 à 1999 (base 100 : juin 1975)
- Graphique 89 : Variations annuelles par fonction de l'indice des prix de Libreville de 1991 à 1999
- Graphique 90 : Variation de l'indice des prix de Libreville de décembre 1999 par rapport à décembre 1993
- Graphique 91 : Indice des prix de Libreville de 1996 à 1999 (base 100 : juin 1975)
- Graphique 92 : Variation de l'indice des prix de Libreville de 1999 par rapport à 1998
- Graphique 93 : Indice des prix de Libreville en 1999 (base 100 : décembre 1998)
- Graphique 94 : Variations en glissement annuel de l'indice des prix de Libreville en 1999
- Graphique 95 : Variations mensuelles de l'indice des prix de Libreville en 1999

## **GUINEE**

- Graphique 96 : Variations annuelles de l'indice des prix de Conakry de 1987 à 1999
- Graphique 97 : Indice des prix de Conakry de 1986 à 1999 (base 100 : décembre 1991)
- Graphique 98 : Variations annuelles par fonction de l'indice des prix de Conakry de 1991 à 1999
- Graphique 99 : Variation de l'indice des prix de Conakry de décembre 1999 par rapport à décembre 1993
- Graphique 100 : Indice des prix de Conakry de 1996 à 1999 (base 100 : décembre 1991)
- Graphique 101 : Variation de l'indice des prix de Conakry de 1999 par rapport à 1998
- Graphique 102 : Indice des prix de Conakry en 1999 (base 100 : décembre 1998)
- Graphique 103 : Variations en glissement annuel de l'indice des prix de Conakry en 1999
- Graphique 104 : Variations mensuelles de l'indice des prix de Conakry en 1999

## **GUINEE EQUATORIALE**

- Graphique 105 : Variations annuelles de l'indice des prix de Malabo de 1991 à 1999
- Graphique 106 : Indice des prix de Malabo de 1991 à 1999 (base 100 : 1990)
- Graphique 107 : Variations annuelles par fonction de l'indice des prix de Malabo de 1991 à 1999
- Graphique 108 : Variation de l'indice des prix de Malabo de décembre 1999 par rapport à décembre 1993
- Graphique 109 : Indice des prix de Malabo de 1996 à 1999 (base 100 : 1990)
- Graphique 110 : Variation de l'indice des prix de Malabo de 1999 par rapport à 1998

## **MALI**

- Graphique 111 : Variations annuelles de l'indice des prix de Bamako de 1966 à 1999
- Graphique 112 : Indice des prix de Bamako de 1965 à 1999 (base 100 : 1996)
- Graphique 113 : Variations annuelles par fonction de l'indice des prix de Bamako de 1991 à 1997
- Graphique 114 : Variation de l'indice des prix de Bamako de décembre 1997 par rapport à décembre 1993
- Graphique 115 : Indice des prix de Bamako de 1996 à 1999 (base 100 : 1996)
- Graphique 116 : Variation de l'indice harmonisé des prix de Bamako de 1999 par rapport à 1998
- Graphique 117 : Indice harmonisé des prix de Bamako en 1999 (base 100 : décembre 1998)
- Graphique 118 : Variations en glissement annuel de l'indice harmonisé des prix de Bamako en 1999
- Graphique 119 : Variations mensuelles de l'indice harmonisé des prix de Bamako en 1999

## **MAURITANIE**

- Graphique 120 : Variations annuelles de l'indice des prix de Nouakchott de 1987 à 1999
- Graphique 121 : Indice des prix de Nouakchott de 1986 à 1999 (base 100 : juillet 1985)

- Graphique 122 : Variations annuelles par fonction de l'indice des prix de Nouakchott de 1991 à 1999
- Graphique 123 : Variation de l'indice des prix de Nouakchott de décembre 1999 par rapport à décembre 1993
- Graphique 124 : Indice des prix de Nouakchott de 1996 à 1999 (base 100 : juillet 1985)
- Graphique 125 : Variation de l'indice des prix de Nouakchott de 1999 par rapport à 1998
- Graphique 126 : Indice des prix de Nouakchott en 1999 (base 100 : décembre 1998)
- Graphique 127 : Variations en glissement annuel de l'indice des prix de Nouakchott en 1999
- Graphique 128 : Variations mensuelles de l'indice des prix de Nouakchott en 1999

## **NIGER**

- Graphique 129 : Variations annuelles de l'indice des prix de Niamey de 1991 à 1999
- Graphique 130 : Indice des prix de Niamey de 1990 à 1999 (base 100 : 1996)
- Graphique 131 : Variations annuelles par fonction de l'indice des prix de Niamey de 1991 à 1997
- Graphique 132 : Variation de l'indice des prix de Niamey de décembre 1997 par rapport à décembre 1993
- Graphique 133 : Indice des prix de Niamey de 1996 à 1999 (base 100 : 1996)
- Graphique 134 : Variation de l'indice harmonisé des prix de Niamey de 1999 par rapport à 1998
- Graphique 135 : Indice harmonisé des prix de Niamey en 1999 (base 100 : décembre 1998)
- Graphique 136 : Variation en glissement annuel de l'indice harmonisé des prix de Niamey en 1999
- Graphique 137 : Variations mensuelles de l'indice harmonisé des prix de Niamey en 1999

## **SENEGAL**

- Graphique 138 : Variations annuelles de l'indice des prix de Dakar de 1971 à 1999
- Graphique 139 : Indice des prix de Dakar de 1970 à 1999 (base 100 : 1996)
- Graphique 140 : Variations annuelles par fonction de l'indice des prix de Dakar de 1991 à 1997
- Graphique 141 : Variation de l'indice des prix de Dakar de décembre 1997 par rapport à décembre 1993
- Graphique 142 : Indice des prix de Dakar de 1996 à 1999 (base 100 : 1996)
- Graphique 143 : Variation de l'indice harmonisé des prix de Dakar de 1999 par rapport à 1998
- Graphique 144 : Indice harmonisé des prix de Dakar en 1999 (base 100 : décembre 1998)
- Graphique 145 : Variations en glissement annuel de l'indice harmonisé des prix de Dakar en 1999
- Graphique 146 : Variations mensuelles de l'indice harmonisé des prix de Dakar en 1999

## **TCHAD**

- Graphique 147 : Variations annuelles de l'indice des prix de N'Djamena de 1989 à 1999
- Graphique 148 : Indice des prix de N'Djamena de 1988 à 1999 (base 100 : février 1988)
- Graphique 149 : Variations annuelles par fonction de l'indice des prix de N'Djamena de 1991 à 1999



- Graphique 150 : Variation de l'indice des prix de N'Djamena de décembre 1999 par rapport à décembre 1993
- Graphique 151 : Indice des prix de N'Djamena de 1996 à 1999 (base 100 : février 1988)
- Graphique 152 : Variation de l'indice des prix de N'Djamena de 1999 par rapport à 1998
- Graphique 153 : Indice des prix de N'Djamena en 1999 (base 100 : décembre 1998)
- Graphique 154 : Variations en glissement annuel de l'indice des prix de N'Djamena en 1999
- Graphique 155 : Variations mensuelles de l'indice des prix de N'Djamena en 1999

## **TOGO**

- Graphique 156 : Variations annuelles de l'indice des prix de Lomé de 1971 à 1999
- Graphique 157 : Indice des prix de Lomé de 1970 à 1999 (base 100 : 1996)
- Graphique 158 : Variations annuelles par fonction de l'indice des prix de Lomé de 1991 à 1997
- Graphique 159 : Variation de l'indice des prix de Lomé de décembre 1997 par rapport à décembre 1993
- Graphique 160 : Indice des prix de Lomé de 1996 à 1999 (base 100 : 1996)
- Graphique 161 : Variation de l'indice harmonisé des prix de Lomé de 1999 par rapport à 1998
- Graphique 162 : Indice harmonisé des prix de Lomé en 1999 (base 100 : décembre 1998)
- Graphique 163 : Variations en glissement annuel de l'indice harmonisé des prix de Lomé en 1999
- Graphique 164 : Variations mensuelles de l'indice harmonisé des prix de Lomé en 1999

## **COMPARAISON DES PRIX DE QUELQUES PRODUITS EN 1998**

- Graphique 165 : Prix moyen d'un kilogramme de riz en 1998
- Graphique 166 : Prix moyen d'un kilogramme de bœuf avec os en 1998
- Graphique 167 : Prix moyen d'un kilogramme de bois de chauffage en 1998

## **COMPARAISON DES PONDERATIONS DES INDICES DES PRIX DE 1999**

- Graphique 168 : Pondérations de la fonction « Alimentation-Boissons-Tabac »
- Graphique 169 : Pondérations de la fonction « Habillement »
- Graphique 170 : Pondérations de la fonction « Santé »
- Graphique 171 : Pondérations de la fonction « Transports »
- Graphique 172 : Pondérations du groupe « Pain et céréales » dans les pays de l'UEMOA
- Graphique 173 : Pondérations des groupes « Viandes » et « Poissons » dans les pays de l'UEMOA

# **EVOLUTION DES PRIX DANS LES ETATS MEMBRES D'AFRISTAT DE 1970 A 1999**

## **CHAPITRE 1 : INTRODUCTION GENERALE**

L'objet de cette étude est de faire une analyse descriptive de l'évolution des prix dans les Etats membres d'AFRISTAT<sup>1</sup>.

Cette étude s'efforce de dresser un bilan de l'évolution des prix à la consommation de 1970 à 1999 dans les Etats membres. Elle repose sur les indices des prix officiels publiés par les instituts nationaux de statistique (INS) de chacun des Etats (voir coordonnées à la fin de la publication).

Trois des pays concernés (Bénin, Cameroun et Mali) produisent, depuis quelques années, des indices pour d'autres villes que la principale agglomération du pays. Mais, dans un objectif de comparabilité sur une longue période, la présente étude ne porte que sur les indices de la capitale ou de la principale agglomération de chaque pays.

Par ailleurs, l'indice des prix de la Guinée-Bissau ne portant que sur une partie de la consommation des ménages (les produits alimentaires), il n'a donc pas été jugé utile d'intégrer la Guinée-Bissau dans cette étude, les indices de ce pays sont seulement présentés dans les tableaux annexes.

L'analyse sur chacun des seize autres pays est succincte et les lecteurs sont invités à consulter les publications nationales des INS pour obtenir des analyses plus poussées.

La présente publication comprend quatre parties :

- Evolution des prix dans l'ensemble des Etats membres d'AFRISTAT
- Evolution des prix par Etat
- Comparaison des prix de quelques produits en 1998
- Comparaison des pondérations des indices des prix de 1999.

Les annexes reprennent l'ensemble des données de base de l'étude. Elles sont au nombre de six :

- Annexe 1 : Fiches méthodologiques des indices
- Annexe 2 : Indices annuels des prix
- Annexe 3 : Indices mensuels des prix
- Annexe 4 : Indices mensuels des prix par fonction
- Annexe 5 : Prix de quelques produits en 1998
- Annexe 6 : Pondérations des indices des prix de 1999.

---

<sup>1</sup> Bénin, Burkina Faso, Cameroun, Centrafrique, Comores, Congo, Côte d'Ivoire, Gabon, Guinée, Guinée-Bissau, Guinée Equatoriale, Mali, Mauritanie, Niger, Sénégal, Tchad et Togo.

## CHAPITRE 2 : EVOLUTION DES PRIX DANS L'ENSEMBLE DES ETATS MEMBRES D'AFRISTAT

### 2.1. Introduction

L'objet de ce chapitre est de procéder à une analyse descriptive de l'évolution des prix dans l'ensemble des Etats membres d'AFRISTAT.

Cette analyse est axée essentiellement sur la comparaison des indices des prix à la consommation de seize pays sur différentes périodes.

Cette comparaison ne peut être effectuée sur une même période car les premiers indices des prix n'ont pas été produits en même temps dans chacun des pays étudiés. Pour les premiers pays, l'analyse débutera en 1970 tandis que pour les derniers pays elle commencera en 1993. Les périodes d'analyse suivantes sont distinguées : depuis 1970, depuis 1986, depuis 1993, en 1994 et 1995, depuis 1996 et en 1999. Ces périodes ont été choisies de manière à tenir compte à la fois de l'existence des indices dans un maximum de pays et du principal événement économique concernant les prix, à savoir la dévaluation du Franc CFA de janvier 1994.

Seize pays parmi les dix-sept pays membres d'Afristat ont été étudiés, seule la Guinée-Bissau n'a pas été prise en compte car l'indice des prix actuel de ce pays ne porte que sur une partie de la consommation (les produits alimentaires) et il ne saurait être représentatif de l'ensemble de la consommation des ménages de Bissau.

Pour les besoins de l'étude, les pays (à l'exception des Comores, de la Guinée et de la Mauritanie) ont été souvent regroupés par union économique :

- la Communauté économique et monétaire de l'Afrique centrale (CEMAC) qui comprend le Cameroun, le Centrafrique, le Congo, le Gabon, la Guinée Equatoriale et le Tchad ;
- l'Union économique et monétaire ouest africaine (UEMOA) qui comprend le Bénin, le Burkina Faso, la Côte d'Ivoire, le Mali, le Niger, le Sénégal et le Togo.

On rappelle que l'ensemble des Etats de la CEMAC, des Etats de l'UEMOA et des Comores forment la Zone Franc. Le présent chapitre essaiera, entre autres de mettre en évidence, les différences d'inflation entre les Etats membres de la Zone Franc et les deux autres (Guinée et Mauritanie), particulièrement avant et après la dévaluation du Franc CFA en janvier 1994.

Les indices des prix considérés sont les indices officiels<sup>2</sup> des pays. Il faut cependant savoir que cet outil de mesure de l'inflation repose sur une méthodologie qui est non seulement variable entre les pays mais aussi variable dans le temps dans un même pays. L'étude présentée ci-après intègre les limites imposées par ces problèmes méthodologiques.

Depuis janvier 1998, l'indice harmonisé des prix à la consommation des pays de l'UEMOA<sup>3</sup> est en vigueur. Un projet est en cours depuis le début de l'année 2000 pour mettre en place dans les pays de la CEMAC un indice harmonisé semblable à celui des pays de l'UEMOA (hors Guinée-Bissau). Cela permettra dans les années à venir d'aller plus loin dans l'analyse grâce à une méthodologie harmonisée utilisée dans l'ensemble des pays et avec en particulier des nomenclatures identiques. Néanmoins, à la fin de ce chapitre, une comparaison est faite entre l'évolution des indices de l'ensemble des pays de l'UEMOA d'une part et de l'ensemble des pays de la CEMAC d'autre part sur la période décembre 1993-décembre 1999 où les indices sont disponibles pour les 13 pays de la CEMAC et de l'UEMOA.

Des études plus détaillées par pays, en particulier selon les fonctions de consommation, sont présentées dans le chapitre 2. Ces comparaisons ne peuvent être faites au niveau de l'ensemble des pays car les nomenclatures de consommation sont différentes d'un pays à un autre.

---

<sup>2</sup> Indices publiés par les Instituts Nationaux de Statistique.

<sup>3</sup> Voir « Indice harmonisé des prix à la consommation des pays membres de l'UEMOA - Théorie et pratique », Commission de l'UEMOA, BCEAO, AFRISTAT, EUROSTAT, EUROSTAT.

## 2.2. Evolution des prix de la Côte d'Ivoire, du Mali, du Sénégal et du Togo depuis 1970

Depuis au moins 1970, les instituts nationaux de statistique de la Côte d'Ivoire, du Mali, du Sénégal et du Togo produisent un indice mensuel des prix à la consommation et cela permet ainsi une comparaison de l'évolution des prix sur une longue période (30 ans) en sachant bien que la méthodologie et la couverture de la consommation par ces indices sont différentes d'un pays à un autre et aussi dans un même pays dans le temps.

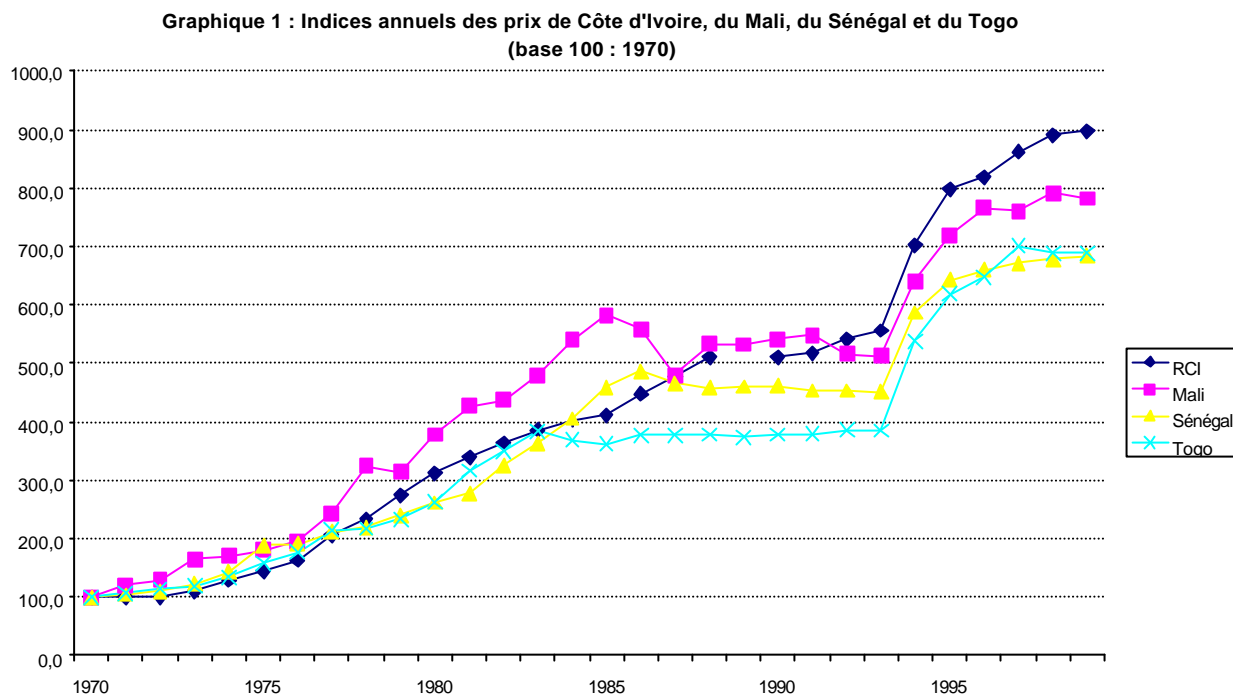

De 1970 à 1999, les prix ont été multipliés :

- par 9,0 pour la Côte d'Ivoire ;
- par 7,8 pour le Mali ;
- par 6,8 pour le Sénégal ;
- par 6,9 pour le Togo.

D'une manière générale, l'évolution des prix a été pratiquement semblable sur cette longue période entre les quatre pays avec une stabilité jusqu'en 1973, une croissance régulière et assez forte jusqu'en 1985 puis une période de relative stabilité jusqu'à la forte hausse de 1994 liée à la dévaluation du Franc CFA, un retour rapide à la « normale » en 1995-1996 et enfin une hausse limitée des prix de 1997 à 1999.

Les prix ont le plus augmenté durant les vingt premières années au Mali, ensuite l'inflation a été plus forte en Côte d'Ivoire.

Tableau 1 : Variations moyennes annuelles des prix de 1970 à 1999

|   | Côte d'Ivoire | Mali | Sénégal | Togo |
|---|---------------|------|---------|------|
| Variations moyennes annuelles des prix de 1970 à 1999 | 7,9%          | 7,4% | 6,9%    | 6,9% |

**Graphique 2 : Variations annuelles des indices des prix de Côte d'Ivoire, du Mali, du Sénégal et du Togo de 1970 à 1999**

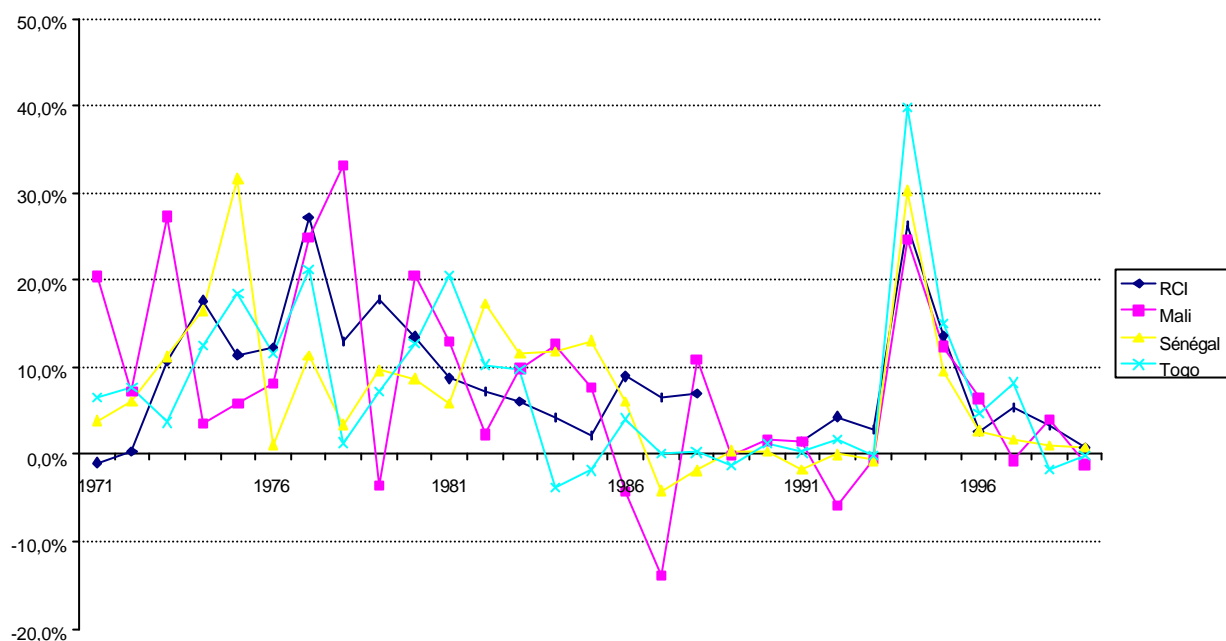

Les prix ont eu des variations plus erratiques au Mali, pays sahélien où le niveau de la production agricole a une forte influence sur le niveau des prix, d'autant plus que, jusqu'en 1987, le panier de l'indice des prix du Mali ne comprenait que les produits alimentaires.

On peut aussi noter que l'influence de la dévaluation du Franc CFA a été la plus forte au Togo.

### 2.3. Evolution des prix depuis 1986

Les indices des prix à la consommation sont disponibles dans onze pays pour la période 1986-1999.

Tableau 2 : Variations des indices des prix de 1999 par rapport à ceux de 1986

| Pays UEMOA     | Burkina      | Côte d'Ivoire | Mali  | Sénégal | Togo   |            |
|----------------|--------------|---------------|-------|---------|--------|------------|
| Taux 1999/1986 | 54,4%        | 100,5%        | 40,2% | 40,5%   | 82,7%  |            |
| Autres pays    | Centrafrique | Congo         | Gabon | Comores | Guinée | Mauritanie |
| Taux 1999/1986 | 16,7%        | 106,3%        | 52,4% | 51,8%   | 405,4% | 128,9%     |

Depuis 1986, les prix ont le plus augmenté en Guinée et en Mauritanie, pays hors Zone Franc. Dans les pays de l'UEMOA pour lesquels l'information est disponible, les pays non sahéliens (Côte d'Ivoire et Togo) ont connu la plus forte inflation. L'évolution est très contrastée dans les pays de la CEMAC.

Avant la dévaluation du Franc CFA de 1994, dans la Zone Franc, l'inflation sur les années 1986-1993 a été faible voire négative à l'exception de la Côte d'Ivoire.

La forte hausse des prix des pays de la Zone Franc sur la période 1993-1999 est bien évidemment due à la dévaluation de 1994. Elle sera étudiée en détail dans les chapitres suivants.

Pour la Mauritanie, les variations annuelles sont quasi systématiquement comprises entre 5 et 10%, ce qui met en lumière une hausse régulière des prix durant l'ensemble de la période à l'inverse des pays de la Zone Franc.

Pour la Guinée, l'inflation a été très forte pendant les années 1986 à 1992 (avec un minimum de 16,6% en 1992). Ensuite, entre 1993 et 1999, c'est le pays où la croissance de l'indice est la plus faible (4% en moyenne annuelle).

**Graphique 3 : Variations moyennes annuelles des indices des prix entre 1986 et 1993 et entre 1993 et 1999**

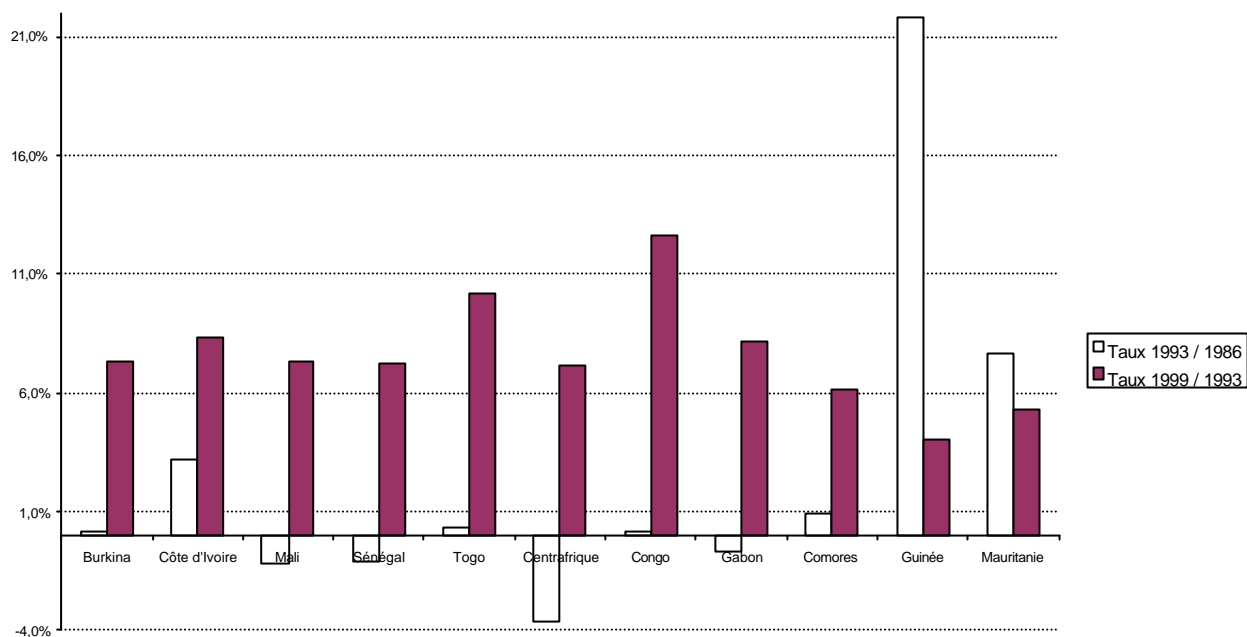

**Graphique 4 : Variations annuelles des indices des prix de quelques pays de l'UEMOA, de la Guinée et de la Mauritanie depuis 1987**

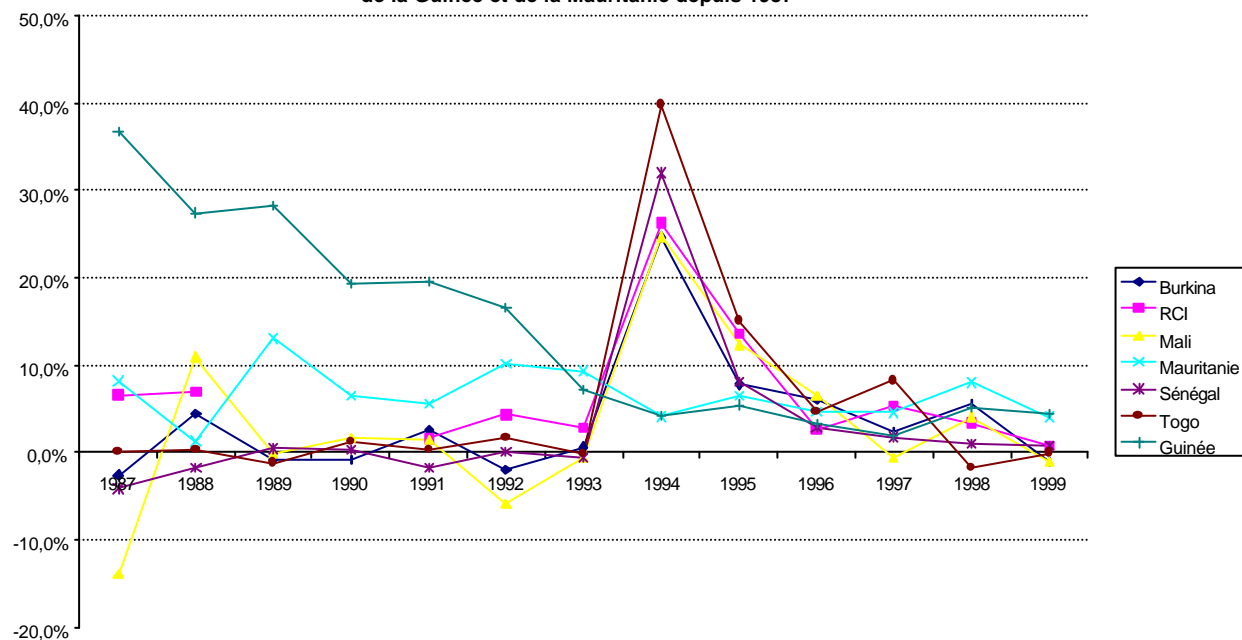

Le graphique 4 met en évidence les principaux phénomènes suivants :

- une décroissance régulière des variations annuelles de l'indice des prix de la Guinée de 1987 à 1997 ;
- des variations annuelles de l'indice des prix de la Mauritanie en général comprises entre 5 et 10% ;
- une évolution similaire des variations annuelles des indices des prix des pays membres de l'UEMOA avec en particulier le pic dû à la dévaluation du Franc CFA en janvier 1994.

## 2.4. Evolution des prix depuis 1992

Les indices des prix à la consommation sont disponibles pour les dix-sept pays membres d'AFRISTAT sur la période 1992-1999. L'étude n'intègre cependant pas la Guinée-Bissau dont l'indice ne couvre qu'une partie de la consommation des ménages. Les évolutions des indices des prix de la Guinée et de la Mauritanie sont étudiées avec celles des pays de l'UEMOA, essentiellement en raison du critère géographique.

Graphique 5 : Indices des prix de pays de la CEMAC de 1992 à 1999 (base 100 : 1992)

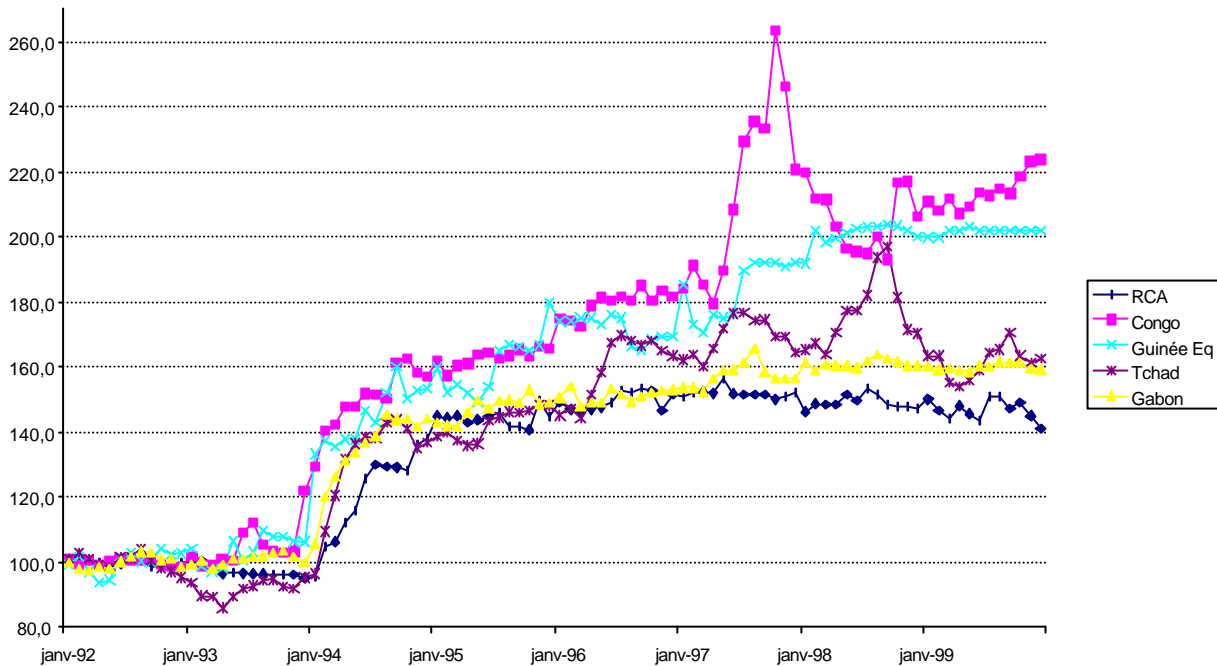

Graphique 6 : Indices des prix des pays de l'UEMOA, de la Guinée et de la Mauritanie de 1992 à 1999 (base 100 : 1992)



Tableau 3 : Variations des indices des prix de 1999 par rapport à ceux de 1993

|                |           |              |               |       |                    |         |       |
|----------------|-----------|--------------|---------------|-------|--------------------|---------|-------|
| Pays CEMAC     | Cameroun* | Centrafrique | Congo         | Gabon | Guinée Equatoriale | Tchad   |       |
| Taux 1999/1993 | 70,4%     | 51,3%        | 103,9%        | 60,4% | 94,4%              | 75,9%   |       |
| Pays UEMOA     | Bénin     | Burkina      | Côte d'Ivoire | Mali  | Niger              | Sénégal | Togo  |
| Taux 1999/1993 | 81,7%     | 52,4%        | 61,4%         | 52,4% | 67,4%              | 51,9%   | 79,0% |
| Autres pays    | Comores   | Guinée       | Mauritanie    |       |                    |         |       |
| Taux 1999/1993 | 42,9%     | 26,8%        | 36,4%         |       |                    |         |       |

\* Taux par rapport à décembre 1993

La période étudiée 1993-1999 prend en compte les influences de la dévaluation du Franc CFA.

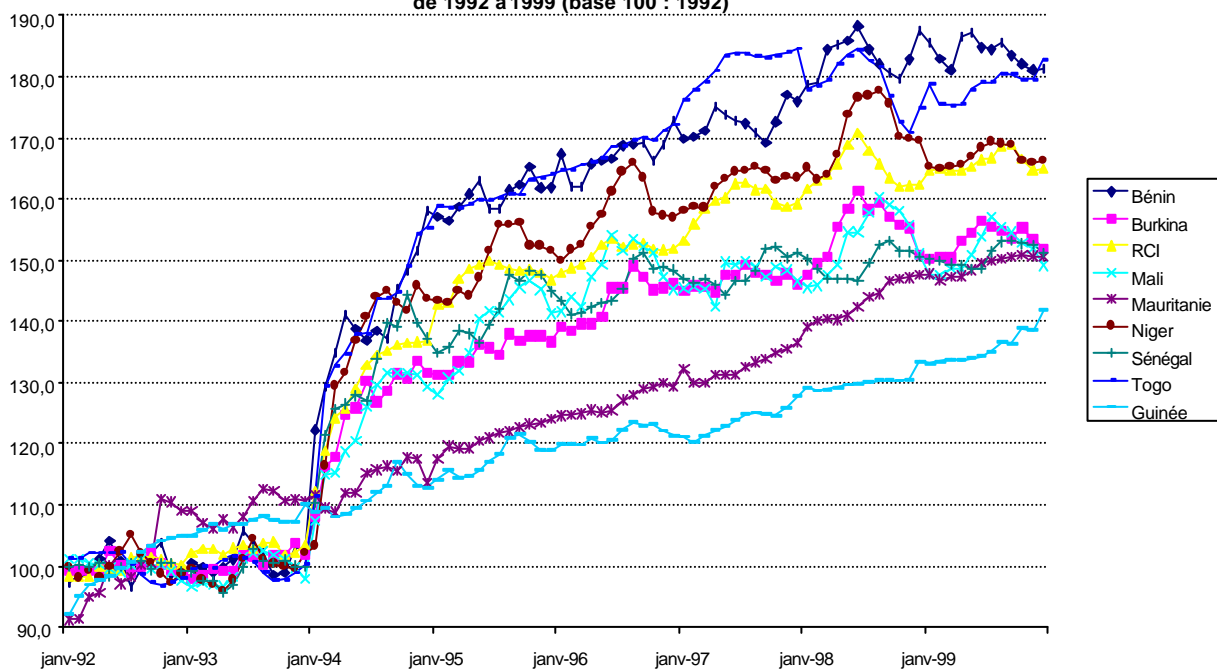
Sur cette période de six années, on constate d'une manière générale une plus forte inflation dans les pays de la CEMAC que dans les pays de l'UEMOA. La Mauritanie et surtout la Guinée ont sur cette période une bien plus faible inflation alors que les prix aux Comores ont moins augmenté que dans les autres pays de Zone Franc mais la dévaluation du Franc Comorien par rapport au Franc français n'a été que de 25% contre 50% pour les autres pays.

Au niveau de l'UEMOA, on constate une plus forte inflation dans certains pays côtiers (Bénin, Togo) que dans les pays sahéliens.

Au niveau des pays de la CEMAC, le Congo et la Guinée Equatoriale sont les pays à la plus forte inflation (supérieure à 90% sur les six années). Deux faits principaux expliquent ce phénomène : les événements politiques survenus au Congo en 1997 et 1998 et la très forte croissance économique de la Guinée Equatoriale durant ces dernières années liée à l'exploitation des gisements pétroliers.

Le graphique 5 met en évidence les pics survenus en 1997 à Brazzaville et en 1998 à N'Djamena tandis que l'indice des prix de Bangui est systématiquement le plus bas de la sous-région.

Le graphique 6 met en évidence :

- les cas de la Guinée et de la Mauritanie non concernées par la dévaluation du Franc CFA ;
- les indices les plus élevés du Bénin et du Togo après la dévaluation ;
- les indices les moins élevés du Burkina, du Mali et du Sénégal.

## 2.5. Evolution des prix en 1994 et 1995

Les effets des dévaluations du Franc CFA et du Franc Comorien en janvier 1994 sont étudiés sur les deux années 1994 et 1995.

Tableau 4 : Variations des indices des prix de 1995 par rapport à ceux de 1993

|                |           |              |               |       |                    |         |       |
|----------------|-----------|--------------|---------------|-------|--------------------|---------|-------|
| Pays CEMAC     | Cameroun* | Centrafrique | Congo         | Gabon | Guinée Equatoriale | Tchad   |       |
| Taux 1995/1993 | 43,9%     | 48,5%        | 55,2%         | 46,1% | 55,1%              | 55,4%   |       |
| Pays UEMOA     | Bénin     | Burkina      | Côte d'Ivoire | Mali  | Niger              | Sénégal | Togo  |
| Taux 1995/1993 | 58,6%     | 34,4%        | 43,4%         | 40,2% | 50,3%              | 42,7%   | 60,9% |
| Autres pays    | Comores   | Guinée       | Mauritanie    |       |                    |         |       |
| Taux 1995/1993 | 31,6%     | 9,8%         | 10,9%         |       |                    |         |       |

\* Taux par rapport à décembre 1993



Graphique 7 : Indices des prix des pays de la CEMAC en 1994 et 1995 (base 100 : décembre 1993)

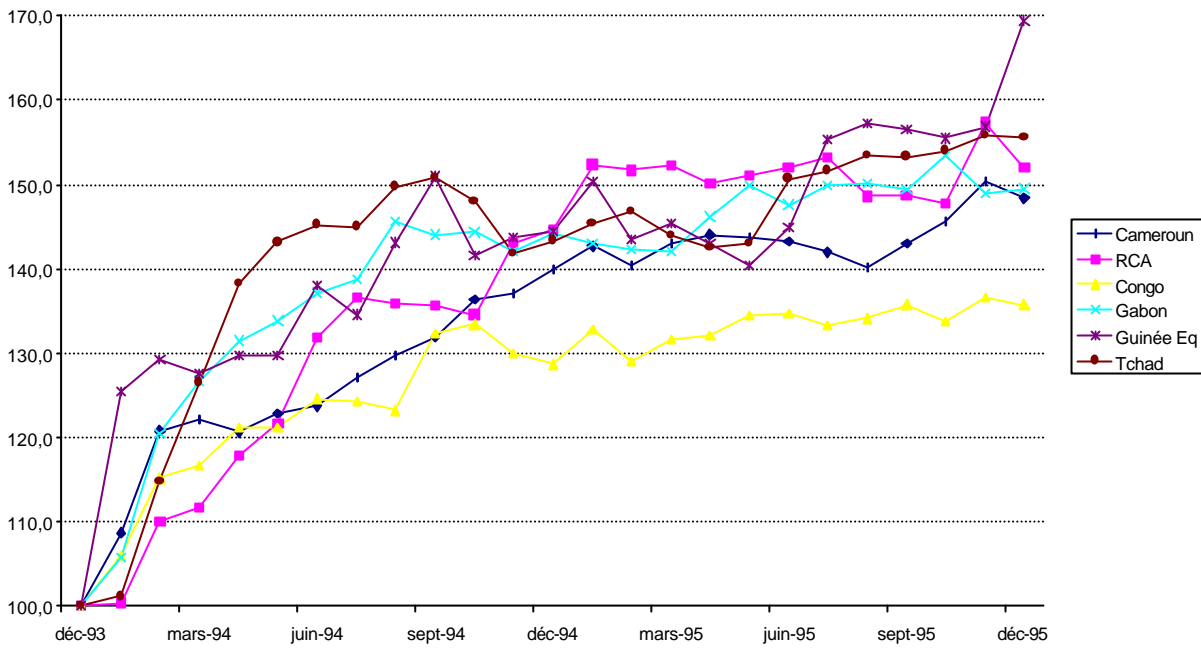

Graphique 8 : Indices des pays de l'UEMOA en 1994 et 1995 (base 100 : décembre 1993)

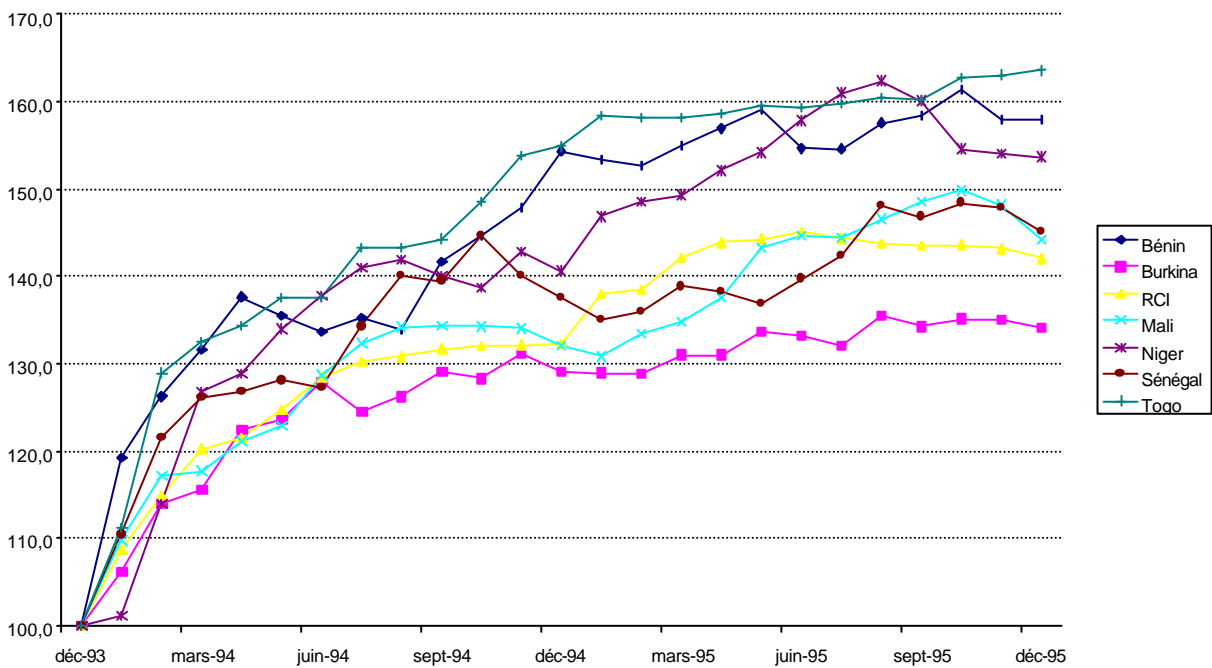

Sur la période 1993-1995, les variations des indices annuels des pays de la CEMAC ont été relativement proches entre 43,9% (pour le Cameroun) et 55% environ pour les trois pays où elles ont été les plus fortes (Congo, Guinée Equatoriale et Tchad).

S'agissant des pays de l'UEMOA, on constate, sur la même période, une plus forte dispersion (entre 34,4% pour le Burkina et 60,9% pour le Togo).

Pour les Comores, où la dévaluation a été moins importante, le niveau d'inflation est aussi moins élevé.

**Graphique 9 : Variations annuelles des indices des prix des pays de la CEMAC en 1994 et 1995**

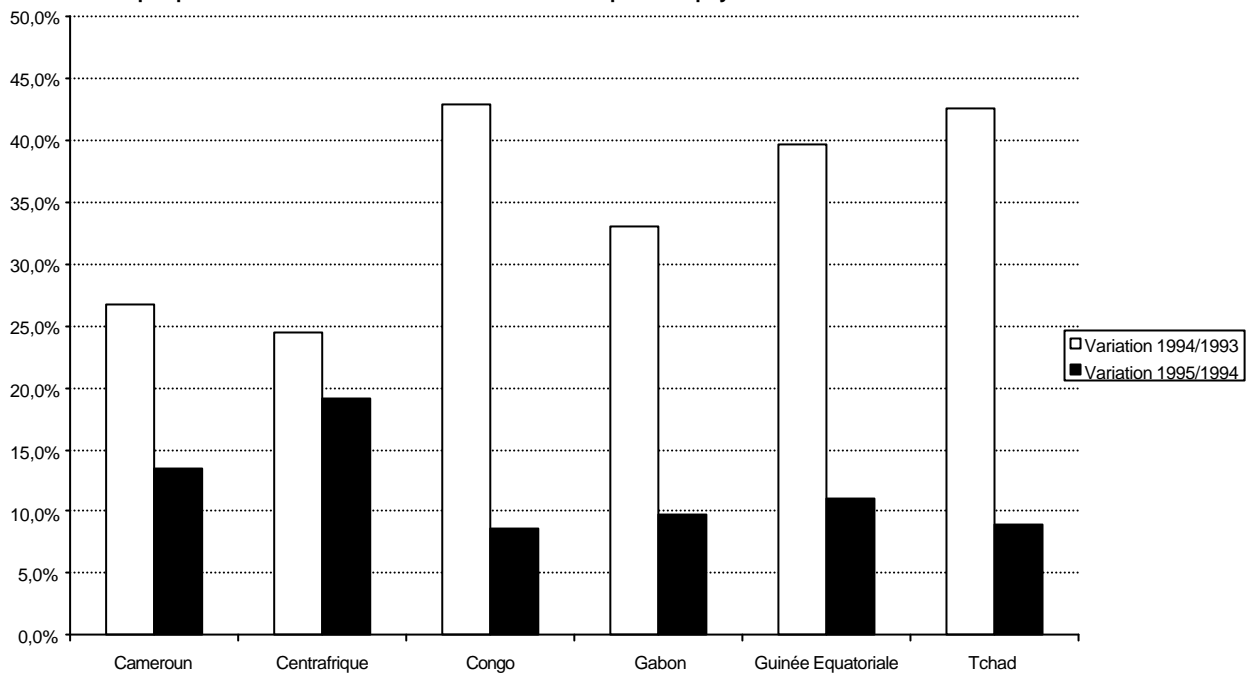

**Graphique 10 : Variations annuelles des indices des prix des pays de l'UEMOA en 1994 et 1995**

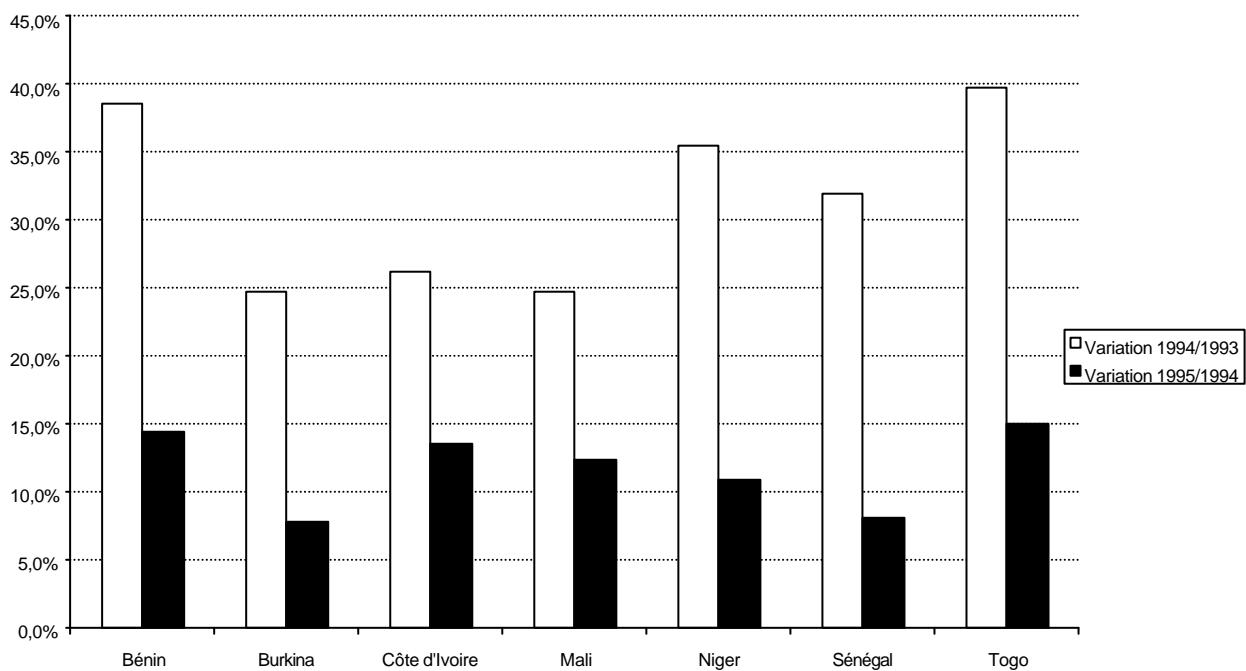

Dans les pays de la CEMAC, on constate une répartition contrastée de l'inflation entre 1994 et 1995 : ainsi en Centrafrique, l'inflation en 1994 est la plus faible alors que l'inflation en 1995 est la plus forte tandis qu'au Congo, l'inflation en 1994 est la plus forte alors que l'inflation en 1995 est la plus faible. Deux pays (Cameroun et Centrafrique) ont connu en 1994 des variations annuelles de l'indice voisines de 25% alors que les quatre autres pays ont eu des variations annuelles supérieures à 35%. En 1995, l'évolution de l'inflation est très différente selon les pays : de 8,6% au Congo à 19,2% en Centrafrique.

Dans les pays de l'UEMOA, on constate une inflation relativement faible d'environ 25% en 1994 dans trois pays (Burkina Faso, Côte d'Ivoire et Mali) et une plus forte comprise entre 35% et 40% pour le Bénin, le Niger et le Togo. En 1995, l'inflation est partout comprise entre 10% et 15% sauf pour le Burkina Faso et le Sénégal où elle est moins élevée.

## 2.6. Evolution des prix depuis 1996

Dans cette section, l'étude porte sur la période 1996-1999, soit après les principaux effets de la dévaluation du Franc CFA dans les pays de la Zone Franc.

Graphique 11 : Variations des indices des prix de 1999 par rapport à 1995

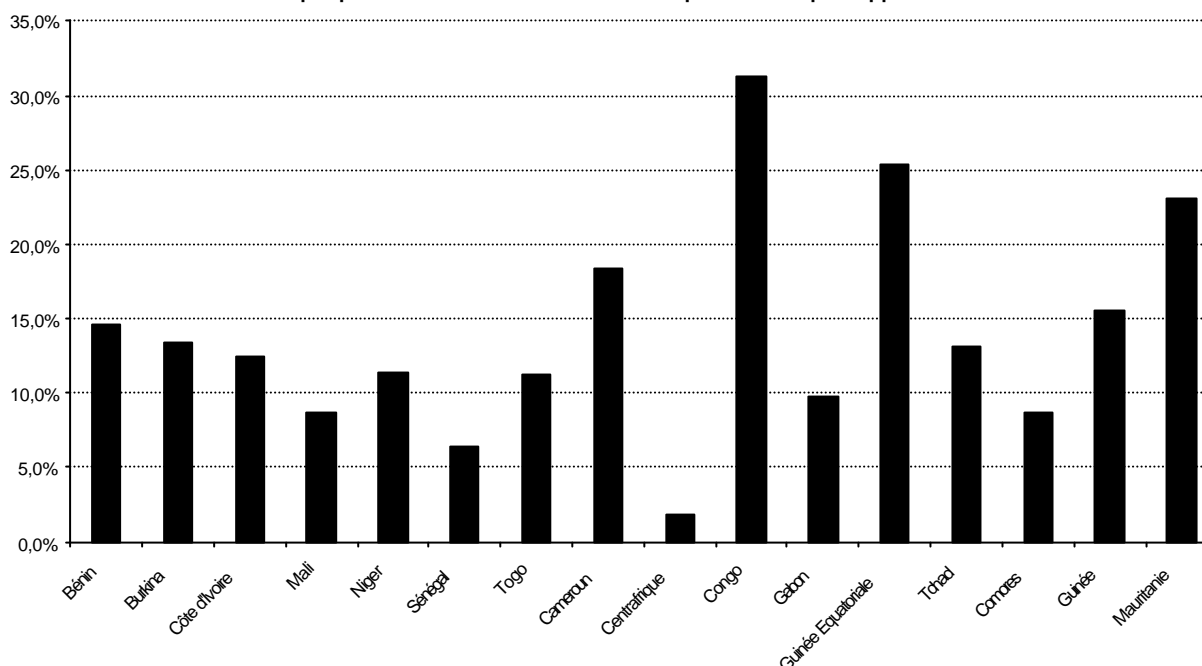

D'une manière générale, l'inflation a été moins élevée dans les pays de l'UEMOA que dans les pays de la CEMAC sur la période 1996-1999. On constate aussi une dispersion moins importante entre les pays de l'UEMOA qu'entre les pays de la CEMAC.

Au niveau des pays de la CEMAC, l'inflation est forte sur la période 1995-1999 au Congo et en Guinée Equatoriale en raison des phénomènes politiques et économiques déjà évoqués. Elle est aussi relativement forte au Cameroun (plus élevée que dans tous les pays de l'UEMOA). Elle est par contre très faible (moins de 2%) au Centrafrique.

Dans les pays de l'UEMOA, depuis 1995, les prix ont le plus augmenté au Bénin (14,6%), au Burkina Faso (13,4%), en Côte d'Ivoire (12,5%) et le moins augmenté au Sénégal (6,4%).

Le graphique 12 met en évidence les principaux phénomènes suivants :

- la très forte inflation durant le deuxième semestre 1997 au Congo ;
- l'évolution cyclique de l'indice des prix du Tchad, type d'évolution qu'on retrouve pour les pays sahéliens d'Afrique de l'Ouest ;
- la stabilité quasi permanente et à un niveau peu élevé de l'indice du Centrafrique ;
- l'évolution régulière de l'indice du Cameroun contrairement à celle des autres pays de la sous-région.

Le graphique 13 met en évidence les phénomènes suivants pour les pays de l'UEMOA, la Guinée et la Mauritanie :

- une tendance à une légère hausse de l'indice des prix durant les cinq années ;

- une évolution cyclique des indices des pays de l'UEMOA qui peut être schématisée par une croissance des indices durant les six premiers mois de l'année et une décroissance durant les six derniers mois de l'année ;
- une croissance plus soutenue des indices des prix de la Guinée et de la Mauritanie de manière quasi permanente et sans variations saisonnières ;
- des hausses des prix au Mali et au Sénégal toujours inférieures à celles des autres pays.

**Graphique 12 : Indices des prix des pays de la CEMAC de 1995 à 1999 (base 100 : 1996)**

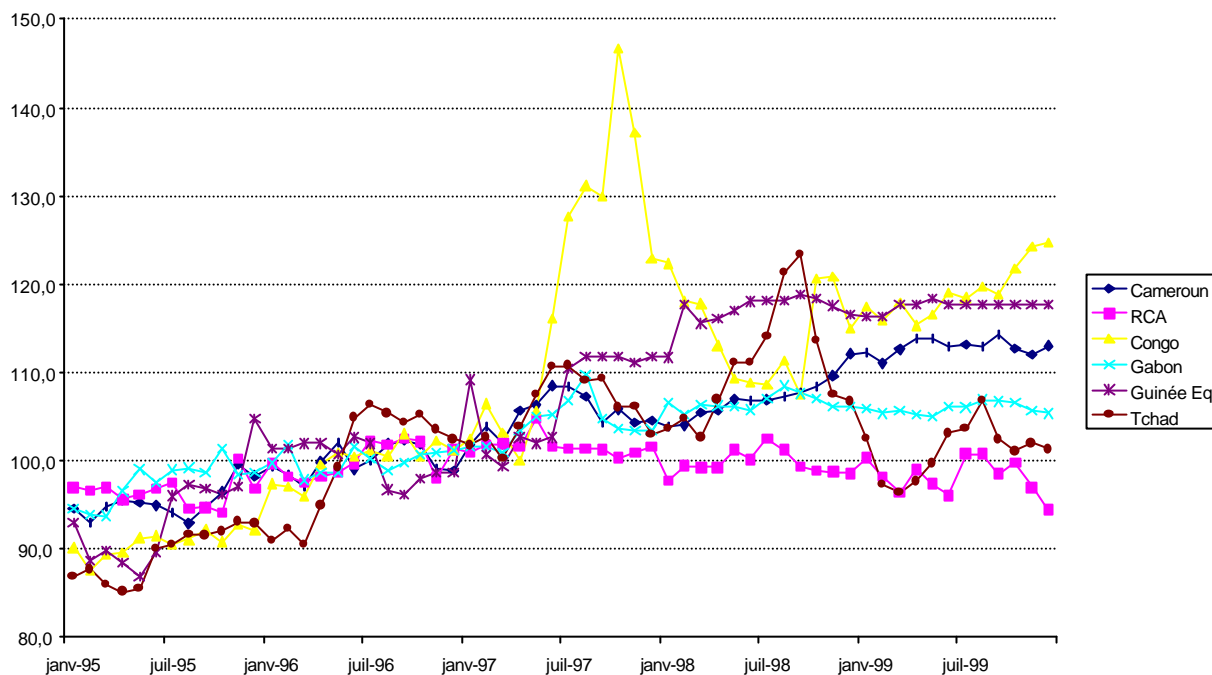

**Graphique 13 : Indices des prix des pays de l'UEMOA, de la Guinée et de la Mauritanie de 1995 à 1999 (base 100 : 1996)**

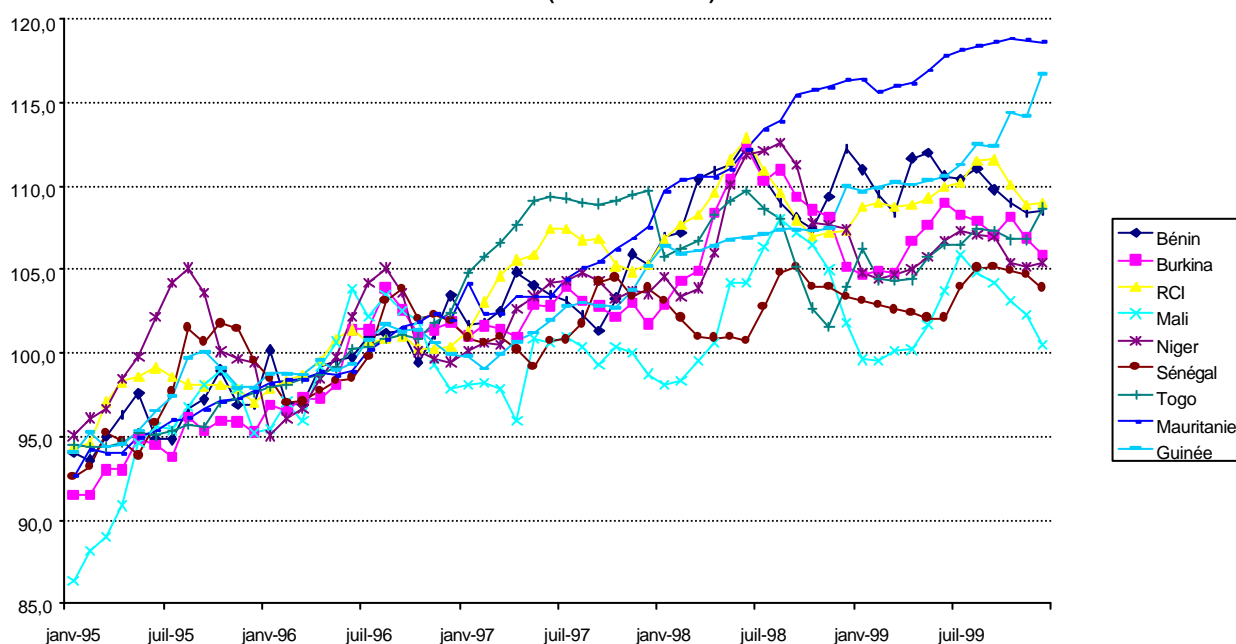

## 2.7. Evolution des prix en 1999

Cette section analyse l'évolution des indices des prix durant l'année 1999. Pour les pays de l'UEMOA, l'évolution des indices par fonction est étudiée à travers l'utilisation d'un même outil méthodologie (l'indice harmonisé des prix à la consommation des pays de l'UEMOA).

### 2.7.1. Evolution en moyenne annuelle

Tableau 5 : Variations annuelles des indices des prix en 1999

|             |          |              |               |       |             |         |       |
|-------------|----------|--------------|---------------|-------|-------------|---------|-------|
| Pays CEMAC  | Cameroun | Centrafrique | Congo         | Gabon | Guinée Equ. | Tchad   |       |
| Variations  | 5,4%     | -1,5%        | 4,1%          | -0,7% | 0,4%        | -8,5%   |       |
| Pays UEMOA  | Bénin    | Burkina      | Côte d'Ivoire | Mali  | Niger       | Sénégal | Togo  |
| Variations  | 0,3%     | -1,1%        | 0,7%          | -1,1% | -2,3%       | 0,8%    | -0,1% |
| Autres pays | Comores  | Guinée       | Mauritanie    |       |             |         |       |
| Variations  | 2,8%     | 4,4%         | 4,1%          |       |             |         |       |

Dans les pays de la CEMAC, les variations annuelles des indices des prix sont très différentes d'un pays à un autre. Si l'inflation a été assez élevée au Congo et surtout au Cameroun, les prix ont considérablement baissé au Tchad en 1999 suite à une très bonne production agricole.

En 1999, les variations annuelles des indices des prix des pays de l'UEMOA ont été très faibles et même négatives dans quatre pays (Burkina Faso, Mali, Niger et Togo).

La Guinée et la Mauritanie ont connu en 1999 une inflation légèrement supérieure à 4%, inflation plus forte que dans les pays de l'UEMOA

La comparaison des variations annuelles de 1998 et de 1999 pour les pays de la CEMAC montre :

- les taux des deux années sont proches pour le Centrafrique et le Gabon ;
- la variation annuelle du Cameroun a plus que triplé passant de 1,7% à 5,4% ;
- la variation annuelle du Congo, de négative (- 3,9%) est brusquement passée à + 4,1% ;
- les variations de Guinée Equatoriale et du Tchad sont très différentes entre 1998 et 1999.

Graphique 14 : Variations annuelles des indices des prix des pays de la CEMAC en 1998 et 1999

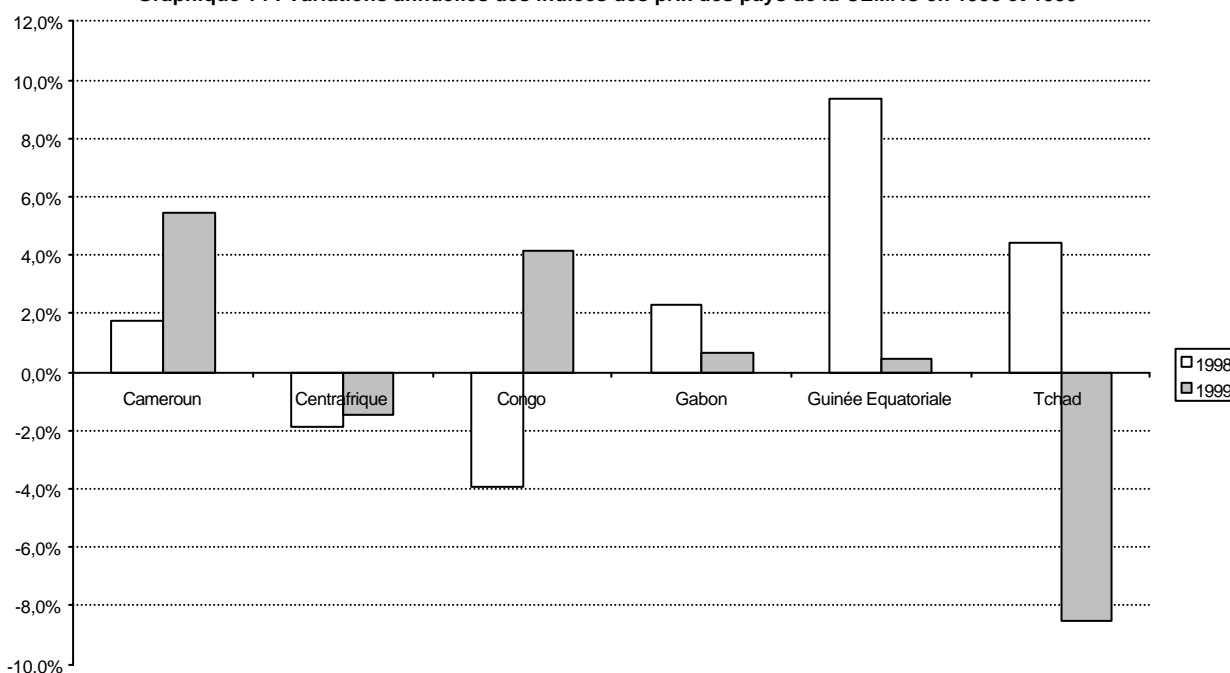

La comparaison de l'inflation en 1998 et 1999 entre les pays de l'UEMOA montre qu'à l'exception du Sénégal où elle est restée stable (légèrement inférieure à 1%) et du Togo où l'indice a baissé de 1,8% avant de se stabiliser, tous les autres pays ont vu une décélération des prix en 1999 par rapport à 1998.

**Graphique 15 : Variations annuelles des indices des prix des pays de l'UEMOA en 1998 et 1999**

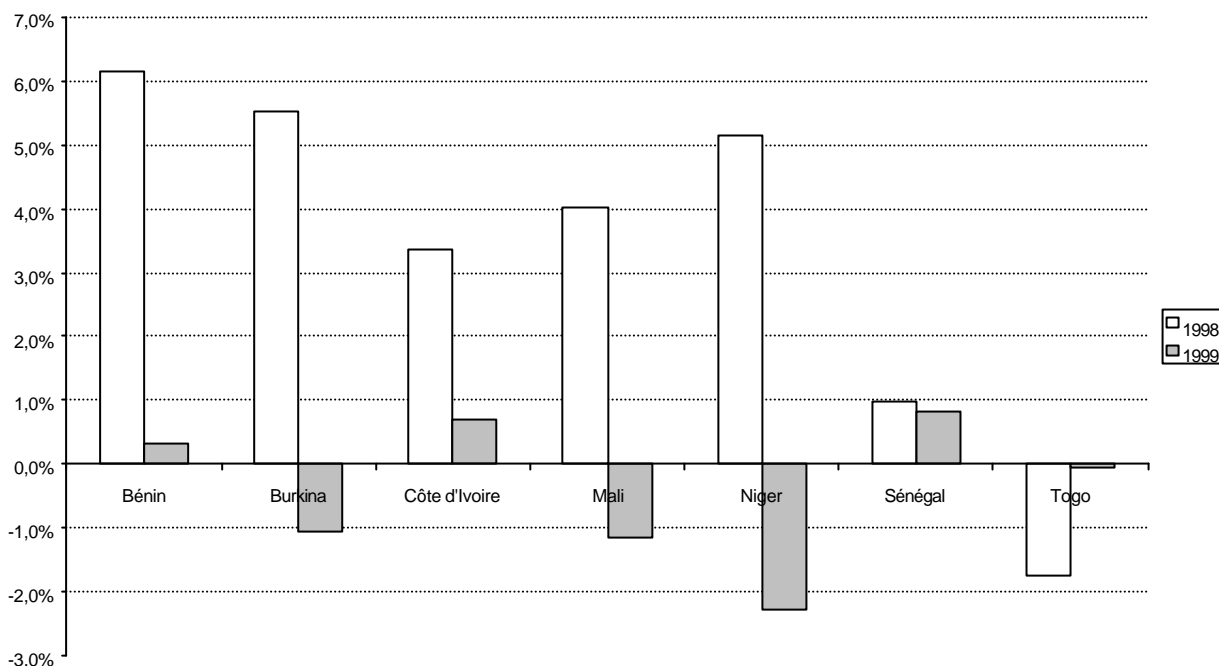

### 2.7.2. Profil mensuel

On note que les indices du Cameroun, du Gabon et de la Guinée Equatoriale sont quasiment stables au cours de l'année 1999. L'indice du Congo est en hausse régulière alors que celui du Tchad connaît une forte baisse durant les trois premiers mois de l'année 1999 avant de revenir au niveau 100 au mois d'août et de chuter de nouveau en fin d'année.

**Graphique 16 : Indices des prix des pays de la CEMAC en 1999 (base 100 : décembre 1998)**

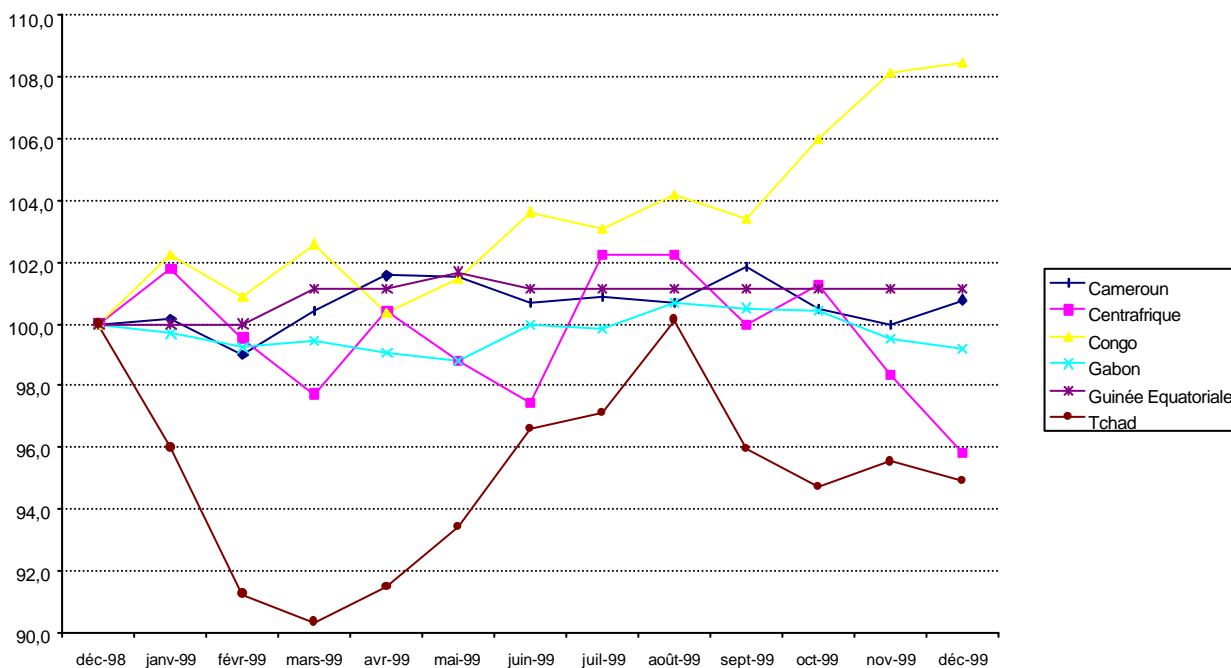

**Graphique 17 : Indices des prix des pays de l'UEMOA, de la Guinée et de la Mauritanie en 1999  
(base 100 : décembre 1998)**

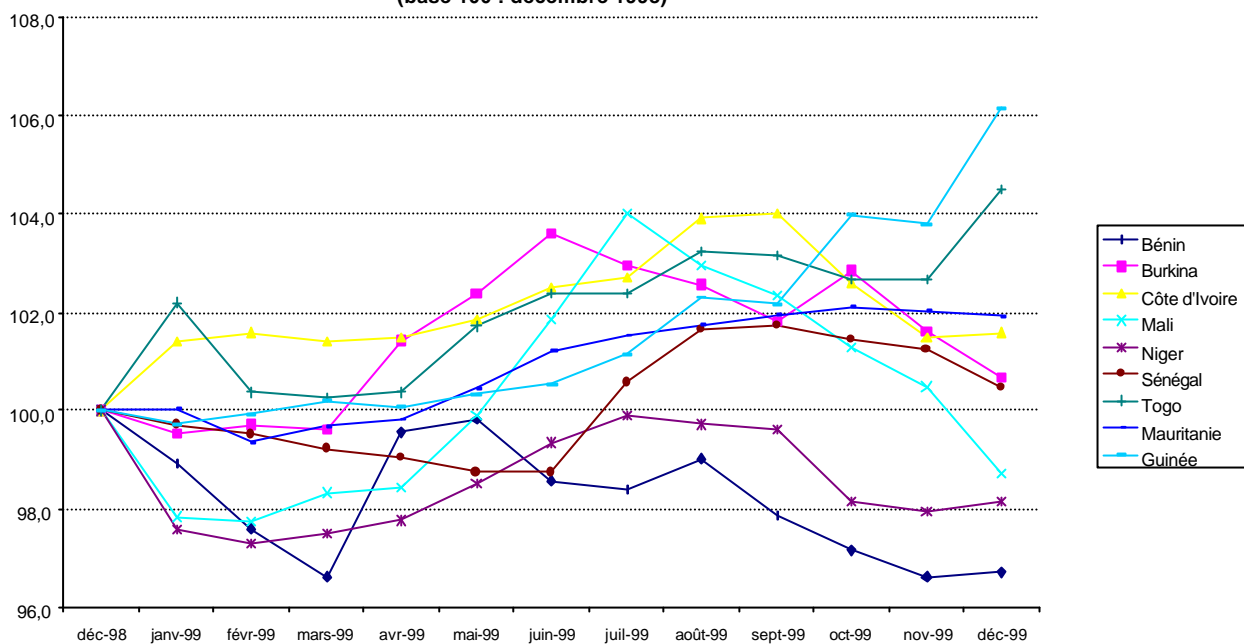

Le graphique 17 met en évidence trois phénomènes :

- les indices de la Guinée, de la Mauritanie et du Togo augmentent de manière régulière tout au long de l'année ;
- les indices des autres pays ont leur niveau le plus élevé durant les mois de juin à septembre avant de décroître tous en fin d'année ;
- les indices du Bénin, du Burkina Faso, du Mali et du Niger baissent sensiblement durant les premiers mois de l'année pour atteindre leur niveau le plus bas en février ou mars.

### 2.7.3. Analyse par fonction dans les pays de l'UEMOA

Les tableaux 6 et 7, ci-après, permettent une analyse plus détaillée de l'évolution des indices entre 1998 et 1999 pour les pays de l'UEMOA. Cette analyse peut se faire par fonction du fait de l'utilisation d'une nomenclature identique dans l'ensemble des sept pays.

Tableau 6 : Variations des indices des fonctions des pays de l'UEMOA de 1999 par rapport à 1998

|   | Bénin | Burkina | RCI   | Mali  | Niger | Sénégal | Togo  |
|---|-------|---------|-------|-------|-------|---------|-------|
| Produits alimentaires, boissons et tabac                          | -0,4% | -6,1%   | -4,5% | -3,7% | -5,3% | 0,3%    | -5,1% |
| Articles d'habillement et articles chaussants                     | 1,4%  | 2,3%    | 4,8%  | 3,4%  | -1,9% | -1,5%   | 3,7%  |
| Logement, eau, électricité, gaz et autres combustibles            | -0,8% | 2,2%    | 4,0%  | 3,7%  | 2,3%  | 3,6%    | -1,9% |
| Ameublement, équipement ménager et entretien courant de la maison | 0,1%  | 0,0%    | 2,9%  | 2,1%  | -2,9% | -0,8%   | 3,7%  |
| Santé   | 6,4%  | -3,7%   | 0,3%  | 7,4%  | 7,2%  | 3,1%    | 8,3%  |
| Transports  | -1,9% | 0,5%    | 5,4%  | 0,1%  | 2,4%  | 0,5%    | 2,4%  |
| Loisirs, spectacles et culture                                    | -0,6% | -0,3%   | 1,0%  | -2,1% | 1,2%  | 0,0%    | 1,4%  |
| Enseignement  | 8,6%  | 3,3%    | 0,1%  | -0,2% | 3,4%  | 3,6%    | 4,7%  |
| Hôtels, cafés, restaurants  | 1,3%  | 4,0%    | 4,8%  | 3,1%  | 0,1%  | 0,4%    | 3,0%  |
| Autres biens et services  | 1,3%  | 5,1%    | 1,5%  | -2,6% | -4,5% | 2,0%    | 9,3%  |
| Indice général  | 0,3%  | -1,1%   | 0,7%  | -1,2% | -2,3% | 0,8%    | -0,1% |

Tableau 7 : Contributions<sup>4</sup> des fonctions aux variations des indices des prix des pays de l'UEMOA de 1999 par rapport à 1998 (en %)

|   | Bénin | Burkina | RCI  | Mali | Niger | Sénégal | Togo |
|---|-------|---------|------|------|-------|---------|------|
| Produits alimentaires, boissons et tabac                          | -0,1  | -2,2    | -1,6 | -1,9 | -2,5  | 0,1     | -2,0 |
| Articles d'habillement et articles chaussants                     | 0,1   | 0,1     | 0,3  | 0,2  | -0,1  | -0,2    | 0,2  |
| Logement, eau, électricité, gaz et autres combustibles            | -0,1  | 0,2     | 0,5  | 0,4  | 0,3   | 0,6     | -0,2 |
| Ameublement, équipement ménager et entretien courant de la maison | e     | e       | 0,2  | 0,1  | -0,2  | -0,1    | 0,2  |
| Santé   | 0,3   | -0,1    | e    | 0,2  | 0,1   | 0,1     | 0,3  |
| Transport   | -0,2  | 0,1     | 0,5  | e    | 0,3   | e       | 0,2  |
| Loisirs, spectacles et culture                                    | e     | e       | e    | -0,1 | e     | e       | e    |
| Enseignement  | 0,2   | 0,1     | e    | e    | 0,1   | 0,1     | 0,1  |
| Hôtels, cafés, restaurants  | 0,1   | 0,4     | 0,6  | 0,1  | e     | e       | 0,4  |
| Autres biens et services  | 0,1   | 0,3     | 0,1  | -0,2 | -0,2  | 0,1     | 0,7  |
| Indice général  | 0,3   | -1,1    | 0,7  | -1,2 | -2,3  | 0,8     | -0,1 |

Les principaux points suivants peuvent être constatés :

- une faible hausse de l'indice dans trois pays (maximale au Sénégal avec 0,8%) et une baisse de l'indice dans les quatre autres pays (jusqu'à - 2,3% au Niger) ;
- une forte baisse des prix (comprise entre - 3,7% au Mali et - 6,1% au Burkina Faso) de la fonction « Produits alimentaires, boissons et tabac » dans tous les pays sauf au Bénin (faible baisse) et au Sénégal (faible hausse). Ce phénomène explique à lui seul le niveau de l'indice général comme le montre le tableau des contributions.
- une hausse importante (supérieure à 6%) de l'indice de la fonction « Santé » dans quatre pays (Bénin, Mali, Niger et Togo) ;
- une hausse généralisée supérieure à 3% de l'indice de la fonction « Enseignement » sauf en Côte d'Ivoire et au Mali ;
- une influence relativement forte de l'évolution des prix des produits de la fonction « Logement, eau, électricité, gaz et autres combustibles » dans l'évolution de l'indice général pour l'ensemble des pays. C'est la deuxième en contribution après celle de la fonction « Produits alimentaires, boissons et tabac ».

## 2.8. Comparaison de l'évolution des prix entre les pays de la CEMAC et de l'UEMOA

### 2.8.1. Introduction

Deux indices synthétiques ont été calculés : le premier pour les six pays de la CEMAC et le second pour sept pays de l'UEMOA (Guinée-Bissau exclue). Ces indices portent sur la période décembre 1993-décembre 1999, période où des indices sont disponibles pour les treize pays.

L'indice CEMAC a été calculé à partir de pondérations obtenues à partir de la population de la capitale, seule information disponible pour une même période dans les six pays. Le poids d'un pays est la population estimée de la capitale en 1996.

L'indice UEMOA est l'indice officiellement calculé par la Commission de l'UEMOA depuis janvier 1998. Le poids d'un pays correspond aux dépenses des ménages de la principale agglomération du pays en 1996. Ces dépenses ont été obtenues lors de l'enquête sur les dépenses des ménages réalisée simultanément dans les sept pays en 1996.

L'analyse comparative des évolutions des deux indices est volontairement restreinte en raison des limites méthodologiques de ces indices sur une longue période, en particulier de celui de la CEMAC.

<sup>4</sup> La contribution d'un regroupement à la variation d'un indice correspond à la part de la variation due au regroupement.



## 2.8.2. Evolution comparée des prix depuis décembre 1993

Graphique 18 : Indices des prix UEMOA et CEMAC (base 100 : 1996)

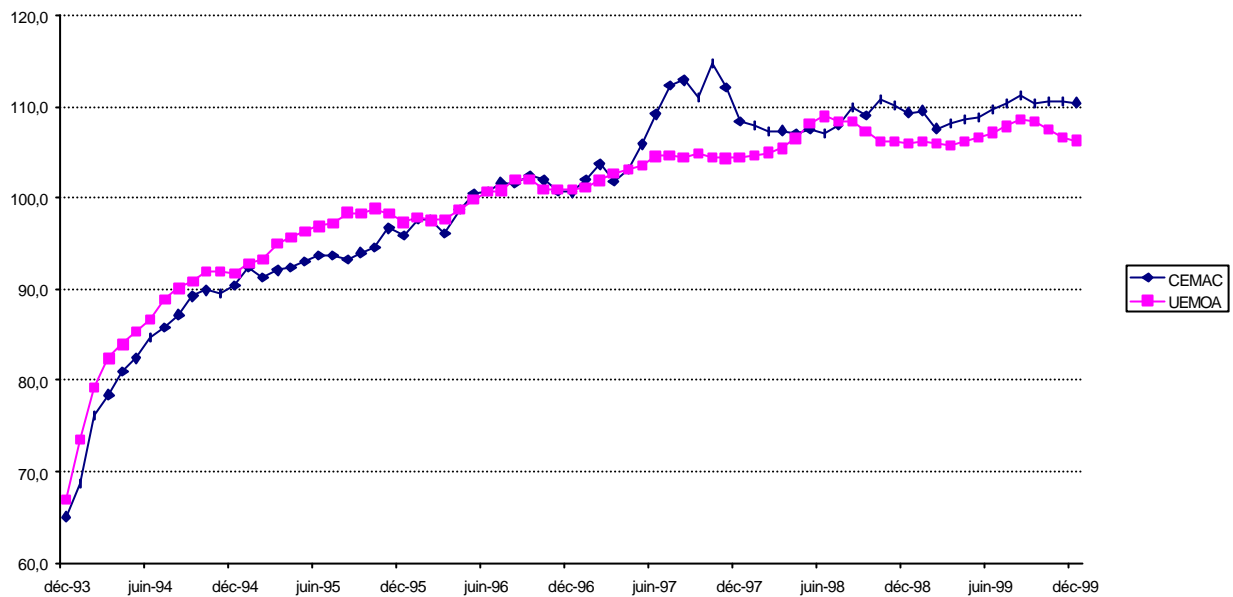

L'étude démarre en décembre 1993, mois qui précède la dévaluation du Franc CFA. L'examen du graphique 18 montre la grande similitude de l'évolution des deux indices (base 100 : 1996) sur cette période de six années.

Jusqu'en avril 1996, l'indice UEMOA est toujours légèrement supérieur à celui de l'indice CEMAC alors que d'avril 1996 à avril 1997, les deux indices sont très proches l'un de l'autre. De mai 1997 à avril 1998, l'indice CEMAC est nettement supérieur à l'indice UEMOA en raison de la forte croissance de l'indice du Congo, due aux événements politiques survenus dans ce pays. Enfin, à partir d'août 1998 et jusqu'en décembre 1999, l'indice CEMAC est légèrement supérieur à l'indice UEMOA.

Graphique 19 : Indices des prix CEMAC et UEMOA en 1994 et 1995  
(base 100 : décembre 1993)



Tableau 8 : Variations des indices des prix CEMAC et UEMOA en 1994 et 1995

| Variations indices | Année 1994 /<br>décembre 1993 | Année 1995 /<br>année 1994 |
|--------------------|-------------------------------|----------------------------|
| Indice CEMAC       | 28,5%                         | 11,9%                      |
| Indice UEMOA       | 29,0%                         | 11,8%                      |

L'examen du graphique 19 et du tableau 8 montre la grande similitude de l'évolution des deux indices (base 100 : 1993) durant les années 1994 et 1995 suivant la dévaluation du Franc CFA. Le plus grand écart constaté entre les deux indices, en dehors du mois de janvier 1994, date de août 1995 avec 147,0 pour l'indice UEMOA contre 143.3 pour l'indice CEMAC. Sur les 24 mois, l'écart est inférieur à 1 point pour 11 mois et inférieur à 2 points pour 18 mois. Cela montre bien que la dévaluation du Franc CFA a eu des conséquences similaires pour les deux zones monétaires au niveau de l'évolution des prix à la consommation des ménages.

Par rapport à décembre 1993, l'indice CEMAC de 1995 a augmenté de 43,8% contre 44,2% pour l'indice UEMOA, soit un écart de 0,2%. La variation de l'indice moyen de 1994 par rapport à décembre 1993 est légèrement plus forte au niveau de l'UEMOA alors que celle de l'indice moyen de 1995 par rapport à 1994 est plus forte au niveau de la CEMAC.

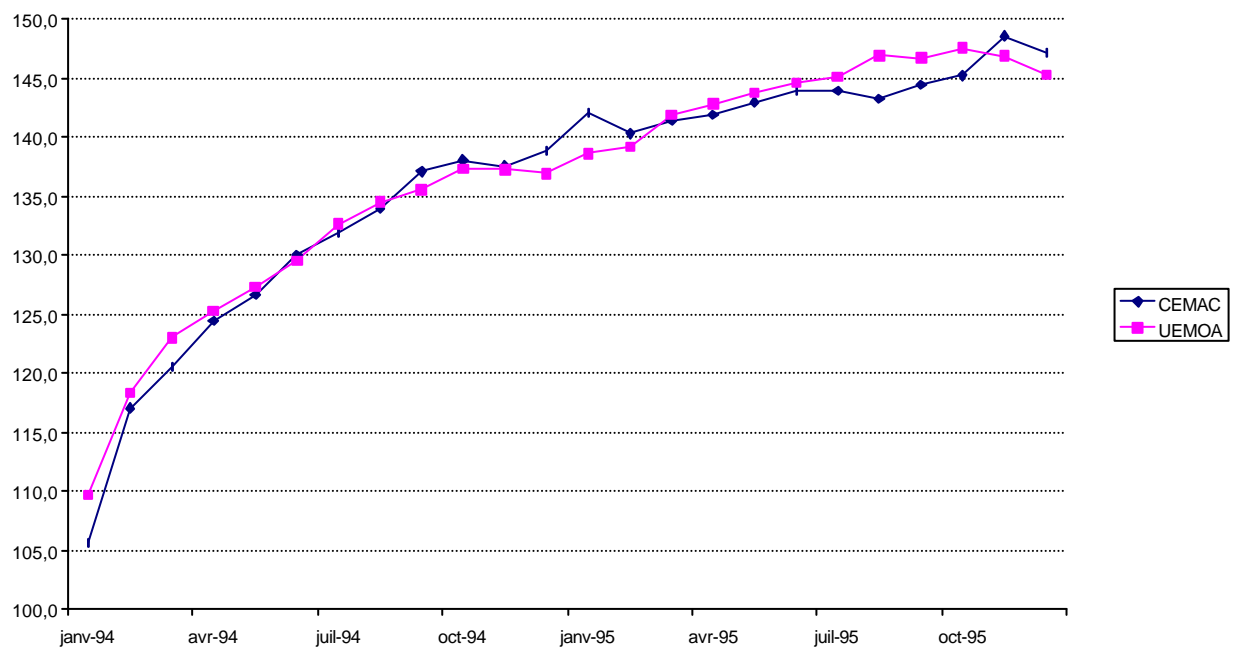
Le tableau 9 permet de comparer les évolutions des prix dans les deux zones monétaires pendant les années 1996 à 1999.

Tableau 9 : Variations annuelles des indices des prix CEMAC et UEMOA de 1996 à 1999

| Variations annuelles | 1996 | 1997 | 1998 | 1999 |
|----------------------|------|------|------|------|
| Indice CEMAC         | 6,9% | 8,1% | 0,3% | 1,1% |
| Indice UEMOA         | 3,6% | 3,7% | 3,0% | 0,2% |

Graphique 20 : Variations annuelles des indices des prix CEMAC et UEMOA de 1996 à 1999

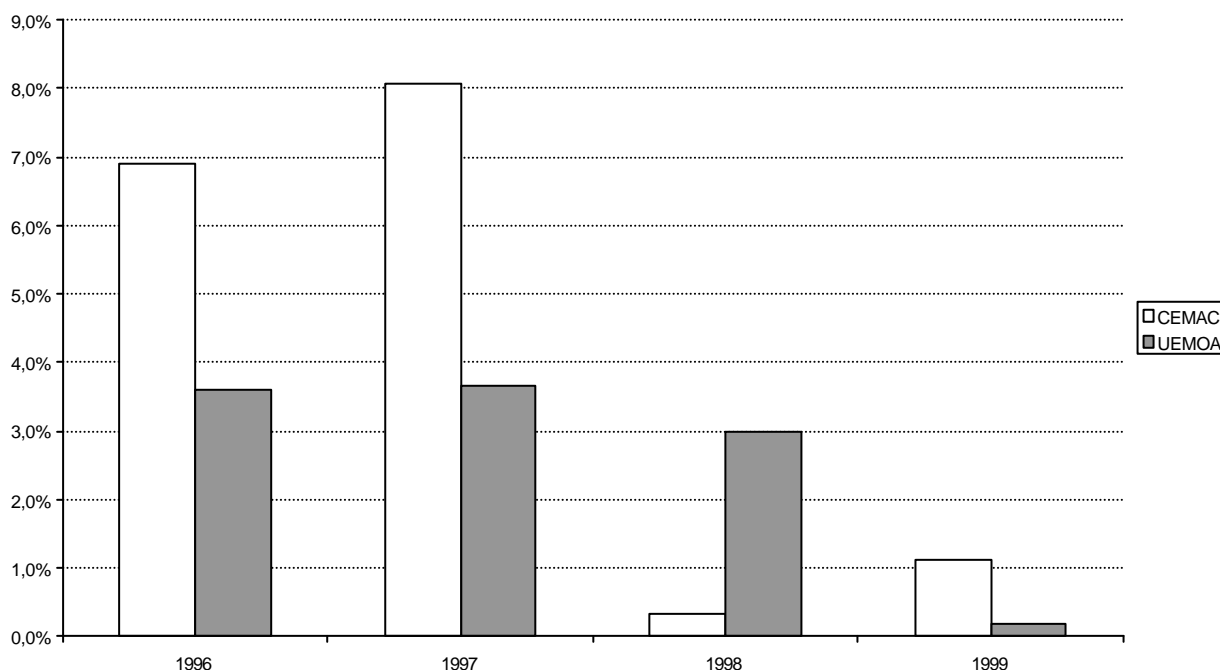

Paradoxalement, alors que les variations des indices sont bien moins importantes dans les années suivant les conséquences de la dévaluation, les écarts entre les indices CEMAC et UEMOA sont les plus importants sur ces années 1996 à 1998.

Ainsi, en 1996 et 1997, les variations annuelles de l'indice CEMAC sont supérieures de plus de 3% à celles de l'indice UEMOA.

En 1996, la forte croissance (+ 6,9%) de l'indice CEMAC est due aux fortes variations des indices du Tchad (+ 11,9%) et du Congo (+ 10,2%).

En 1997, la forte croissance (+ 8,1%) de l'indice CEMAC est essentiellement due à la forte hausse de l'indice du Congo (+ 19,1%).

En 1998, par contre, l'indice UEMOA a augmenté de 3% et l'indice CEMAC de seulement 0,3%. Ce sont les indices du Bénin (+ 6,1%), du Burkina Faso (+ 5,6%) et du Niger (+ 5,1%) qui ont le plus augmenté au niveau des pays de l'UEMOA alors que les indices du Centrafrique et du Congo ont baissé respectivement de 1,9% et 3,9%.

En 1999, l'inflation a été limitée dans les deux sous-régions, respectivement 1,1% pour la CEMAC et 0,2% pour l'UEMOA.

**Graphique 21 : Indices des prix CEMAC et UEMOA en 1999  
(base 100 : décembre 1998)**



En 1999, on constate les mêmes variations saisonnières pour les deux indices des prix : décroissance depuis le mois de janvier jusqu'en février ou mars, puis croissance continue jusqu'en août et nouvelle décroissance jusqu'en décembre.

En prenant pour base 100 le mois de décembre 1998, l'indice UEMOA est légèrement supérieur à l'indice CEMAC pendant les dix premiers mois de l'année 1999 alors que ce n'est l'inverse que durant les deux derniers mois de 1999, mais la variation moyenne annuelle de l'indice de la CEMAC est supérieure à celui de l'UEMOA (1,1% contre 0,2%)

Les évolutions des indices ont été contrastées tant au niveau de la CEMAC que de l'UEMOA entre les différents pays. Parmi les pays membres de la CEMAC, on note les hausses significatives des indices au Cameroun (+ 5,4%) et au Congo (+ 4,1%) et la très forte baisse au Tchad (- 8,5%). Parmi les pays membres de l'UEMOA, les indices ont augmenté faiblement (moins de 1%) dans trois pays (Bénin, Côte d'Ivoire et Sénégal) et ils ont baissé dans les quatre autres pays (Burkina, Mali, Niger et Togo).

## CHAPITRE 3 : EVOLUTION DES PRIX PAR PAYS

### 3.1. Bénin

#### 3.1.1. Evolution des prix depuis 1980

Pour la ville de Cotonou, un indice annuel des prix à la consommation est disponible depuis 1980 alors que les indices mensuels sont calculés depuis janvier 1992.

Tableau 10 : Indice annuel des prix à la consommation de Cotonou de 1980 à 1999

|        |      |      |       |       |       |       |       |       |       |       |
|--------|------|------|-------|-------|-------|-------|-------|-------|-------|-------|
| Années | 1980 | 1981 | 1982  | 1983  | 1984  | 1985  | 1986  | 1987  | 1988  | 1989  |
| Indice | 65,6 | 88,8 | 100,0 | 108,7 | 102,4 | 92,2  | 86,2  | 85,5  | nd    | nd    |
| Années | 1990 | 1991 | 1992  | 1993  | 1994  | 1995  | 1996  | 1997  | 1998  | 1999  |
| Indice | nd   | nd   | 104,2 | 105,4 | 146,1 | 167,2 | 174,1 | 179,9 | 109,7 | 110,0 |

Bases :

Années 1980 à 1991, base 100 : 1982

Années 1992 à 1997, base 100 : décembre 1991

Années 1998 et 1999, base 100 : 1996

Graphique 22 : Variations annuelles de l'indice des prix de Cotonou de 1993 à 1999



Tableau 11 : Variations annuelles de l'indice des prix de Cotonou de 1993 à 1999

|                      | Année 1993 | Année 1994 | Année 1995 | Moyenne 1996-1999 |
|----------------------|------------|------------|------------|-------------------|
| Variations annuelles | 1,2%       | 38,6%      | 14,5%      | 3,5%              |

La disponibilité de l'indice mensuel depuis seulement huit années ne permet pas une analyse sur le long terme, en particulier avant la dévaluation de janvier 1994. Cette dévaluation a entraîné des hausses des prix de 38,6% en 1994 et de 14,5% en 1995, relativement élevées par rapport aux autres pays de l'UEMOA. L'inflation est ensuite retombée pour être quasiment nulle en 1999.

**Graphique 23 : Indice des prix de Cotonou de 1992 à 1999 (base 100 : 1996)**

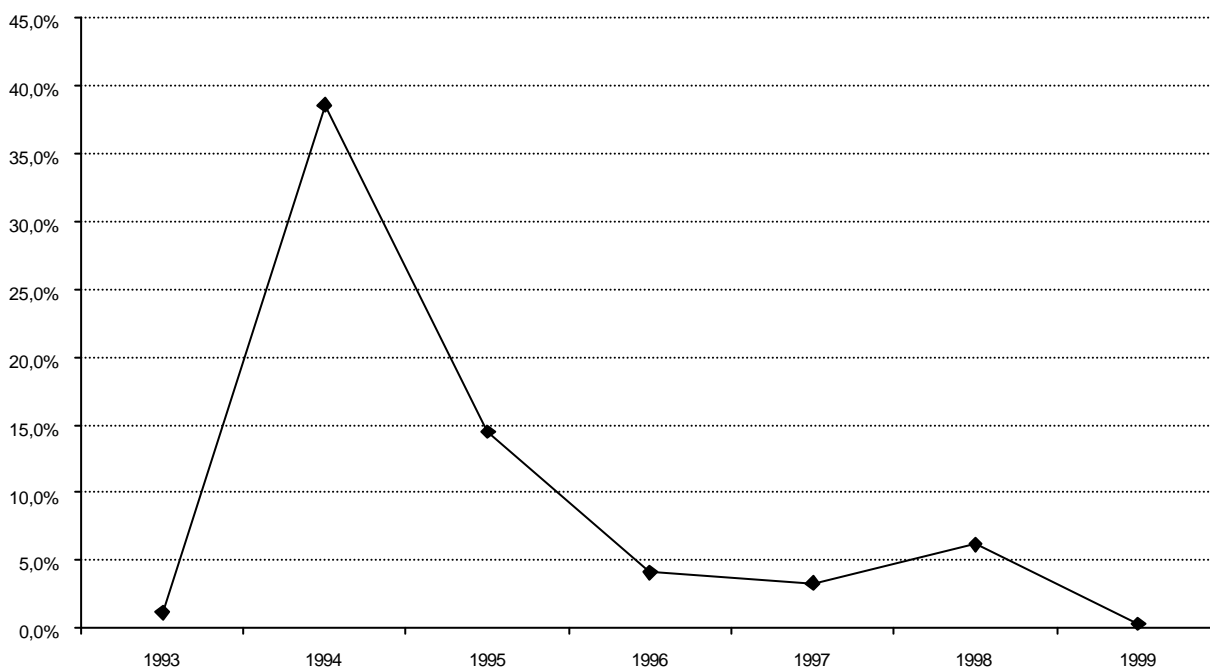
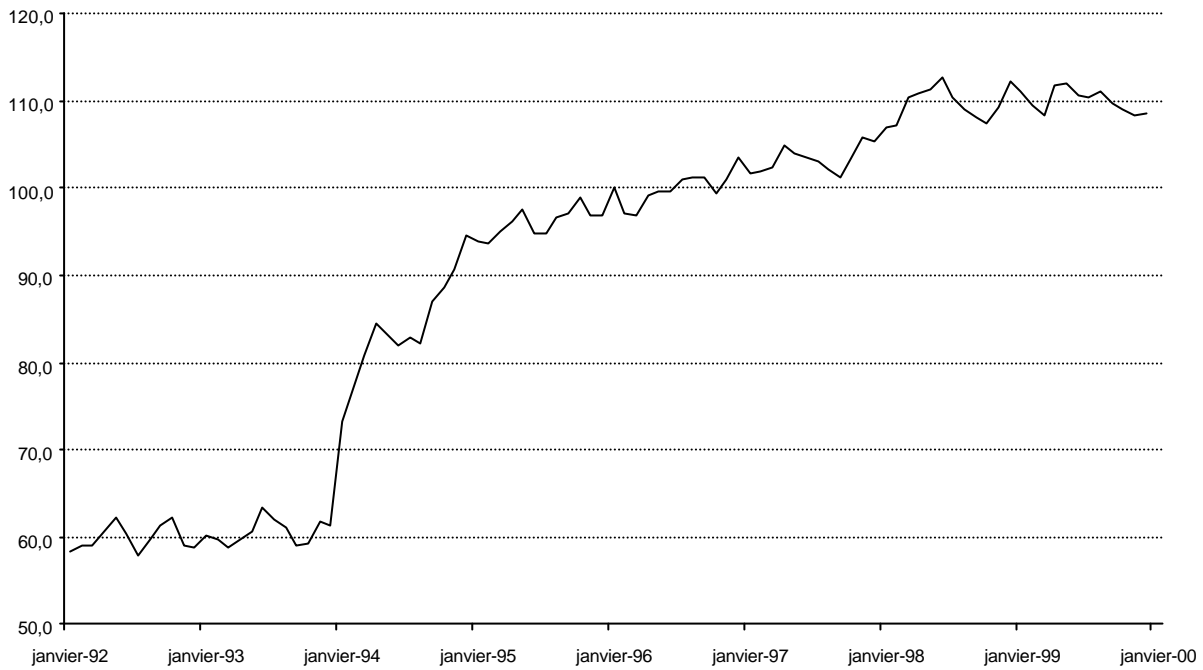

Les prix de décembre 1999 sont supérieurs de 86,3% à ceux de janvier 1992. Ils ont augmenté de 5,3% entre janvier 1992 et décembre 1993 puis de 76,9% entre décembre 1993 et décembre 1999.

Les deux graphiques suivants permettent l'analyse de l'évolution des prix avant et après la dévaluation du Franc CFA de janvier 1994.

**Graphique 24 : Variations annuelles de l'indice des prix de Cotonou de 1993 à 1997**

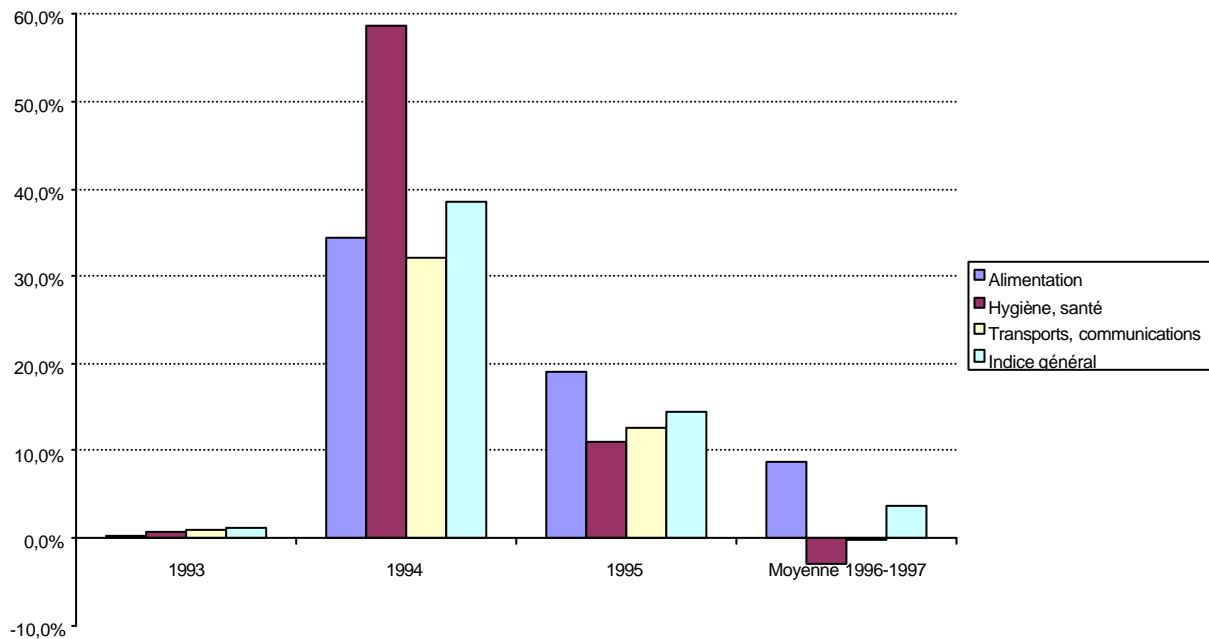

Le graphique 24 ne prend en compte que les fonctions ayant les poids les plus importants dans la consommation des ménages de Cotonou.

**Graphique 25 : Variation de l'indice des prix de Cotonou de décembre 1997 par rapport à décembre 1993**

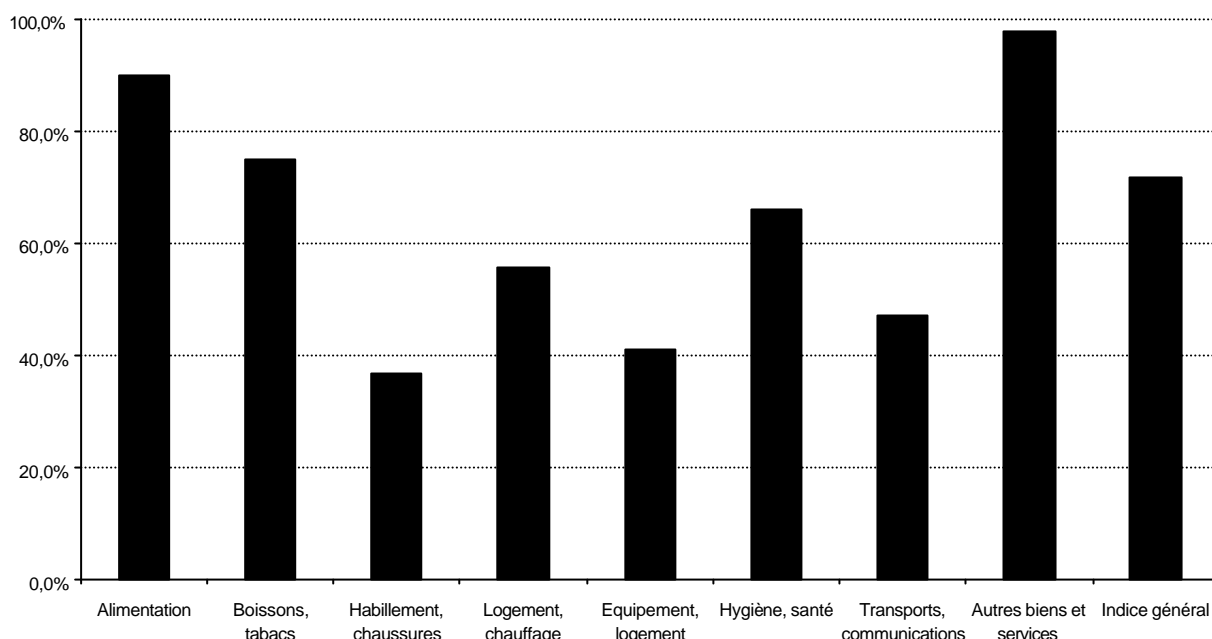

En 1993, la hausse annuelle des prix est très limitée (1,2%) et même quasiment nulle pour la fonction « Alimentation ».

En 1994, année de la dévaluation, on constate une très forte hausse (près de 60%) des prix de la fonction « Hygiène, santé », essentiellement composée de produits importés. La variation de l'indice de la fonction « Alimentation » est inférieure à celle de l'indice général (34,3% contre 38,6%).

En 1995, la variation annuelle de l'indice de la fonction « Alimentation » est encore très forte (19,1%), presque deux fois supérieure à celle de la fonction « Hygiène, santé ».

Durant les années 1996 et 1997, l'inflation a considérablement diminué (3,7% en moyenne annuelle) mais le taux moyen annuel d'évolution des prix de la fonction « Alimentation » est proche de 9%.

Ainsi, si la dévaluation a entraîné une hausse importante des prix (une des plus élevées des pays de l'UEMOA) durant l'année 1994, la hausse des prix est revenue en 1996 à un rythme inférieur à 4%.

La comparaison des indices de décembre 1997 et de décembre 1993 (avant la dévaluation) met en évidence les principaux phénomènes suivants :

- une hausse de l'indice général de 71,7% ;
- une très forte hausse (90%) de l'indice de la fonction « Alimentation » bien supérieure à celle de l'indice général ;
- une hausse plus limitée (autour de 40%) des fonctions « Habillement, chaussures », « Equipement du logement » et « Transports, communications » mais supérieure à celle constatée dans les autres pays de l'UEMOA.

### 3.1.2. Evolution des prix de 1996 à 1999

Tableau 12 : Variations annuelles de l'indice des prix de Cotonou de 1996 à 1999

|                      | 1996 | 1997 | 1998 | 1999 |
|----------------------|------|------|------|------|
| Variations annuelles | 4,1% | 3,3% | 6,2% | 0,4% |

Sur la période 1996-1999, la variation moyenne annuelle des prix est de 3,5% avec des fluctuations importantes en particulier entre les années 1998 et 1999.

Graphique 26 : Indice des prix de Cotonou de 1996 à 1999 (base 100 : 1996)

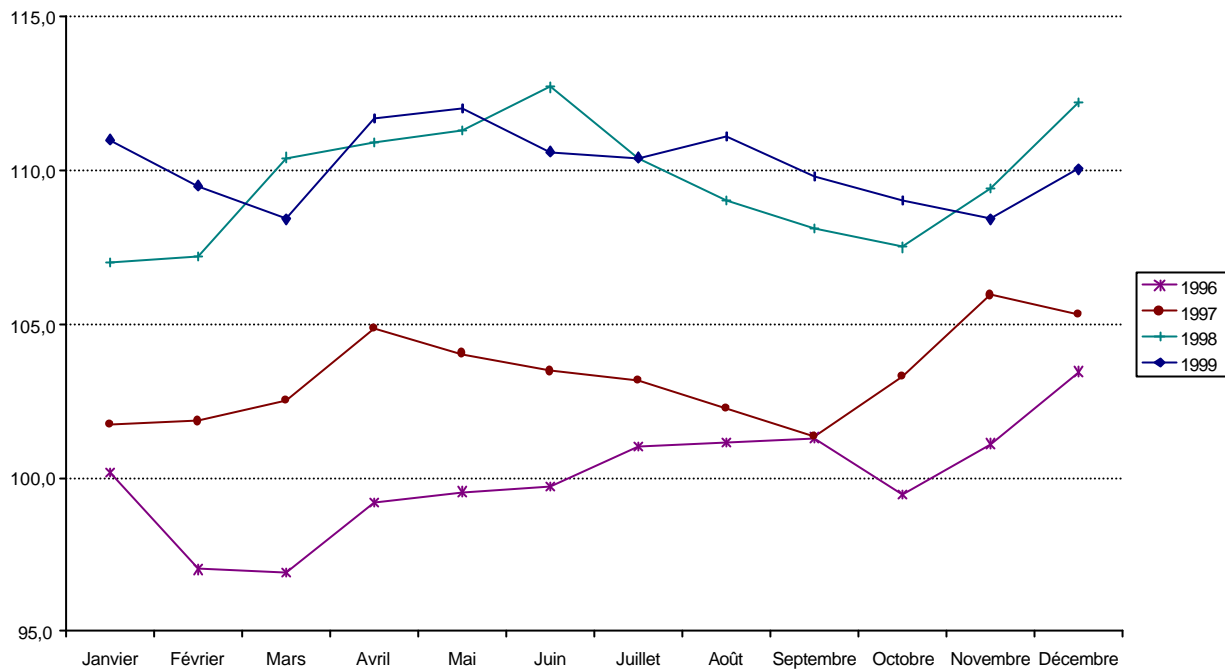

Après la dévaluation de janvier 1994 et ses conséquences sur le niveau des prix jusqu'en 1995, on constate sur les quatre dernières années deux niveaux pour l'indice : le premier pour les années 1996 et 1997 et le second pour les années 1998 et 1999 après la hausse relativement importante de 1998.

Les variations saisonnières sont un peu moins nettes que dans certains autres pays mais on peut toutefois constater, une hausse de septembre-octobre à avril-mai-juin puis une baisse jusqu'en septembre-octobre.

### 3.1.3. Evolution des prix en 1999

Graphique 27 : Variation de l'indice harmonisé des prix de Cotonou de 1999 par rapport à 1998

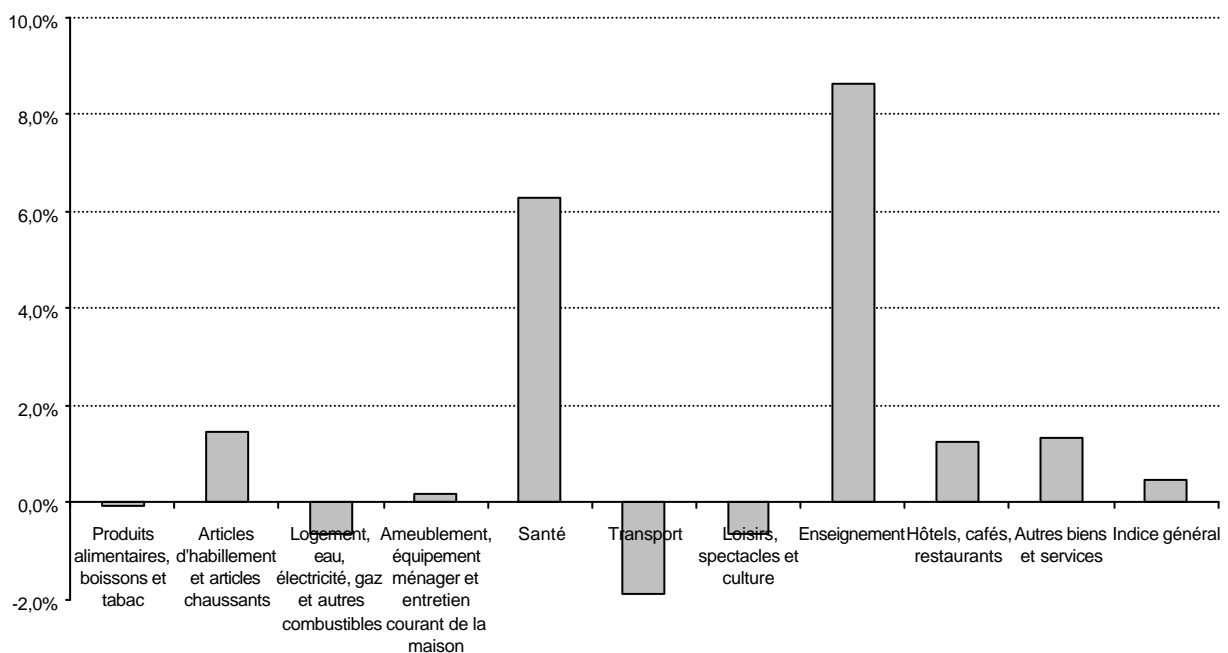

L'inflation en 1999 au Bénin a été de 0,4%. Cette faible inflation est essentiellement due à la baisse des prix des produits de la fonction « Produits alimentaires, boissons et tabac ». En 1999, seuls les prix des produits des fonctions « Enseignement » et « Santé » ont connu des hausses relativement importantes (respectivement 8,6% et 6,3%).

Graphique 28 : Indice harmonisé des prix de Cotonou en 1999 (base 100 : décembre 1998)

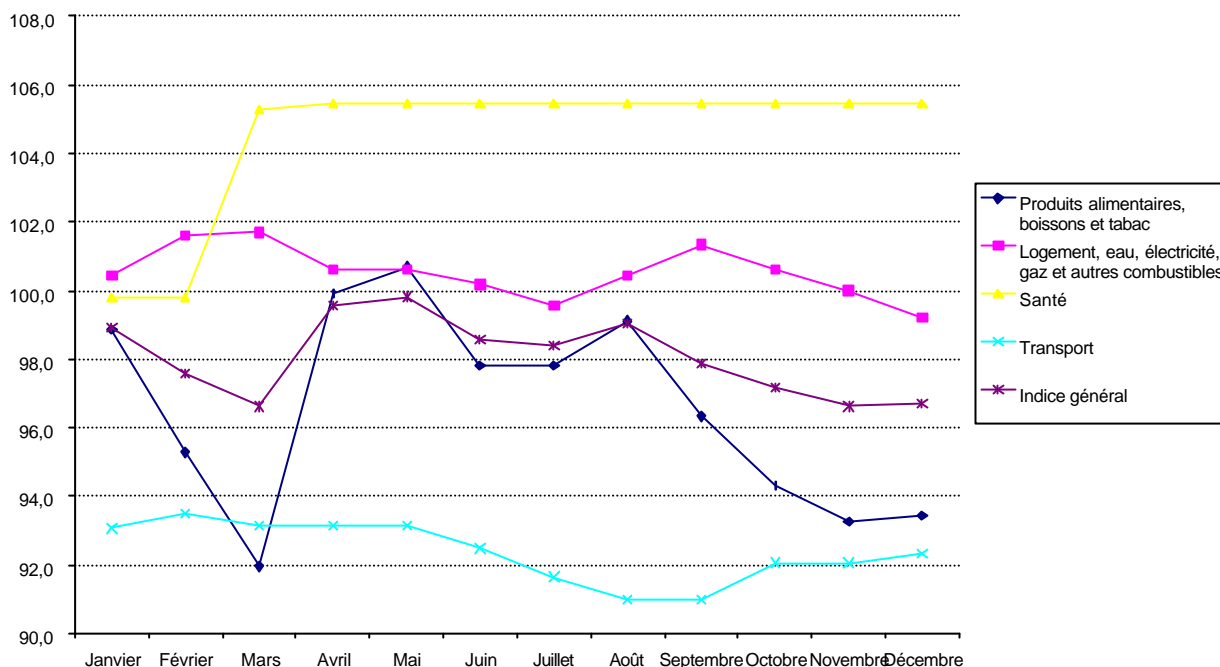

Graphique 29 : Variations en glissement annuel de l'indice harmonisé des prix de Cotonou en 1999

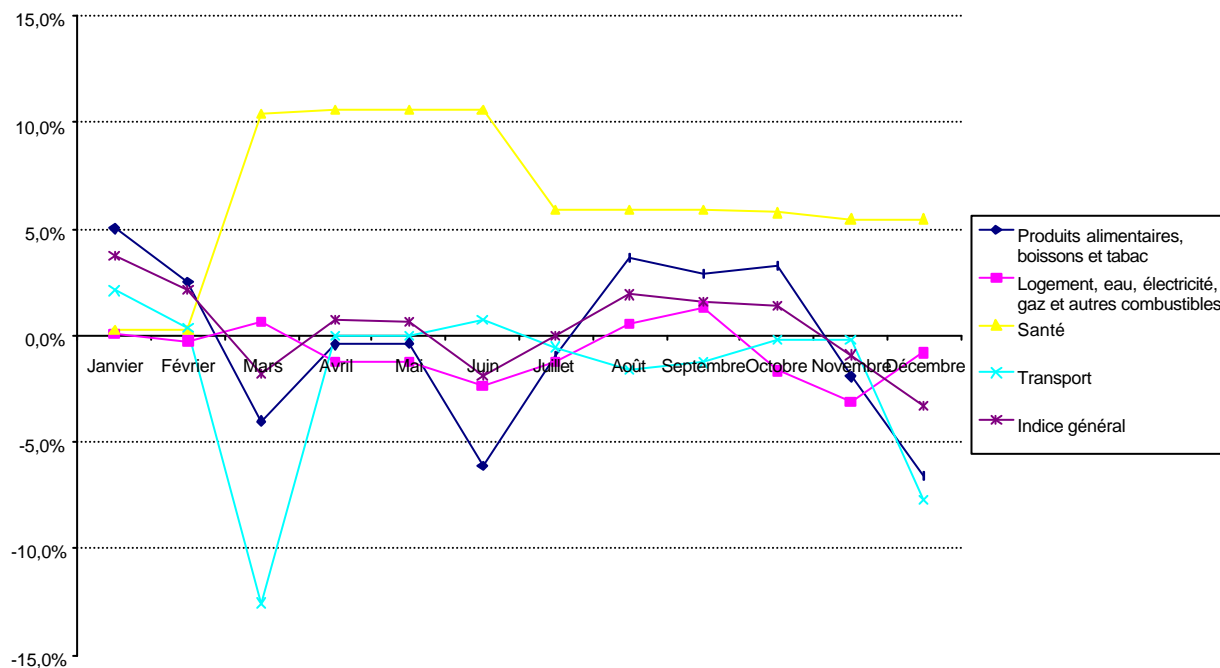



L'indice de la fonction « Santé » a connu une forte hausse en mars 1999 puis est resté stable. L'indice de la fonction « Transports » a fluctué entre 91,0 et 93,5 ; la forte variation annuelle négative provient de l'indice de mars 1998.

Graphique 30 : Variations mensuelles de l'indice harmonisé des prix de Cotonou en 1999

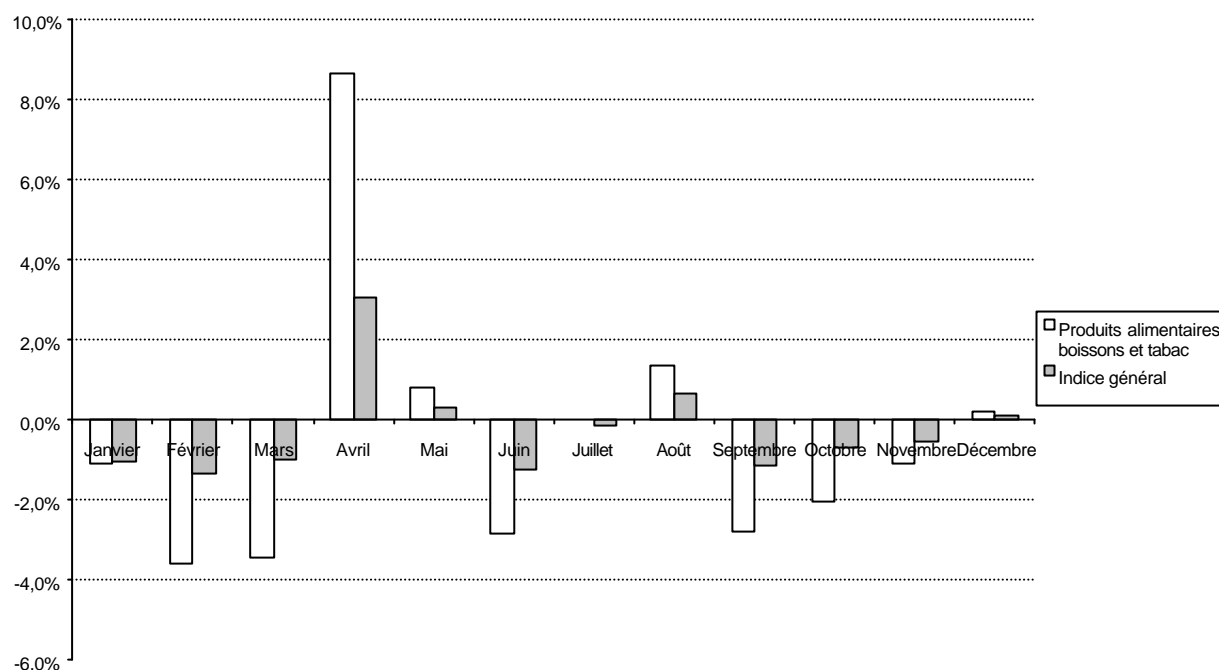

L'indice de la fonction « Produits alimentaires, boissons et tabac » a baissé jusqu'en mars avant une très forte hausse mensuelle en avril, une quasi-stabilité jusqu'en août et une baisse régulière jusqu'en décembre. L'indice général suit exactement la même tendance mais avec moins d'amplitude.

### 3.2. Burkina Faso

#### 3.2.1. Evolution des prix depuis 1961

Pour la ville de Ouagadougou, un indice annuel des prix à la consommation est disponible depuis 1961 alors que les indices mensuels sont calculés depuis janvier 1983.

Tableau 13 : Indice annuel des prix à la consommation de Ouagadougou de 1961 à 1999

|        |       |       |       |       |       |       |       |       |       |       |       |
|--------|-------|-------|-------|-------|-------|-------|-------|-------|-------|-------|-------|
| Années | 1961  | 1962  | 1963  | 1964  | 1965  | 1966  | 1967  | 1968  | 1969  | 1970  | 1971  |
| Indice | 136,7 | 138,9 | 146,8 | 149,7 | 148,4 | 151,9 | 146,1 | 143,3 | 156,6 | 161,7 | 165,1 |
| Années | 1972  | 1973  | 1974  | 1975  | 1976  | 1977  | 1978  | 1979  | 1980  | 1981  | 1982  |
| Indice | 160,2 | 172,4 | 187,4 | 219,2 | 228,2 | 265,8 | 286,9 | 329,8 | 367,5 | 405,6 | 446,3 |
| Années | 1983  | 1984  | 1985  | 1986  | 1987  | 1988  | 1989  | 1990  | 1991  | 1992  | 1993  |
| Indice | 112,9 | 117,5 | 126,5 | 122,6 | 119,5 | 124,8 | 123,9 | 122,9 | 126,0 | 123,5 | 124,2 |
| Années | 1994  | 1995  | 1996  | 1997  | 1998  | 1999  |       |       |       |       |       |
| Indice | 154,9 | 167,0 | 177,2 | 181,3 | 108,0 | 106,8 |       |       |       |       |       |

Bases :

Années 1961 à 1982, base 100 : nd

Années 1983 à 1997, base 100 : juillet 1981 à juin 1982

Années 1998 et 1999, base 100 : 1996

Tableau 14 : Variations annuelles de l'indice des prix de Ouagadougou de 1962 à 1999

|                      | Moyenne 1962-1974 | Moyenne 1975-1982 | Moyenne 1984-1993 | Année 1994 | Année 1995 | Moyenne 1996-1999 |
|----------------------|-------------------|-------------------|-------------------|------------|------------|-------------------|
| Variations annuelles | 2,5%              | 11,5%             | 1,0%              | 24,7%      | 7,8%       | 3,2%              |

**Graphique 31 : Variations annuelles de l'indice des prix de Ouagadougou de 1962 à 1999**

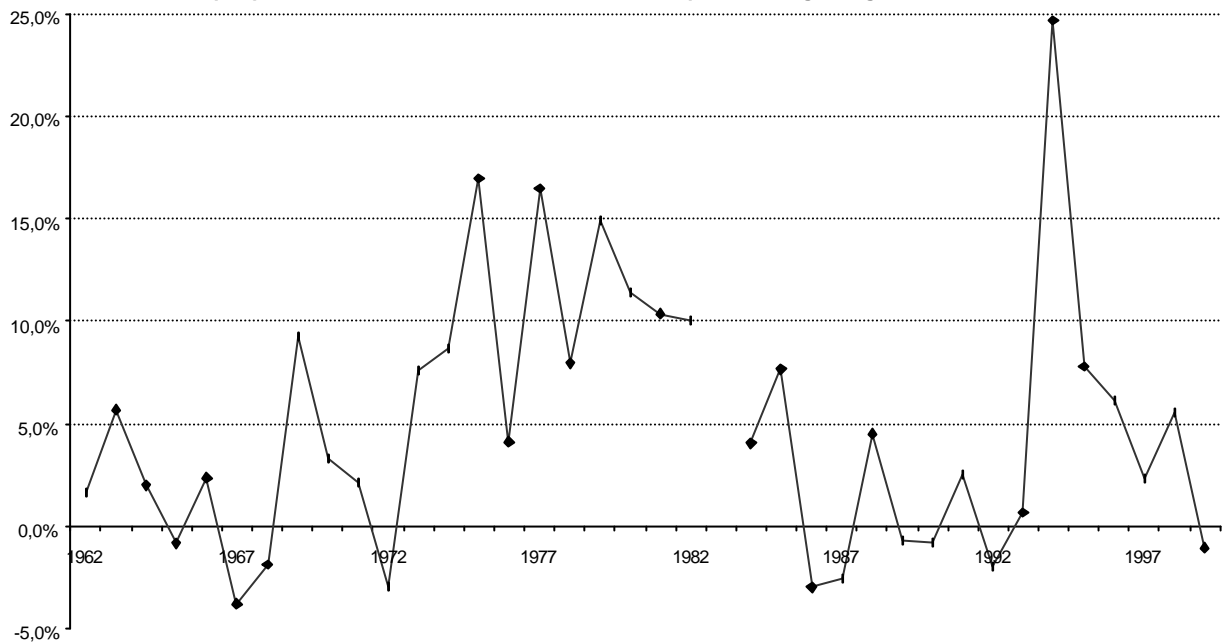

L'inflation annuelle a été relativement faible jusqu'en 1974 puis s'est accélérée fortement durant les années 1975 à 1984 avec une moyenne annuelle supérieure à 11% avant de retrouver un niveau très peu élevé (1% en moyenne annuelle de 1984 à 1993). La dévaluation de janvier 1994 a entraîné une hausse des prix de 24,7% en 1994 et de 7,8% en 1995. Ces hausses ont été relativement fortes mais bien inférieures à celles constatées dans les autres pays de l'UEMOA.

**Graphique 32 : Indice des prix de Ouagadougou de 1983 à 1999 (base 100 : 1996)**

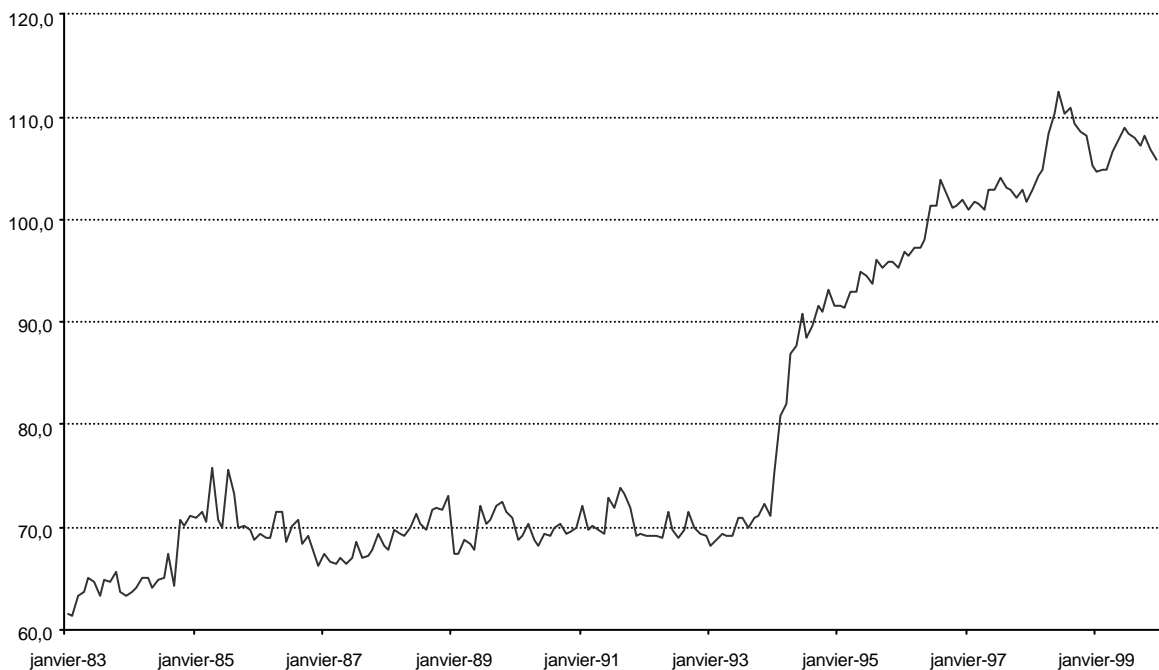

Les prix de décembre 1999 sont supérieurs de 72,2% à ceux de janvier 1983. Ils ont augmenté de 15,4% entre janvier 1983 et décembre 1993 puis de 49,2% entre décembre 1993 et décembre 1999. De 1985 à 1993, l'indice mensuel (base 100 : 1996) est remarquablement stable au niveau de 70 environ. La dévaluation de janvier 1994 a entraîné un fort accroissement du niveau de l'indice qui s'est poursuivi ensuite à un rythme bien inférieur jusqu'en 1998.

### 3.2.2. Evolution des prix de 1990 à 1997

Les deux graphiques suivants permettent l'analyse de l'évolution des prix avant et après la dévaluation du Franc CFA de janvier 1994.

**Graphique 33 : Variations annuelles de l'indice des prix de Ouagadougou de 1991 à 1997**

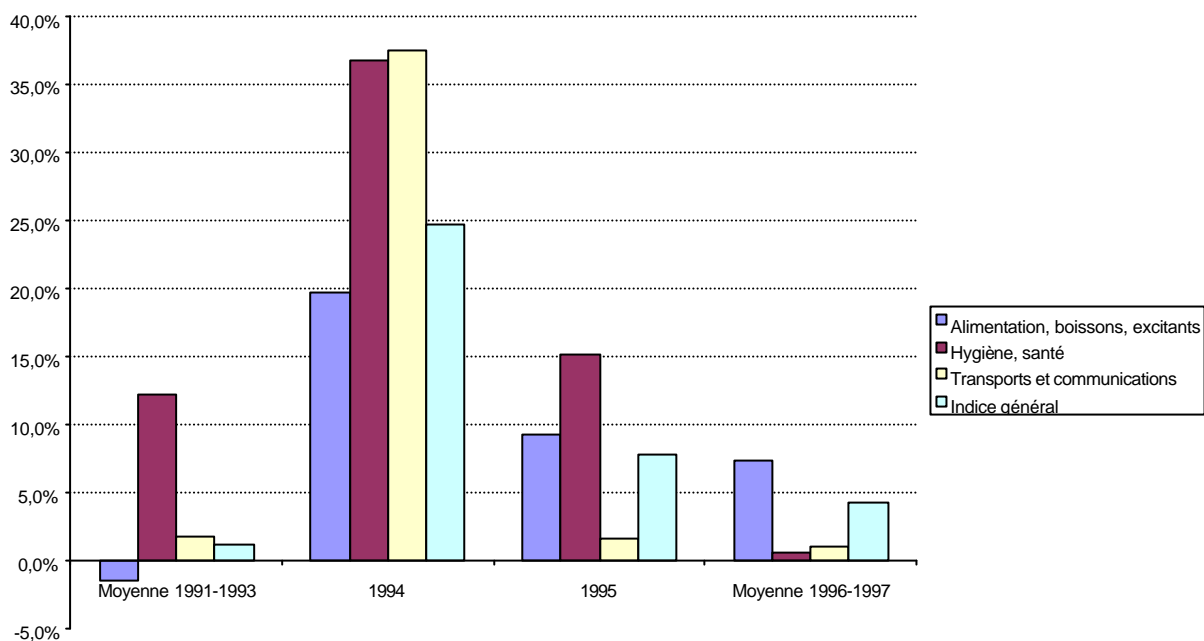

Le graphique 33 ne prend en compte que les fonctions ayant les poids les plus importants dans la consommation des ménages de Ouagadougou.

**Graphique 34 : Variation de l'indice des prix de Ouagadougou de décembre 1997 par rapport à décembre 1993**

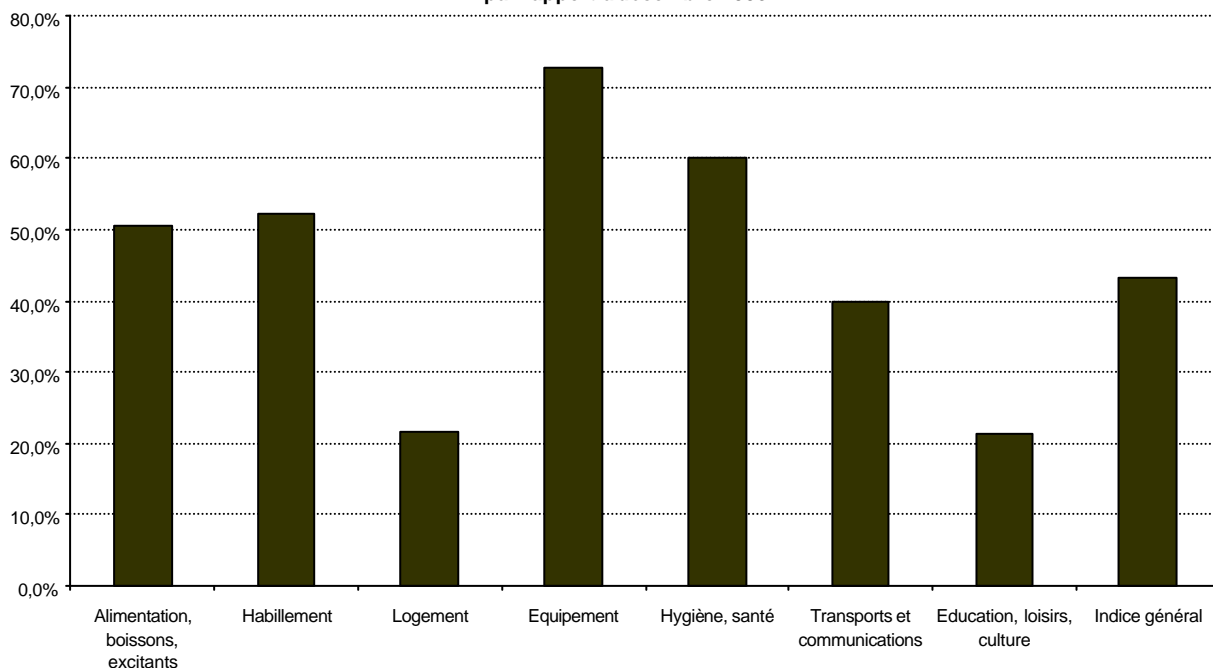

Durant les trois années précédant la dévaluation, la hausse annuelle des prix est très limitée (maximale en 1991 avec 2,5%) et même négative en moyenne pour la fonction « Alimentation, boissons, excitants ».

En 1994, année de la dévaluation, on constate une forte hausse (supérieure à 35%) des prix des fonctions « Hygiène, santé » et « Transports et communications ». La variation de l'indice de la fonction « Alimentation, boissons, excitants » est inférieure à celle de l'indice général.

En 1995, la variation annuelle de l'indice de la fonction « Hygiène, santé » est encore supérieure à 15% tandis que l'indice général et l'indice de la fonction « Alimentation, boissons, excitants » ont des variations annuelles respectivement de 7,8% et 9,3%.

Durant les années 1996 et 1997, la variation moyenne annuelle de l'indice des prix est de 4,2% mais le rythme de hausse des prix de la fonction « Alimentation, boissons, excitants » est supérieur à 7%.

Ainsi, si la dévaluation a entraîné une hausse relativement importante des prix (mais bien inférieure à celle des autres pays de l'UEMOA) durant l'année 1994, la hausse des prix est revenue en 1996 à un rythme relativement proche de celui existant avant la dévaluation.

La comparaison des indices de décembre 1997 et de décembre 1993 (avant la dévaluation) met en évidence les principaux phénomènes suivants :

- une hausse de l'indice général de 43,3%, inférieure à celle de la fonction « Alimentation, boissons, excitants » ;
- une hausse supérieure à 60% des indices des fonctions « Equipement » et « Hygiène, santé » ;
- une hausse relativement limitée (autour de 20%) des fonctions « Logement » et « Education, loisirs, culture ».

### 3.2.3. Evolution des prix de 1996 à 1999

Tableau 15 : Variations annuelles de l'indice des prix de Ouagadougou de 1996 à 1999

|                      | 1996 | 1997 | 1998 | 1999  |
|----------------------|------|------|------|-------|
| Variations annuelles | 6,1% | 2,3% | 5,6% | -1,1% |

Sur la période 1996-1999, la variation moyenne annuelle de l'indice des prix est de 3,2% avec des variations importantes entre le taux négatif de 1999 et celui de 1996.

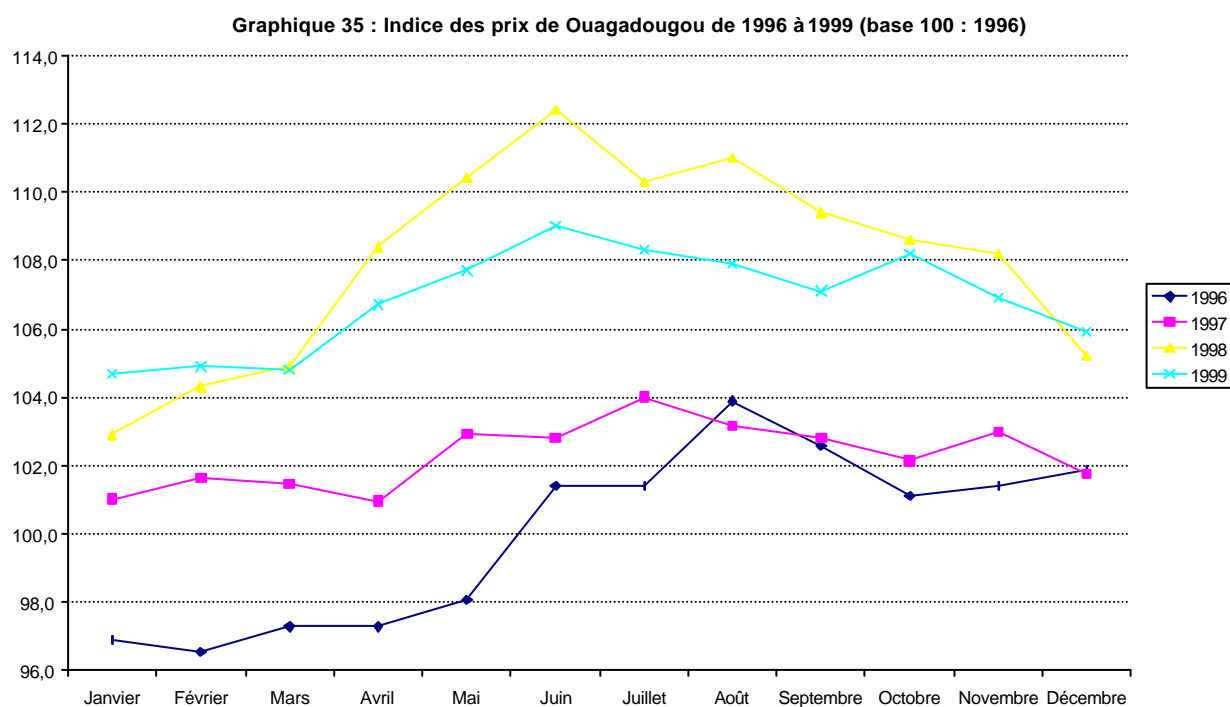

Les variations saisonnières de l'indice des prix sont mises en évidence dans le graphique 35 : l'indice est en hausse de manière quasi systématique durant les six premiers mois de l'année et en baisse durant les six derniers mois. Ces variations saisonnières sont elles-mêmes variables en intensité d'année en année selon le niveau de la production agricole. Le niveau de l'indice général de 1999 est situé entre celui de 1997 et celui de 1998.

### 3.2.4. Evolution des prix en 1999

Graphique 36 : Variation de l'indice harmonisé des prix de Ouagadougou de 1999 par rapport à 1998

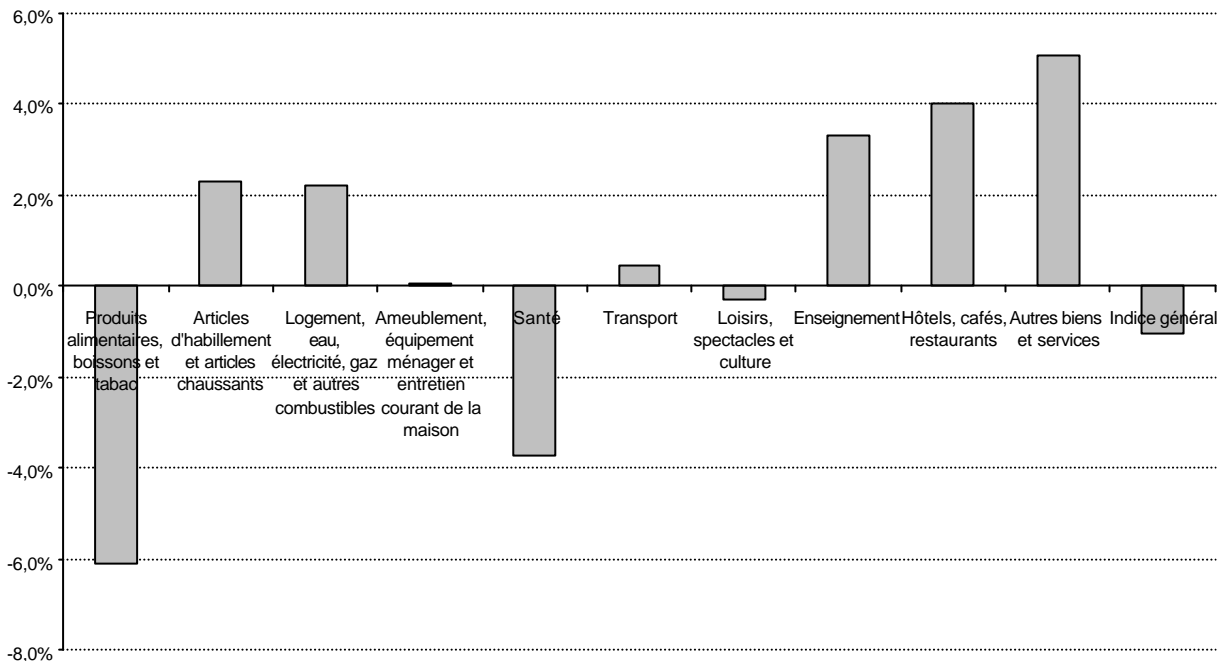

L'inflation en 1999 au Burkina Faso a été de - 1,1%. Cette variation annuelle négative de l'indice des prix est essentiellement due à la forte chute des prix (- 6%) des produits de la fonction « Produits alimentaires, boissons et tabac ». En 1999, seuls les prix des produits des fonctions « Enseignement », « Hôtels, cafés, restaurants » et « Autres biens et services » ont augmenté de plus de 3%.

Graphique 37 : Indice harmonisé des prix de Ouagadougou en 1999 (base 100 : décembre 1998)

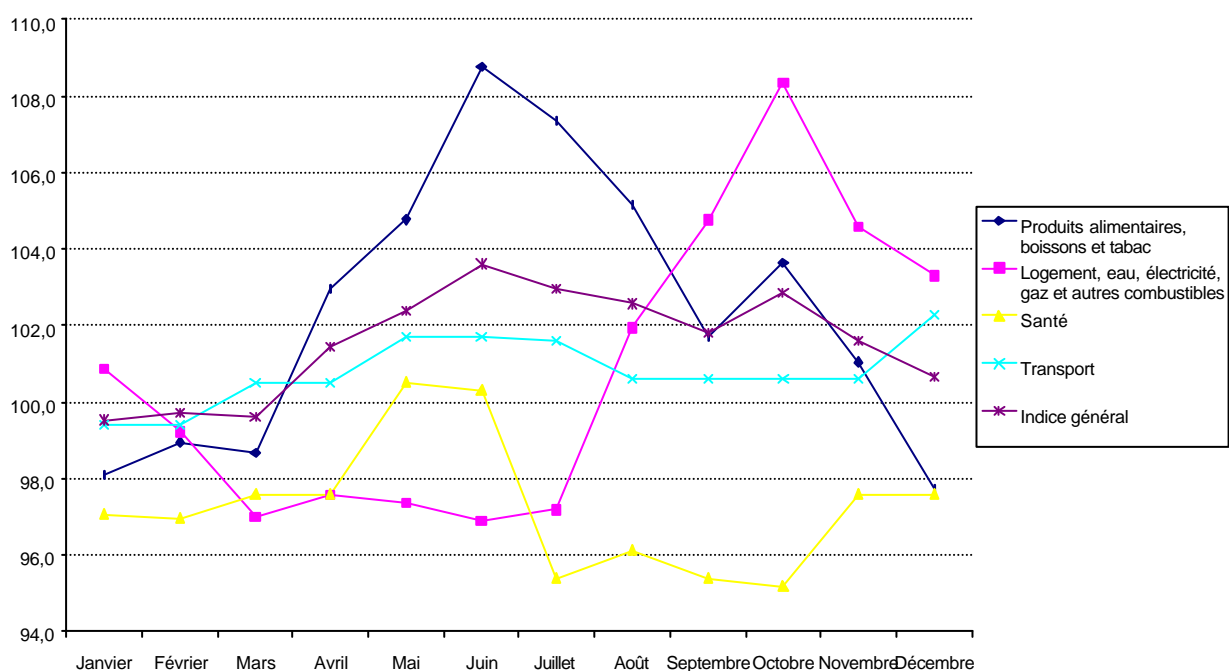

**Graphique 38 : Variations en glissement annuel de l'indice harmonisé des prix de Ouagadougou en 1999**

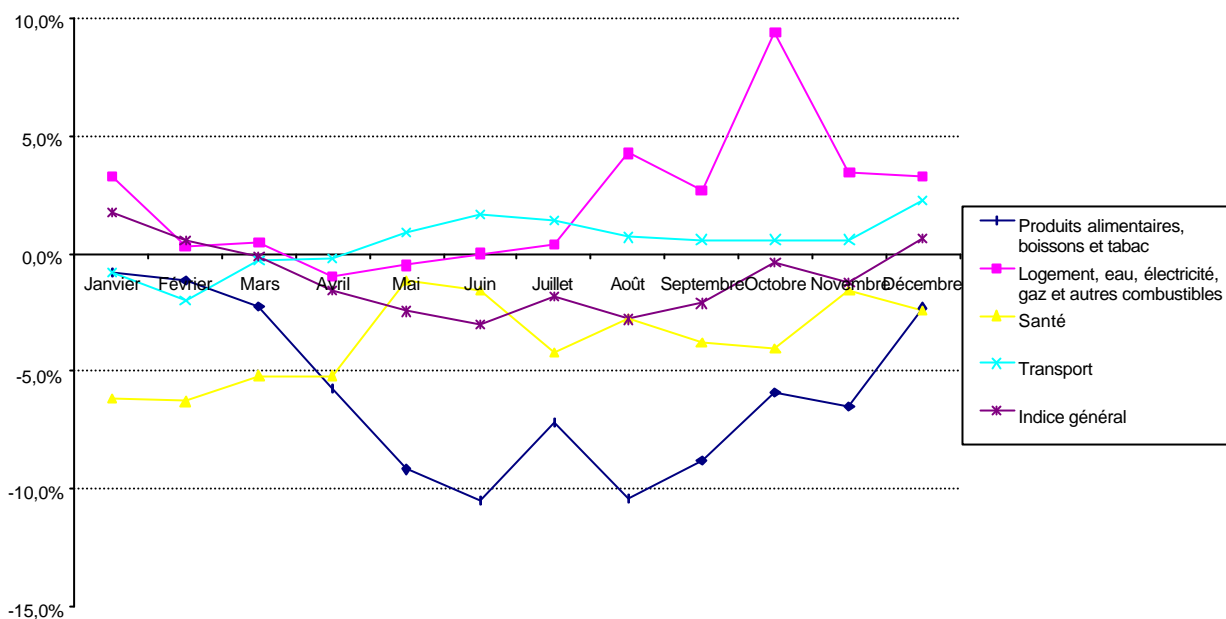

L'indice de la fonction « Produits alimentaires, boissons et tabac » a baissé en moyenne de 6% en 1999, mais aux mois de juin et août, la baisse a été supérieure à 10% par rapport aux mêmes mois de l'année 1998. L'indice général suit exactement la même tendance mais à un niveau moindre.

**Graphique 39 : Variations mensuelles de l'indice harmonisé des prix de Ouagadougou en 1999**

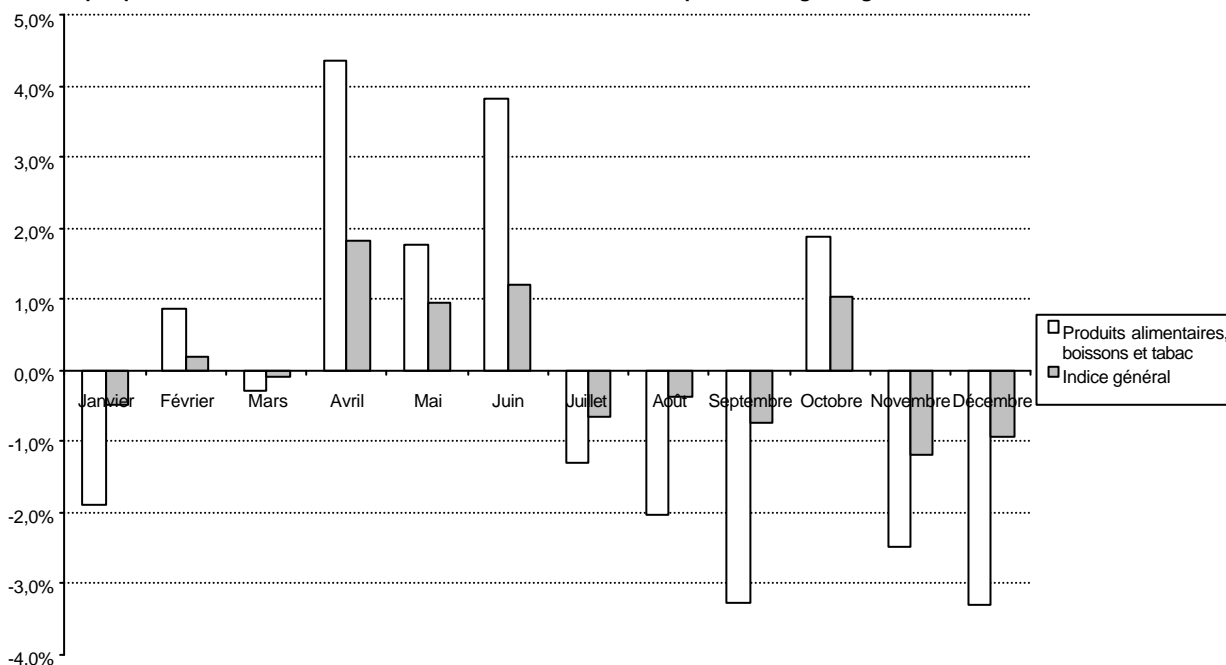

A partir de février, les prix ont quasiment systématiquement augmenté jusqu'en juin puis ils ont fortement baissé jusqu'en décembre à l'exception du mois d'octobre. Ce phénomène est essentiellement dû aux fluctuations des prix de la fonction « Produits alimentaires, boissons et tabac ».

### 3.3. Cameroun

#### 3.3.1. Evolution des prix depuis 1970

Pour la ville de Yaoundé, le tableau 16 présente les indices annuels des prix à la consommation depuis 1970 alors que les indices mensuels sont disponibles depuis janvier 1994.

Tableau 16 : Indice annuel des prix à la consommation de Yaoundé de 1970 à 1999

|        |        |       |       |       |       |       |       |       |       |       |        |
|--------|--------|-------|-------|-------|-------|-------|-------|-------|-------|-------|--------|
| Années | 1970   | 1971  | 1972  | 1973  | 1974  | 1975  | 1976  | 1977  | 1978  | 1979  | 1980   |
| Indice | 107,0  | 111,3 | 120,2 | 132,7 | 155,6 | 176,6 | 194,0 | 222,4 | 250,6 | 267,0 | 293,3  |
| Années | 1981   | 1982  | 1983  | 1984  | 1985  | 1986  | 1987  | 1988  | 1989  | 1990  | 1991   |
| Indice | 323,8  | 366,8 | 424,5 | 471,7 | 529,4 | 570,4 | 645,3 | 656,1 | 641,1 | 654,0 | 666,6* |
| Années | 1992   | 1993  | 1994  | 1995  | 1996  | 1997  | 1998  | 1999  |       |       |        |
| Indice | 675,7* | nd    | 126,7 | 143,9 | 151,0 | 158,8 | 161,6 | 170,4 |       |       |        |

\* Estimation

Bases :

Années 1970 à 1992, base 100 : nd

Années 1994 à 1999, base 100 : décembre 1993

Graphique 40 : Variations annuelles de l'indice des prix de Yaoundé de 1971 à 1999



Tableau 17 : Variations annuelles de l'indice des prix de Yaoundé de 1971 à 1999

|                      | Moyenne<br>1971 / 1987 | Moyenne<br>1988 / 1992 | Année 1994 /<br>décembre 1993 | Année 1995 /<br>Année 1994 | Moyenne<br>1996 - 1999 |
|----------------------|------------------------|------------------------|-------------------------------|----------------------------|------------------------|
| Variations annuelles | 11,1%                  | 0,9%                   | 26,7%                         | 13,5%                      | 4,3%                   |

L'inflation annuelle a été relativement élevée jusqu'en 1987, avec une moyenne de 11,1%, et seulement quatre années où elle est inférieure à 10%. De 1988 à 1992, l'indice des prix a peu augmenté, avec une variation moyenne annuelle inférieure à 1%. La dévaluation de janvier 1994 a entraîné une hausse annuelle des prix de 26,7% en 1994 par rapport à décembre 1993, période de mise en place du nouvel indice, et de 13,5% en 1995 par rapport à 1994. Depuis, on assiste à des hausses annuelles d'environ 5% à l'exception de l'année 1998 où la hausse a été seulement de 1,7%.

### 3.3.2. Evolution des prix depuis 1994

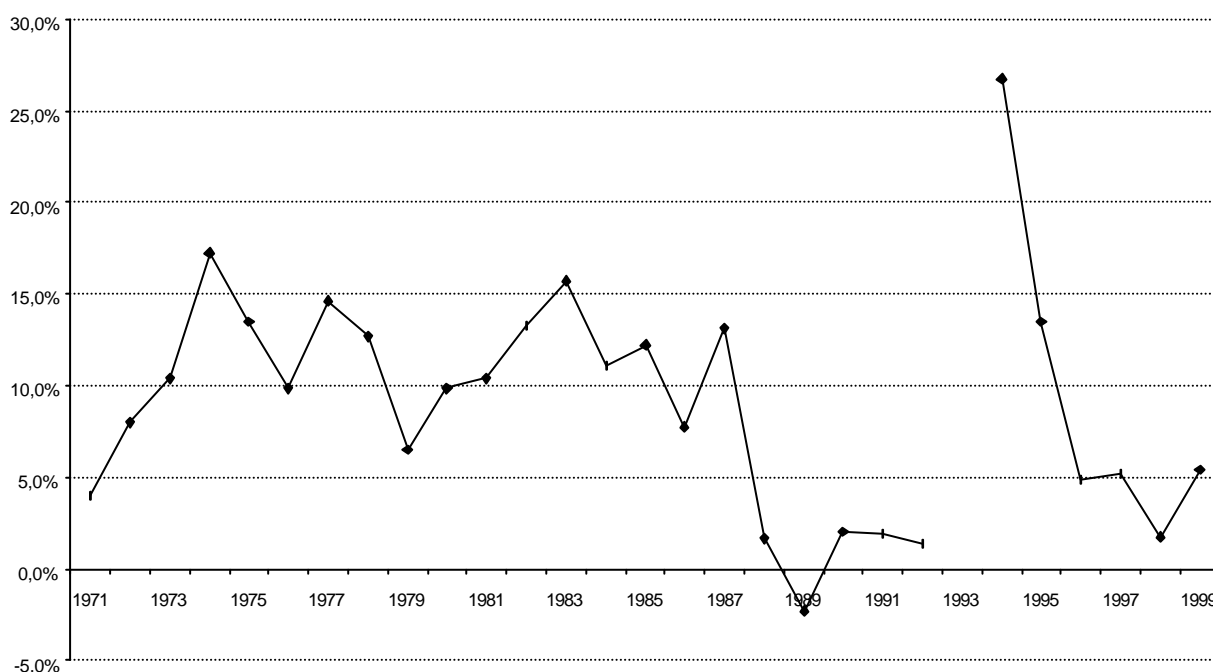
Graphique 41 : Indice des prix de Yaoundé de 1994 à 1999 (base 100 : décembre 1993)

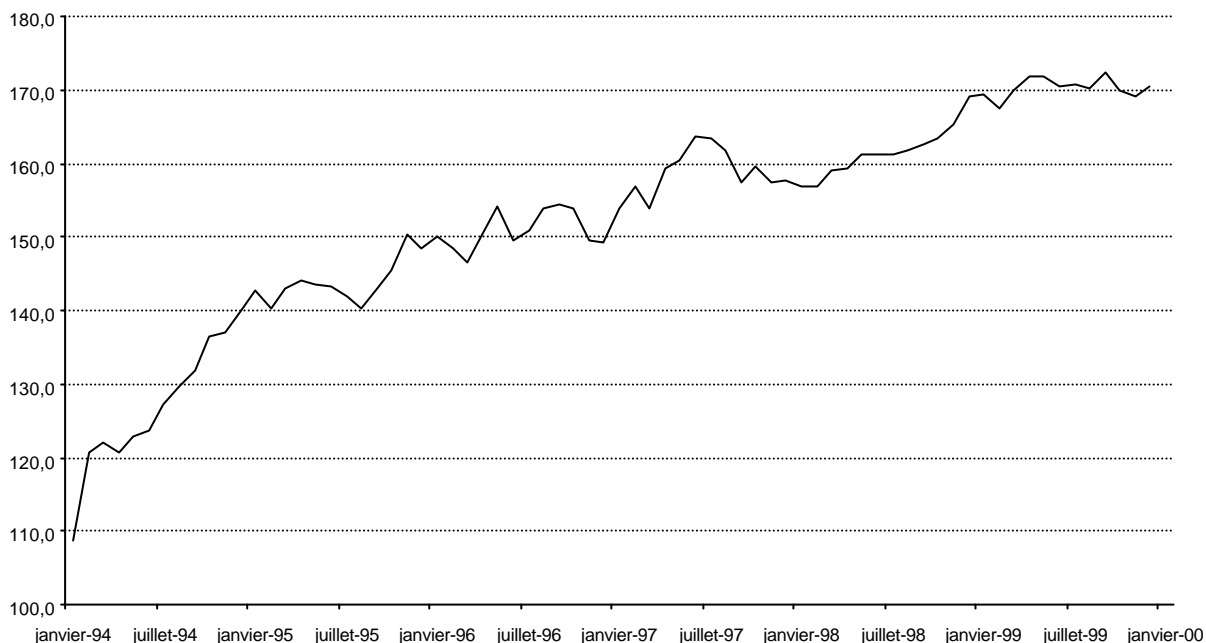

Les prix de décembre 1999 sont supérieurs de 70,6% à ceux de décembre 1993. Les prix ont augmenté de 48,4% entre décembre 1993 et décembre 1995 puis de 15,0% entre décembre 1995 et décembre 1999.

Les deux graphiques suivants permettent l'analyse de l'évolution des prix après la dévaluation du Franc CFA de janvier 1994.

Graphique 42 : Variations annuelles de l'indice des prix de Yaoundé de 1994 à 1999

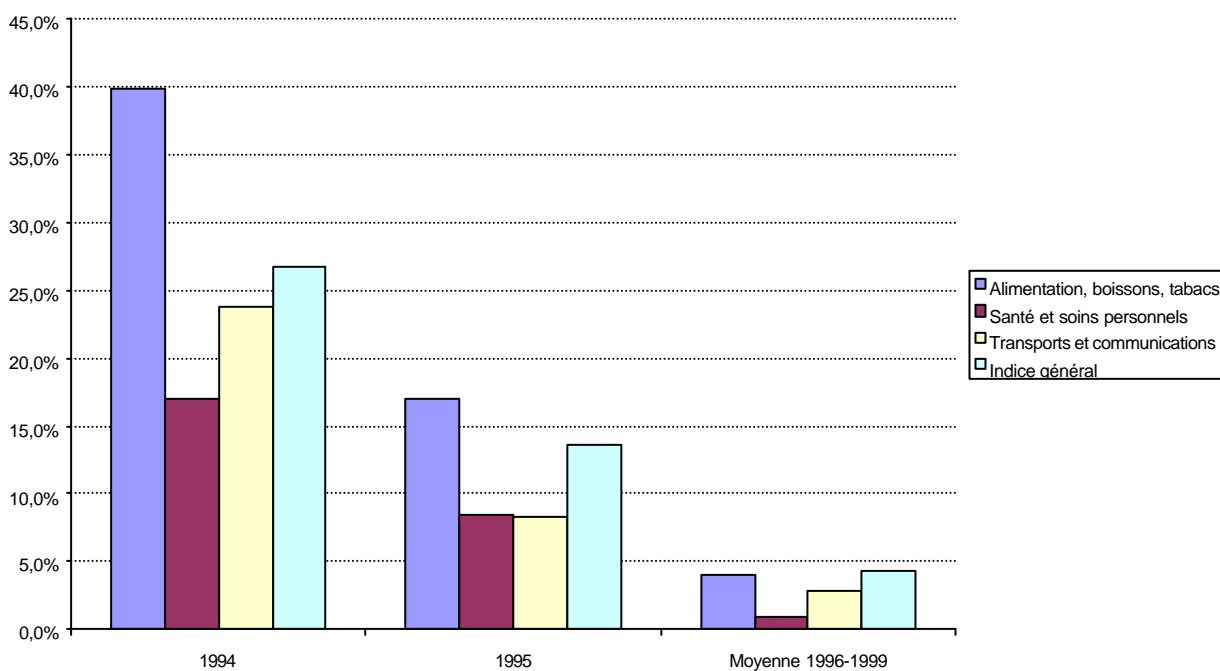

Le graphique 42 ne prend en compte que les fonctions ayant les poids les plus importants dans la consommation des ménages de Yaoundé.



**Graphique 43 : Variation de l'indice des prix de Yaoundé de décembre 1999 par rapport à décembre 1993**

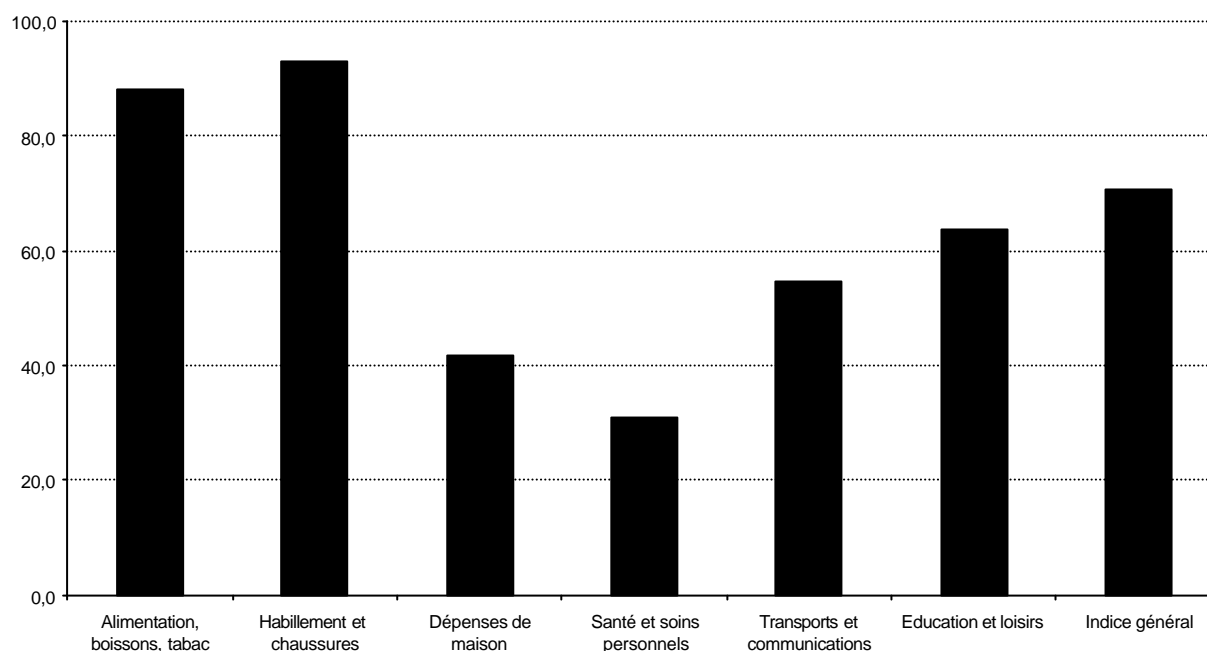

En 1994, année de la dévaluation, on constate une forte hausse (39,9%) des prix de la fonction « Alimentation, boissons, tabac », bien supérieure à celle de l'indice général, tandis que les fonctions « Santé et soins personnels » et « Transports et communications » ont connu des hausses bien moindres.

En 1995, la variation annuelle de l'indice de la fonction « Alimentation, boissons, tabac » est encore égale à 17% tandis que l'indice général a eu une variation annuelle de 13,5%.

Durant les années 1996 à 1999, la variation moyenne annuelle de l'indice est de 4,3%, voisine de celle de la hausse des prix de la fonction « Alimentation, boissons, tabac ».

Ainsi, si la dévaluation a entraîné une hausse relativement importante des prix (mais bien inférieure à celle des autres pays de la Zone Franc) durant l'année 1994, la hausse des prix est revenue à partir de 1996 à un niveau de 4%, mais moins rapidement que dans d'autres pays.

La comparaison des indices de décembre 1999 et de décembre 1993 (avant la dévaluation) met en évidence les principaux phénomènes suivants :

- une hausse de l'indice général de 70,6% ;
- des fortes hausses (supérieures à 85%) des indices des fonctions « Alimentation, boissons, tabac » et « Habillement et chaussures »;
- une hausse des prix de la fonction « Alimentation, boissons, tabac » bien supérieure à celle de l'indice général ;
- une hausse relativement limitée (30,8%) de la fonction « Santé et soins personnels ».

### 3.3.3. Evolution des prix de 1996 à 1999

Tableau 18 : Variations annuelles de l'indice des prix de Yaoundé de 1996 à 1999

|                      | 1996 | 1997 | 1998 | 1999 |
|----------------------|------|------|------|------|
| Variations annuelles | 4,9% | 5,2% | 1,7% | 5,4% |

Sur la période 1996-1999, la variation moyenne annuelle de l'indice des prix est de 4,3%.

**Graphique 44 : Indice des prix de Yaoundé de 1996 à 1999 (base 100 : décembre 1993)**

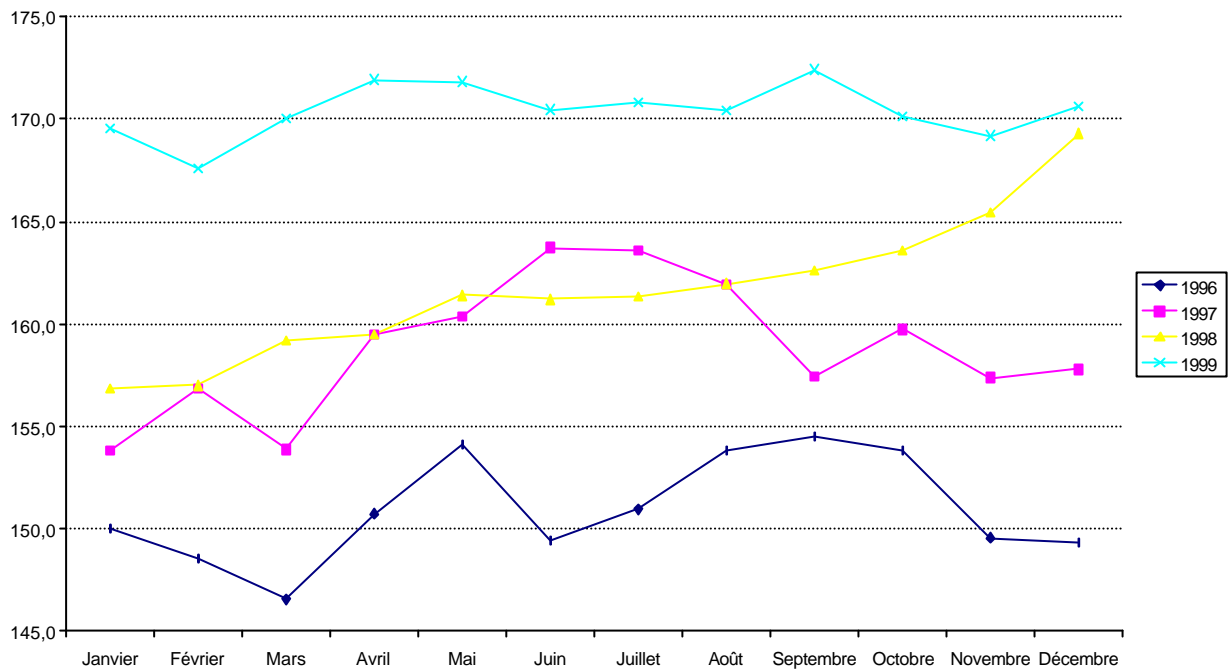

Le graphique 44 met en évidence l'évolution différente de l'indice en 1998 d'une part par le faible niveau de l'inflation annuelle et d'autre part par une hausse continue tout au long de l'année contrairement aux autres années de la période 1996-1998.

Par ailleurs, les variations saisonnières sont moins nettes que dans d'autres pays ; on peut cependant constater, en particulier sur les années 1996, 1997 et 1999, une tendance à la hausse pendant les six premiers mois de l'année et une tendance à la baisse pendant les six derniers mois.

### 3.3.4. Evolution des prix en 1999

**Graphique 45 : Variation de l'indice des prix de Yaoundé de 1999 par rapport à 1998**

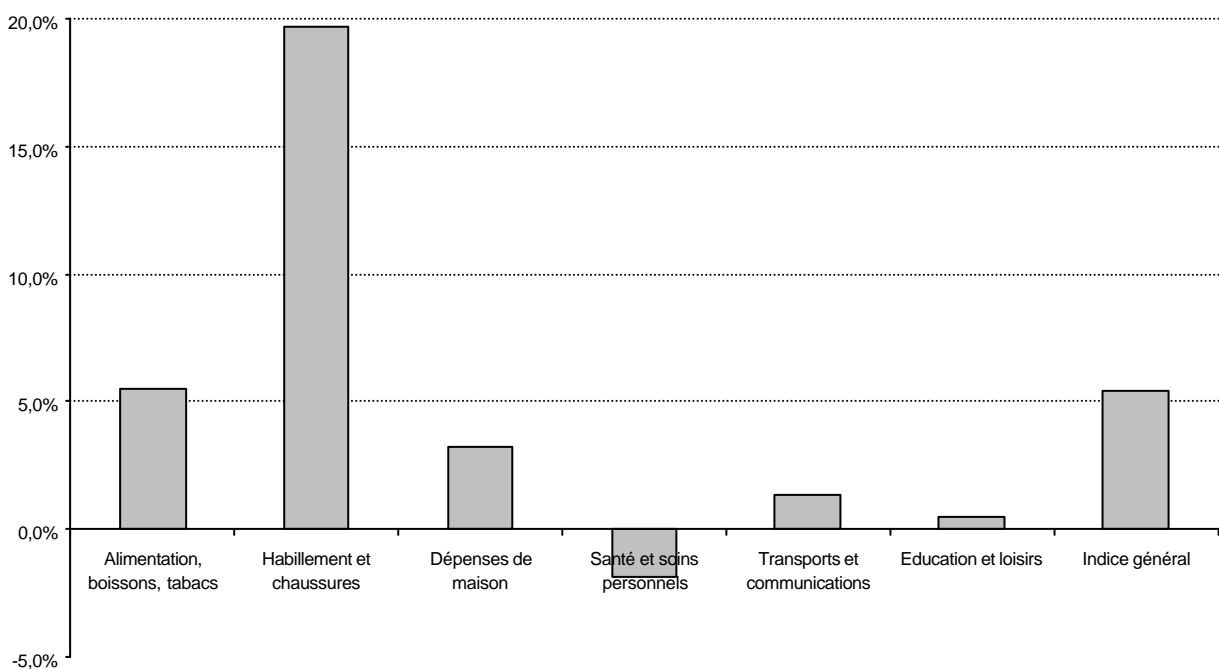

L'inflation en 1999 au Cameroun a été de 5,4%. Elle est une des plus élevées des pays de la Zone Franc. Elle est essentiellement due à une hausse équivalente de celle des produits de la fonction « Alimentation, boissons, tabac » et à une hausse étonnante de la fonction « Habillement, et chaussures » en novembre et décembre 1998.

Graphique 46 : Indice des prix de Yaoundé en 1999 (base 100 : décembre 1998)

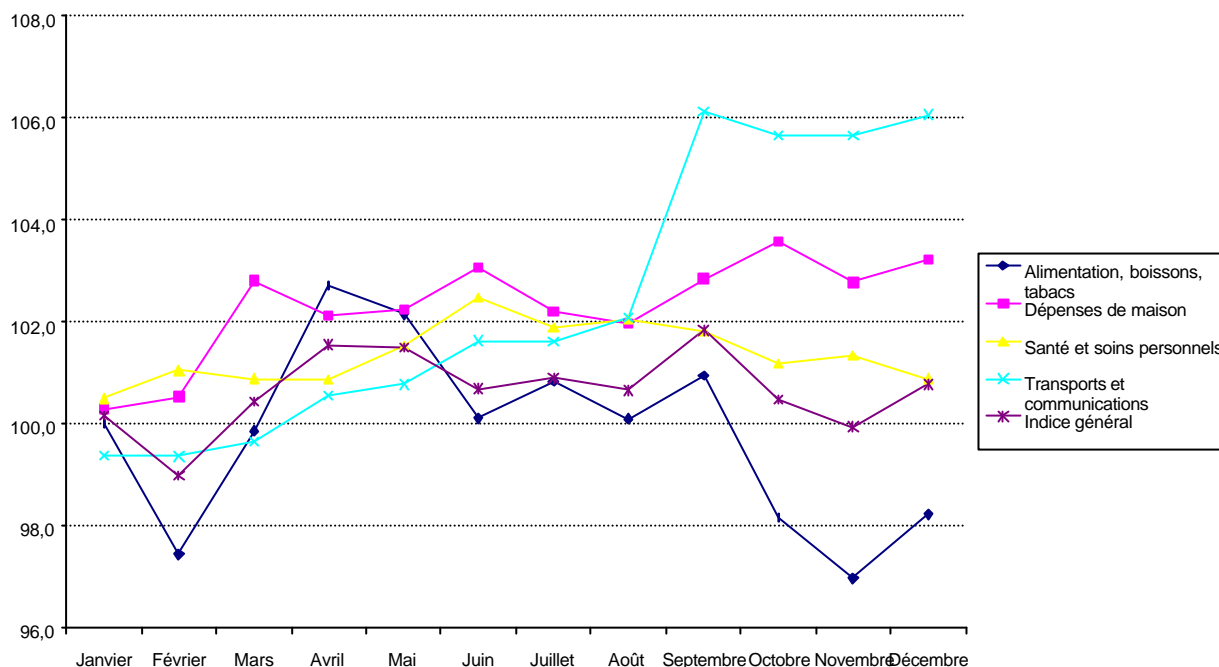

Graphique 47 : Variations en glissement annuel de l'indice des prix de Yaoundé en 1999

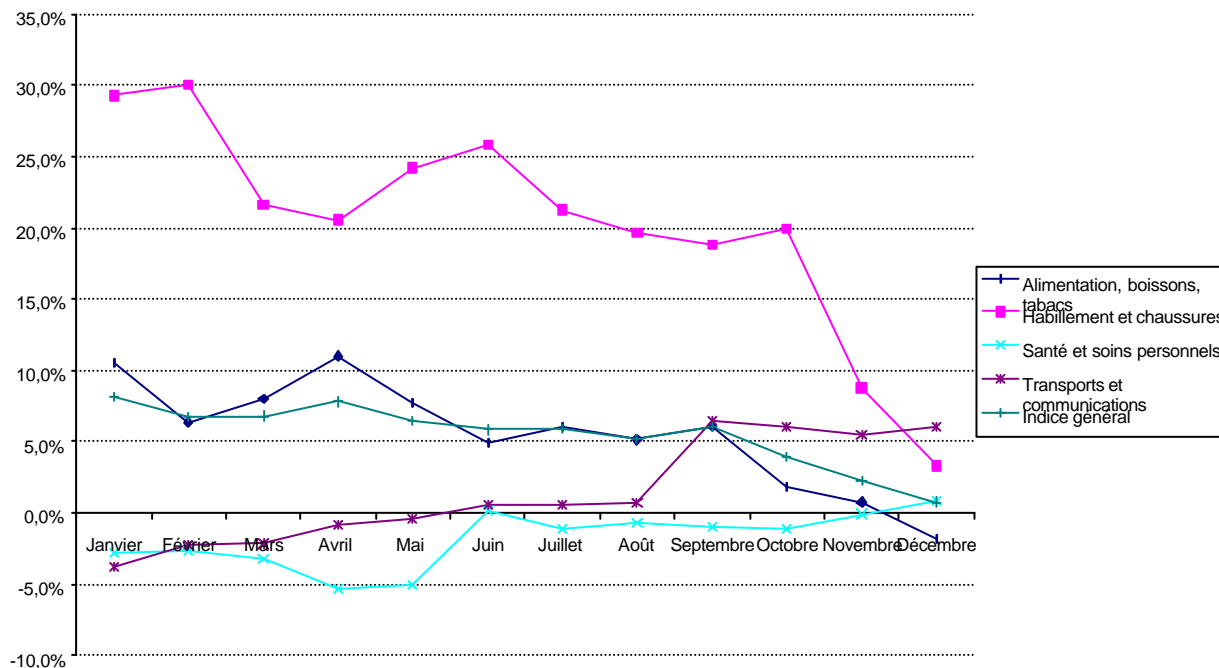

L'indice de la fonction « Alimentation, boissons, tabac » a relativement peu fluctué, entre 97 et 103, et il est le seul à être en baisse à la fin de l'année. En glissement annuel, la baisse permanente de la variation de la fonction « Habillement et chaussures » est la conséquence de la forte hausse de la fin de l'année 1998.

Graphique 48 : Variations mensuelles de l'indice des prix de Yaoundé en 1999

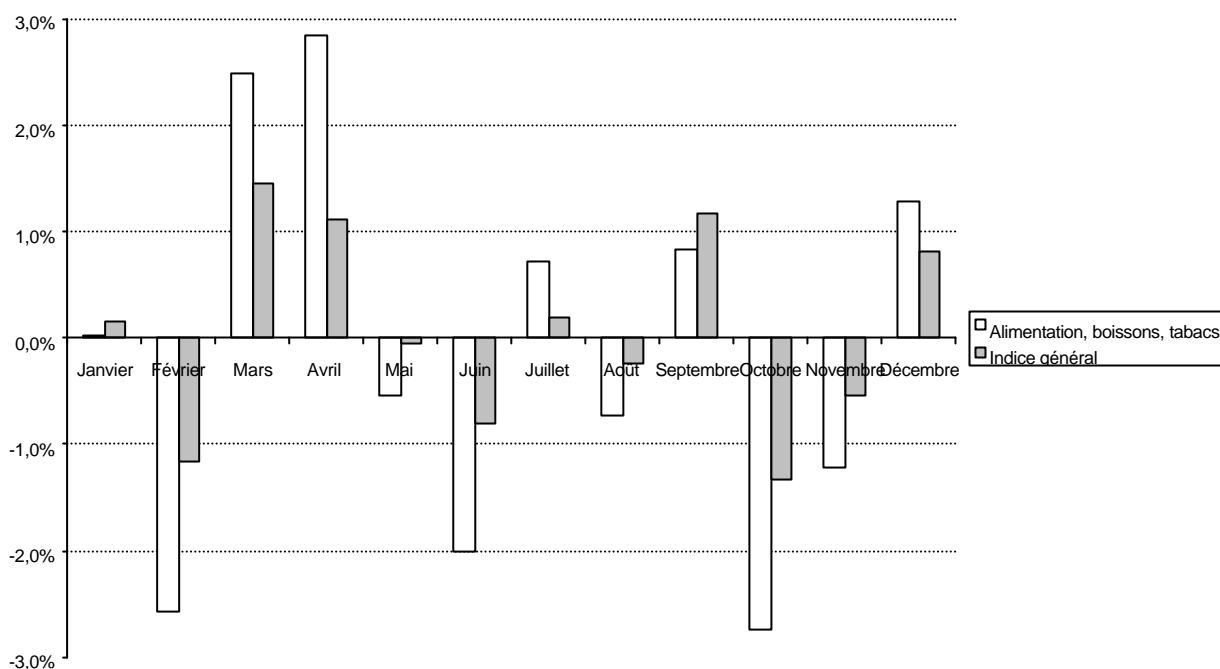

Les variations mensuelles des prix en 1999 sont un peu erratiques avec six mois de hausse et six mois de baisse alternées. A l'exception du mois de janvier, pour tous les autres mois, la variation de l'indice général en valeur absolue est toujours bien inférieure à celle de la fonction «Alimentation, boissons, tabac ». Certaines variations sont exceptionnelles : ainsi, en février et mars 1999, à une baisse de 2,6% de l'indice la fonction « Alimentation, boissons, tabac » succède une hausse de 2,5%.

### 3.4. Centrafrique

#### 3.4.1. Evolution des prix depuis 1982

Pour la ville de Bangui, les données mensuelles de l'indice des prix à la consommation sont disponibles à partir de 1982.

Tableau 19 : Indice annuel des prix à la consommation de Bangui de 1982 à 1999

|        |       |       |       |       |       |       |       |       |       |       |       |
|--------|-------|-------|-------|-------|-------|-------|-------|-------|-------|-------|-------|
| Années | 1982  | 1983  | 1984  | 1985  | 1986  | 1987  | 1988  | 1989  | 1990  | 1991  | 1992  |
| Indice | 113,0 | 128,1 | 139,7 | 152,0 | 163,7 | 139,8 | 134,2 | 135,2 | 135,0 | 131,1 | 130,1 |
| Années | 1993  | 1994  | 1995  | 1996  | 1997  | 1998  | 1999  |       |       |       |       |
| Indice | 126,3 | 157,3 | 187,5 | 194,5 | 197,6 | 193,9 | 191,0 |       |       |       |       |

Base 100 : 1981

Tableau 20 : Variations annuelles de l'indice des prix de Bangui de 1983 à 1999

|                      | Moyenne<br>1983 - 1986 | Année<br>1987 | Moyenne<br>1988 - 1993 | Année<br>1994 | Année<br>1995 | Moyenne<br>1996 - 1999 |
|----------------------|------------------------|---------------|------------------------|---------------|---------------|------------------------|
| Variations annuelles | 9,7%                   | -14,6%        | -1,7%                  | 24,5%         | 19,2%         | 0,5%                   |

**Graphique 49 : Variations annuelles de l'indice des prix de Bangui de 1983 à 1999**

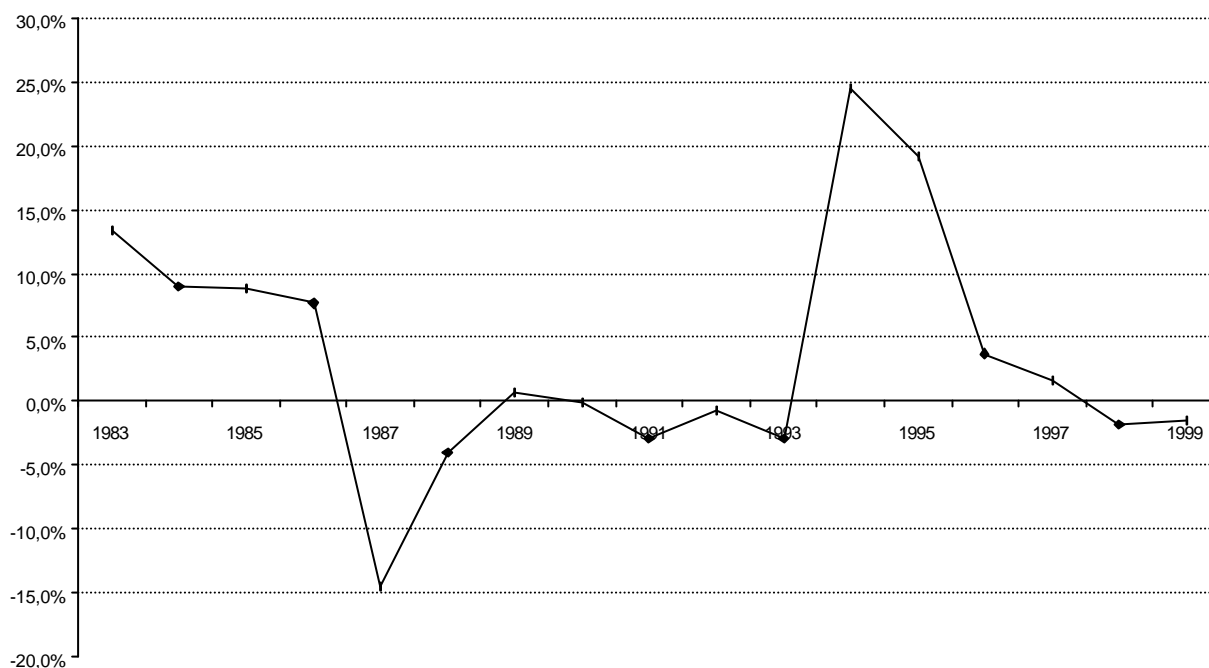

L'inflation a été élevée jusqu'en 1986 avec une variation moyenne annuelle de l'indice des prix de 9,7%. L'année 1987 a été marquée par une très forte baisse (-14,6%). Ensuite, les prix ont peu fluctué jusqu'en 1993 avec même une tendance baissière. La dévaluation de janvier 1994 a entraîné une hausse des prix de 24,5% en 1994 et de 19,2% en 1995. Si la hausse en 1994 est une des plus faibles des pays de la Zone Franc, celle de 1995 est la plus forte. A partir de 1996, l'inflation a considérablement baissé et on a même des variations annuelles négatives de l'indice en 1998 et 1999.

**Graphique 50 : Indice des prix de Bangui de 1982 à 1999 (base 100 : 1981)**

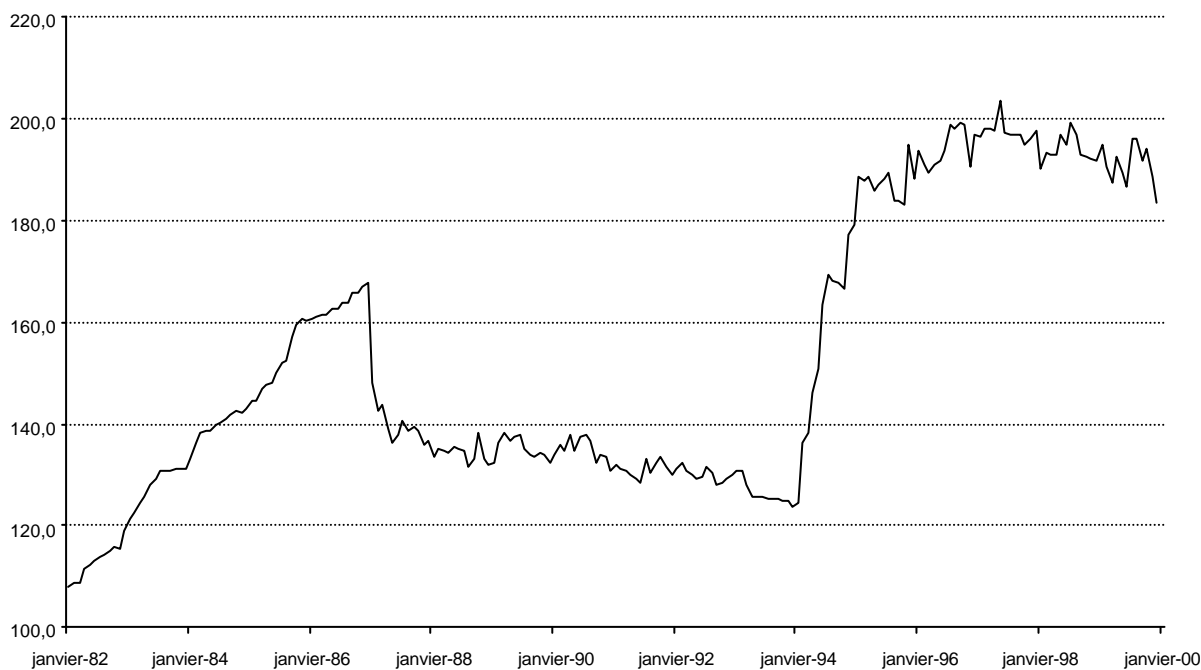

Les prix de décembre 1999 sont supérieurs de 70,2% à ceux de janvier 1982. Ils ont augmenté de 14,7% entre janvier 1982 et décembre 1993 puis de 48,3% entre décembre 1993 et décembre 1999. De 1982 à 1986, l'indice mensuel a cru jusqu'au niveau de 167,9. Après la brutale baisse du premier trimestre 1987, on constate une baisse régulière jusqu'à atteindre le niveau 123,8 en décembre 1993. La dévaluation de

janvier 1994 a entraîné un accroissement relativement voisin du niveau de l'indice en 1994 et 1995, contrairement aux autres pays. Depuis 1996, les variations sont erratiques mais de faible niveau en tendance.

### 3.4.2. Evolution des prix depuis 1990

Les deux graphiques suivants permettent l'analyse de l'évolution des prix avant et après la dévaluation du Franc CFA de janvier 1994.

**Graphique 51 : Variations annuelles de l'indice des prix de Bangui de 1991 à 1999**

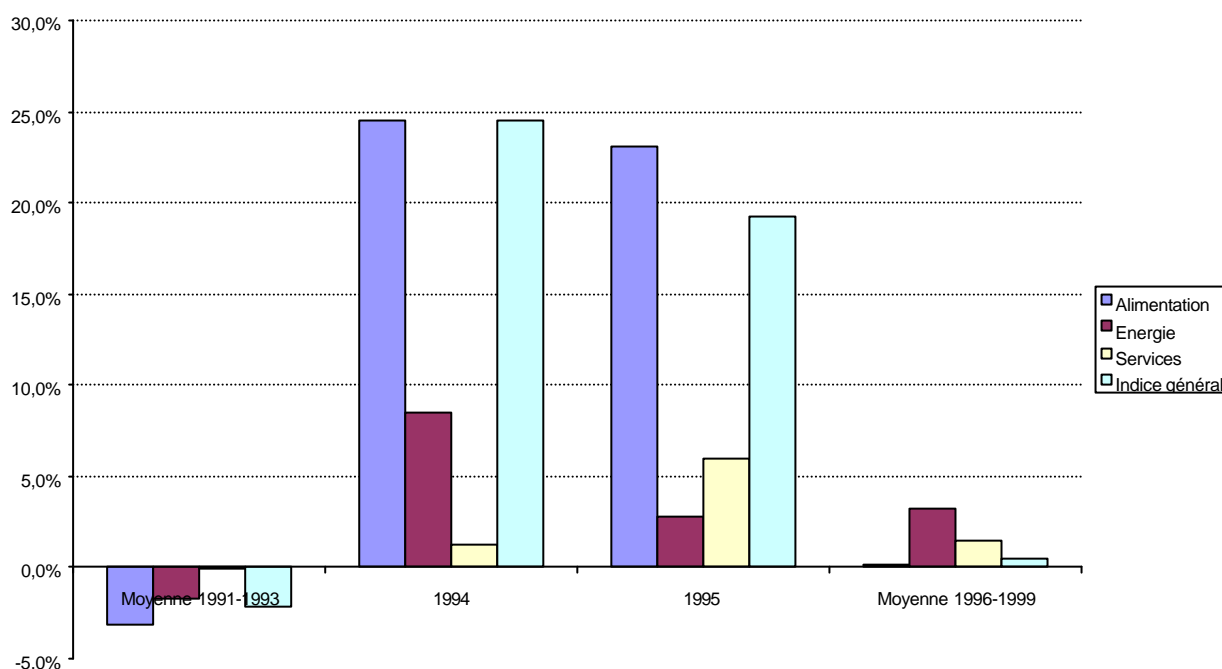

Le graphique 51 ne prend en compte que les fonctions ayant les poids les plus importants dans la consommation des ménages de Bangui.

**Graphique 52 : Variation de l'indice des prix de Bangui de décembre 1999 par rapport à décembre 1993**

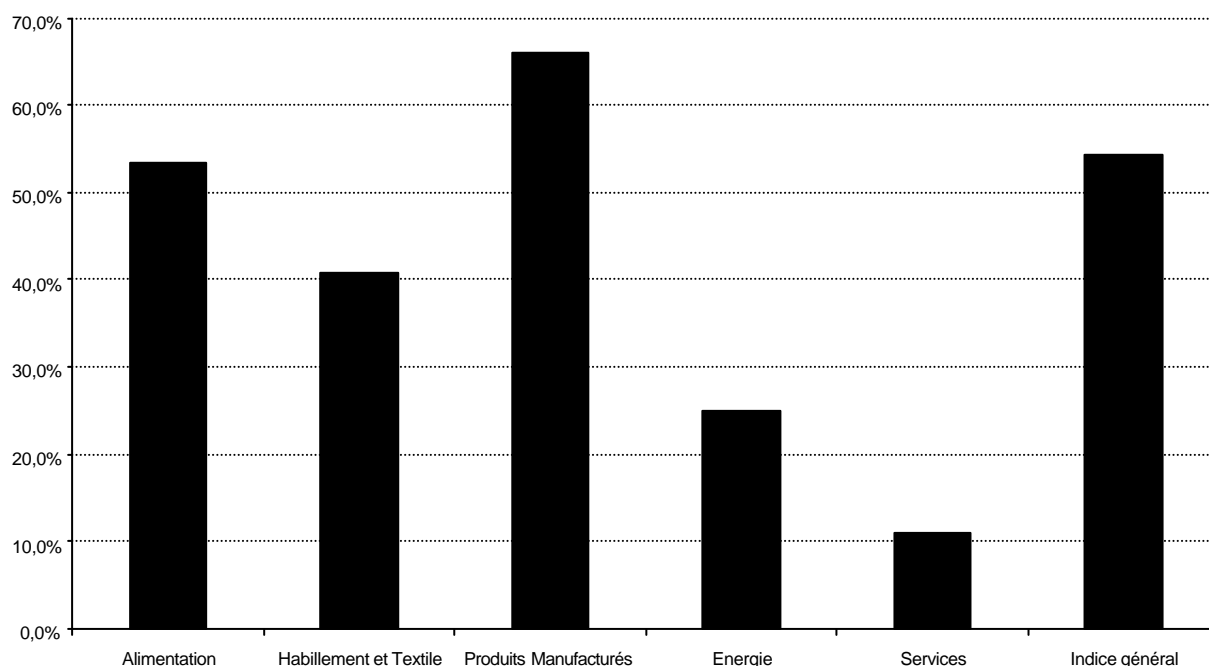

Durant les trois années précédant la dévaluation, les prix ont baissé en moyenne de 2,2%, baisse due à la fonction « Alimentation » dont les prix ont chuté de plus de 3%.

En 1994, année de la dévaluation, on constate une hausse de 24,5% de l'indice général, identique à celle de l'indice de la fonction « Alimentation », alors que les prix des services ont très peu augmenté ainsi que l'indice de la fonction « Energie » qui a seulement augmenté de 8,5%.

En 1995, la variation annuelle de l'indice de la fonction « Alimentation » est encore proche de 25% tandis que l'indice général a eu une variation annuelle de 19,2% et que les prix de la fonction «Energie » ont très peu augmenté.

Durant les années 1996 à 1999, la variation moyenne annuelle de l'indice est de seulement 0,5% en raison de la quasi-stabilité des prix de la fonction « Alimentation » entre 1996 et 1999.

Ainsi, si la dévaluation a entraîné une hausse relativement importante des prix durant l'année 1994 mais aussi pendant l'année 1995, la hausse annuelle des prix est revenue à partir de 1996 à un niveau très modéré.

La comparaison des indices de décembre 1999 et de décembre 1993 (avant la dévaluation) met en évidence les principaux phénomènes suivants :

- une hausse de l'indice général de 54,3%, voisine de celle de la fonction « Alimentation » ;
- une forte hausse (supérieure à 65%) des prix des produits manufacturés ;
- une hausse relativement limitée des prix des fonctions « Energie » et « Services ».

### 3.4.3. Evolution des prix depuis 1996

Tableau 21 : Variations annuelles de l'indice des prix de Bangui de 1996 à 1999

|                      | 1996 | 1997 | 1998  | 1999  |
|----------------------|------|------|-------|-------|
| Variations annuelles | 3,7% | 1,6% | -1,9% | -1,5% |

Sur la période 1996-1999, la variation moyenne annuelle de l'indice est très faible (0,5%) avec même des variations annuelles négatives en 1998 et 1999.

Graphique 53 : Indice des prix de Bangui de 1996 à 1999 (base 100 : 1981)

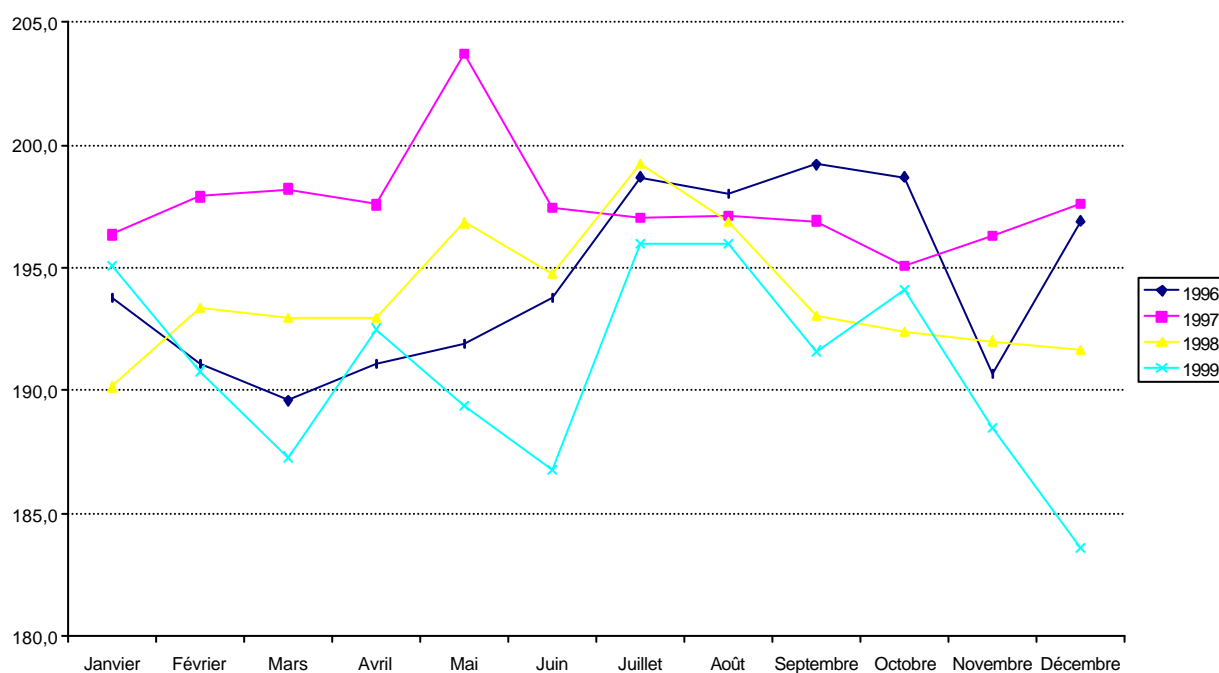

L'enchevêtrement des courbes est la résultante de la baisse des prix en 1998 et 1999. On constate que, sur la période 1996-1999, le niveau de l'indice est le plus élevé en mai 1997 et le plus faible en décembre 1999. L'examen du graphique 53 permet difficilement la mise en évidence de variations saisonnières ; on constate cependant une tendance haussière de l'indice pendant la première moitié de l'année puis une tendance baissière jusqu'à la fin de l'année.

### 3.4.4. Evolution des prix en 1999

Graphique 54 : Variation de l'indice des prix de Bangui de 1999 par rapport à 1998

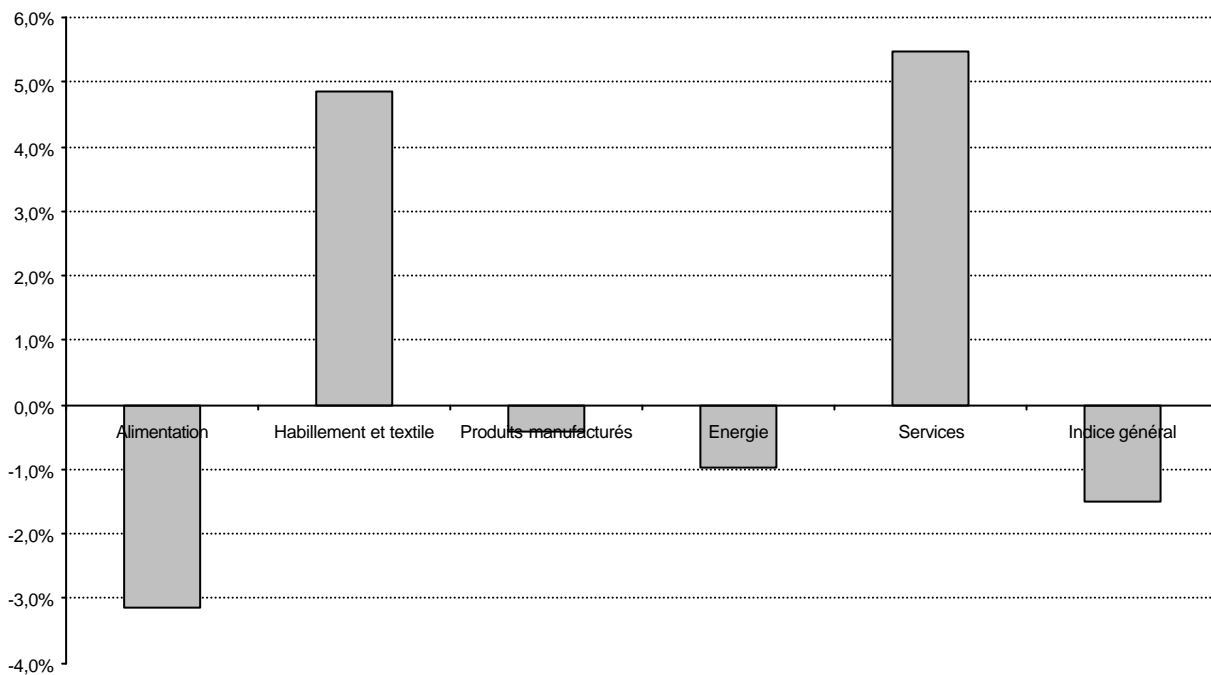

L'inflation en 1999 en Centrafrique a été de - 1,5%. Cette baisse de l'indice est essentiellement due à la chute des prix (- 3,1%) des produits de la fonction « Alimentation ». En 1999, les prix des produits des fonctions « Habillement et textile » et « Services » ont augmenté d'environ 5%.

Graphique 55 : Indice des prix de Bangui en 1999 (base 100 : décembre 1998)

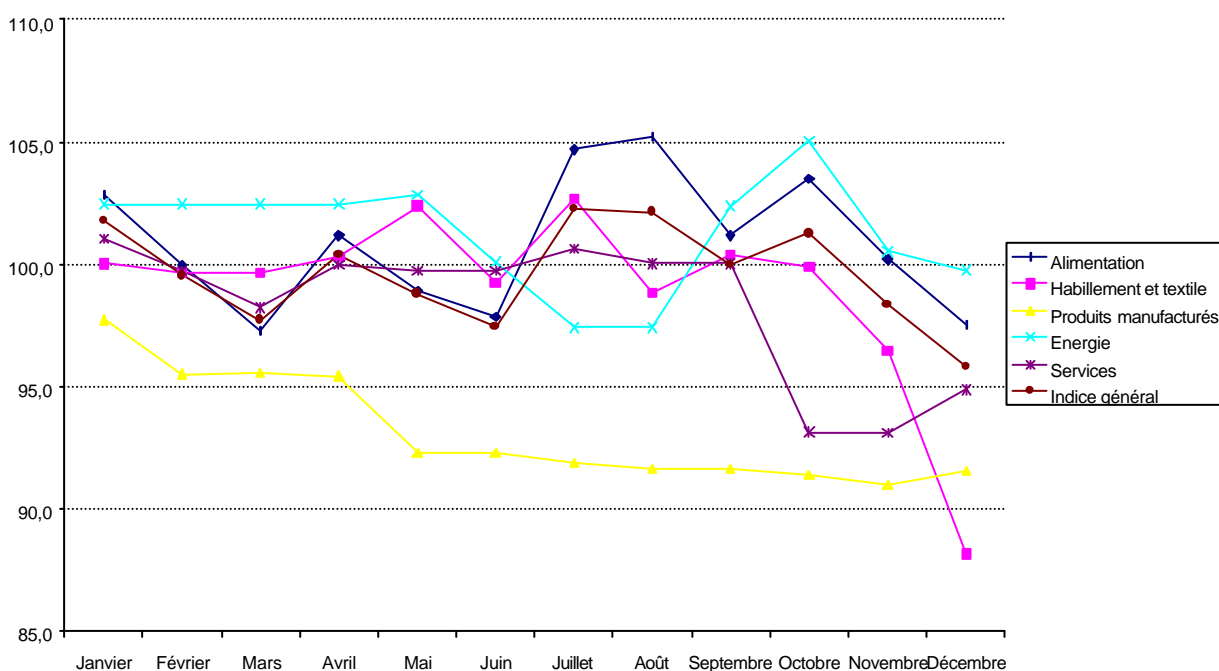



Graphique 56 : Variations en glissement annuel de l'indice des prix de Bangui en 1999

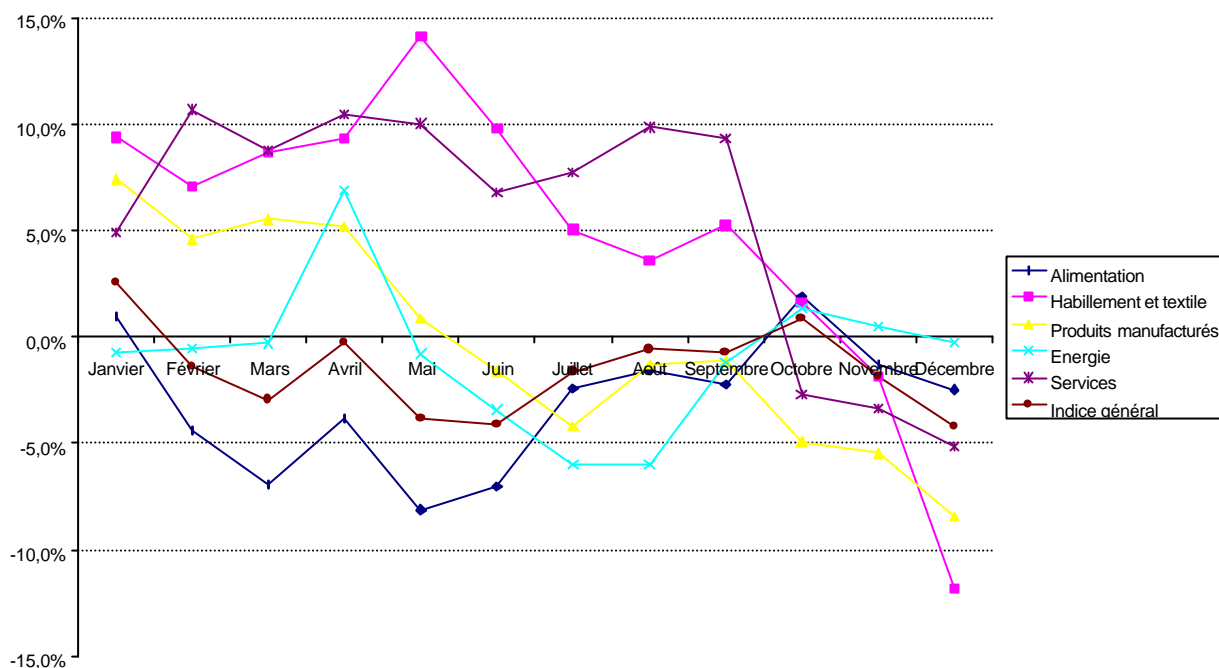

La baisse de l'indice général de 4,2% entre décembre 1998 et décembre 1999 s'explique par les principales raisons suivantes : une baisse de l'indice de la fonction « Alimentation » de 2,5% entre les mêmes périodes, une baisse régulière de l'indice de la fonction « Produits manufacturés » pendant toute l'année 1999 pour aboutir à une baisse en glissement annuel de 8,4% en décembre 1999. Les indices des fonctions « Habillement et textile » et «Energie » ont brutalement chuté durant les deux derniers mois de l'année 1999.

Graphique 57 : Variations mensuelles de l'indice des prix de Bangui en 1999

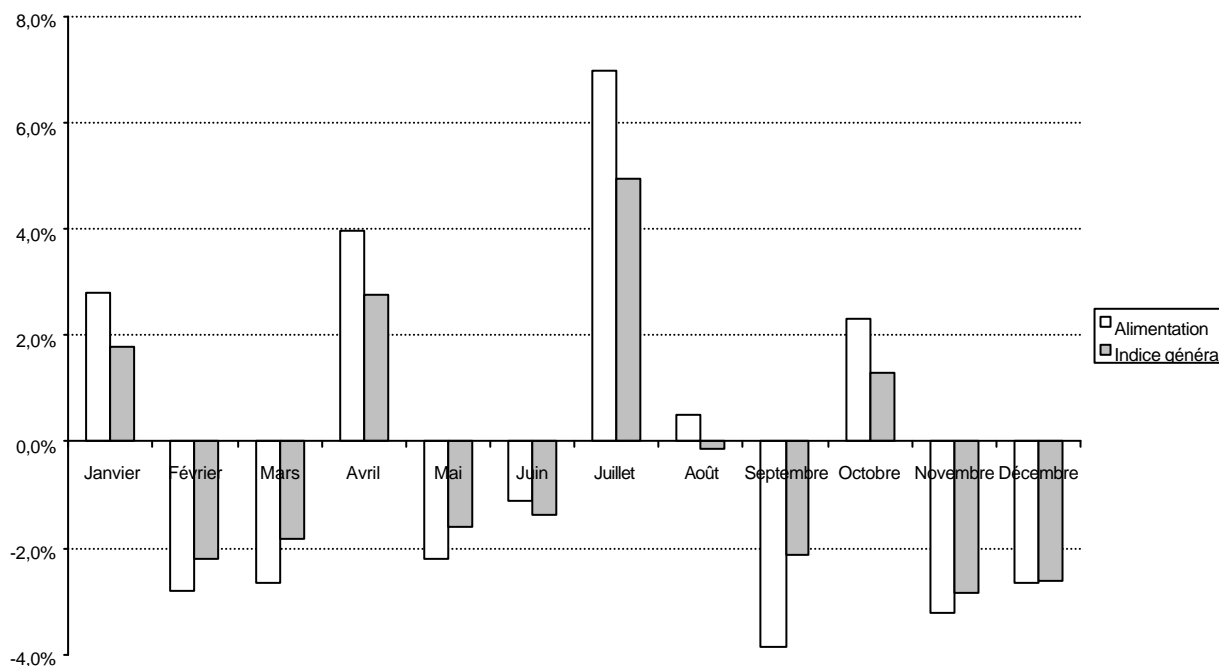

Les variations mensuelles des prix en 1999 sont un peu erratiques avec plusieurs alternances de hausses et de baisses, correspondant aux mêmes tendances de la fonction « Alimentation ». La variation mensuelle de l'indice général en valeur absolue est toujours inférieure à celle de la fonction « Alimentation ».

### 3.5. Comores

#### 3.5.1. Evolution des prix depuis 1986

Pour la ville de Moroni, les données mensuelles de l'indice des prix à la consommation sont disponibles à partir de 1986.

Tableau 22 : Indice annuel des prix à la consommation de Moroni de 1986 à 1999

|        |       |       |       |       |       |       |       |       |       |       |       |
|--------|-------|-------|-------|-------|-------|-------|-------|-------|-------|-------|-------|
| Années | 1986  | 1987  | 1988  | 1989  | 1990  | 1991  | 1992  | 1993  | 1994  | 1995  | 1996  |
| Indice | 99,8  | 102,9 | 106,4 | 110,1 | 106,6 | 101,9 | 102,3 | 106,0 | 125,3 | 132,2 | 135,4 |
| Années | 1997  | 1998  | 1999  |       |       |       |       |       |       |       |       |
| Indice | 137,5 | 139,0 | 142,9 |       |       |       |       |       |       |       |       |

Bases :

Années 1986 à 1993, base 100 : 1986

Années 1994 à 1999, base 100 : 1993

Graphique 58 : Variations annuelles de l'indice des prix de Moroni de 1987 à 1999



Tableau 23 : Variations annuelles de l'indice des prix de Moroni de 1987 à 1999

|                      | Moyenne 1987-1989 | Moyenne 1990-1991 | Moyenne 1992-1993 | Année 1994 | Année 1995 | Moyenne 1996-1999 |
|----------------------|-------------------|-------------------|-------------------|------------|------------|-------------------|
| Variations annuelles | 3,3%              | -3,8%             | 2,0%              | 25,3%      | 5,5%       | 2,0%              |

L'indice des prix à la consommation a peu fluctué durant ses trois premières années d'existence avec une variation moyenne annuelle de l'indice des prix légèrement supérieure à 3%. Ensuite, se sont succédées deux années avec des variations négatives proches de 4% et deux années de faible inflation. La dévaluation de janvier 1994 a entraîné une hausse des prix de 25,3% en 1994 et de 5,5% en 1995. Ces hausses sont inférieures à celles constatées dans les autres pays de la Zone Franc, mais il faut rappeler que la dévaluation du Franc Comorien a été de seulement 25% contre 50% dans les autres pays.

**Graphique 59 : Indice des prix de Moroni de 1986 à 1999 (base 100 : 1993)**

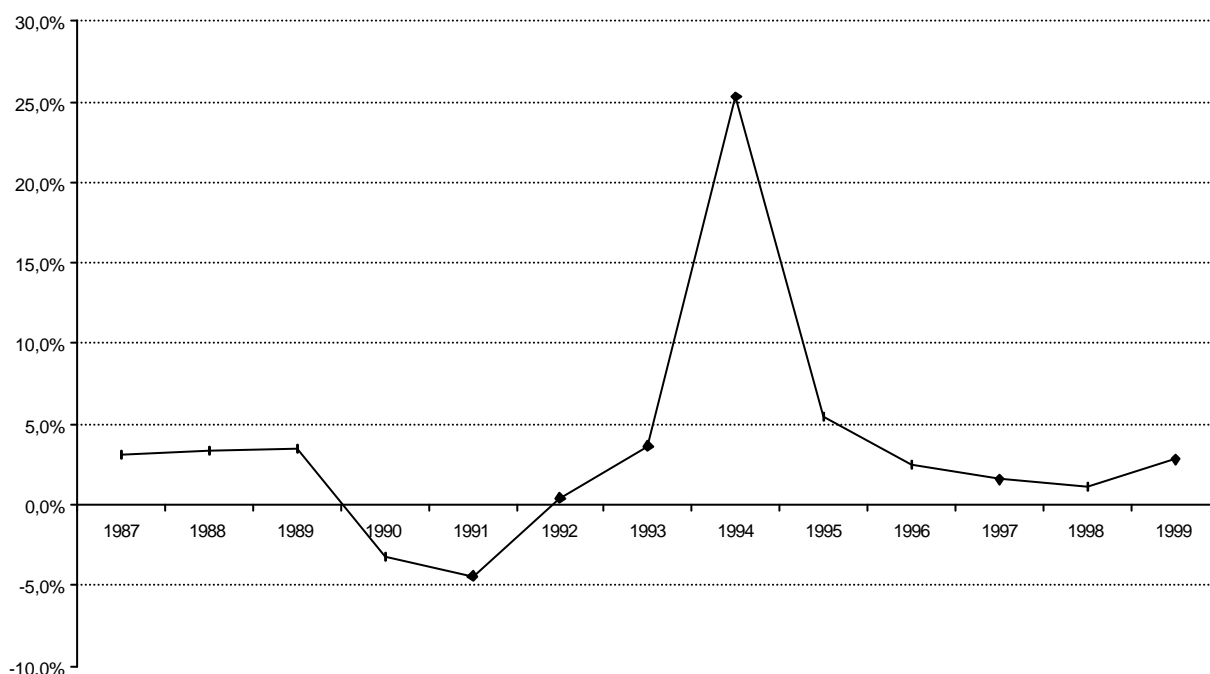
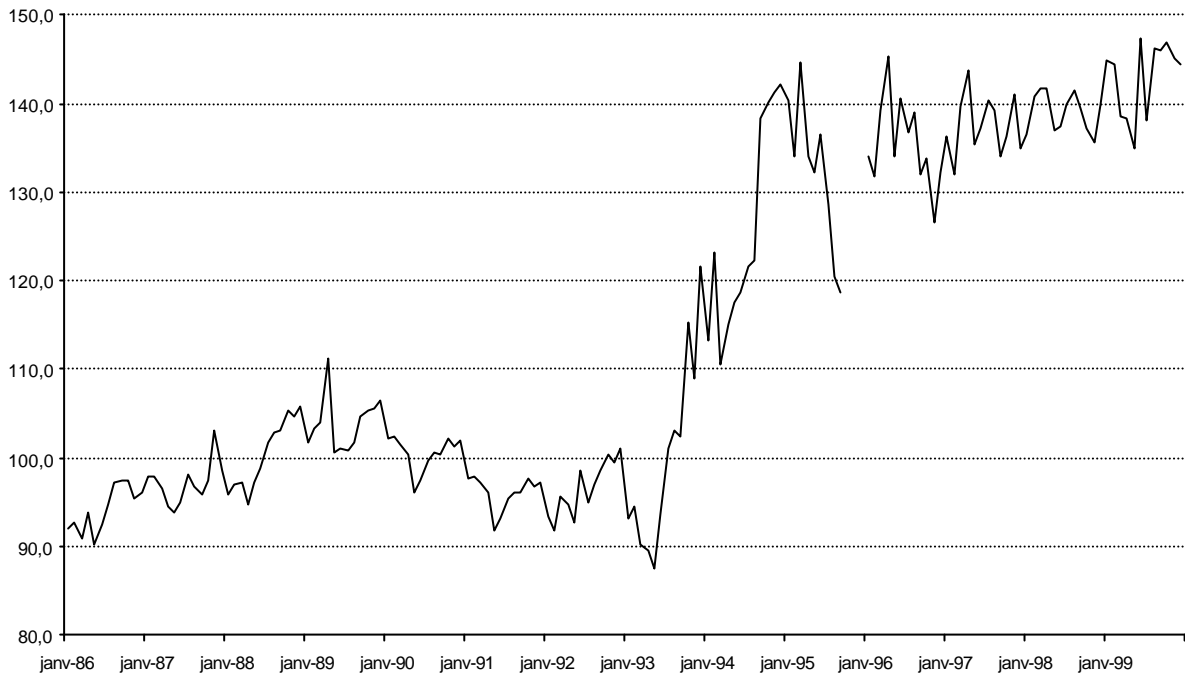

Les prix de décembre 1999 sont supérieurs de 56,9% à ceux de janvier 1986. Ils ont augmenté de 32,1% entre janvier 1986 et décembre 1993 puis de 18,8% entre décembre 1993 et décembre 1999. D'une manière générale, on constate des évolutions erratiques de l'indice dues en grande partie à un panier de taille limitée. De 1986 à 1992, l'indice mensuel (base 100 : 1993) est relativement stable d'un niveau compris entre 90 et 100. Les prix ont considérablement augmenté dès 1993 et jusqu'au premier trimestre 1995 avant de baisser de manière étonnante puis de reprendre une évolution en dents de scie.

### 3.5.2. Evolution des prix depuis 1993

Les deux graphiques suivants permettent l'analyse de l'évolution des prix avant et après la dévaluation du Franc Comorien de janvier 1994.

**Graphique 60 : Variations annuelles de l'indice des prix de Moroni de 1993 à 1999**

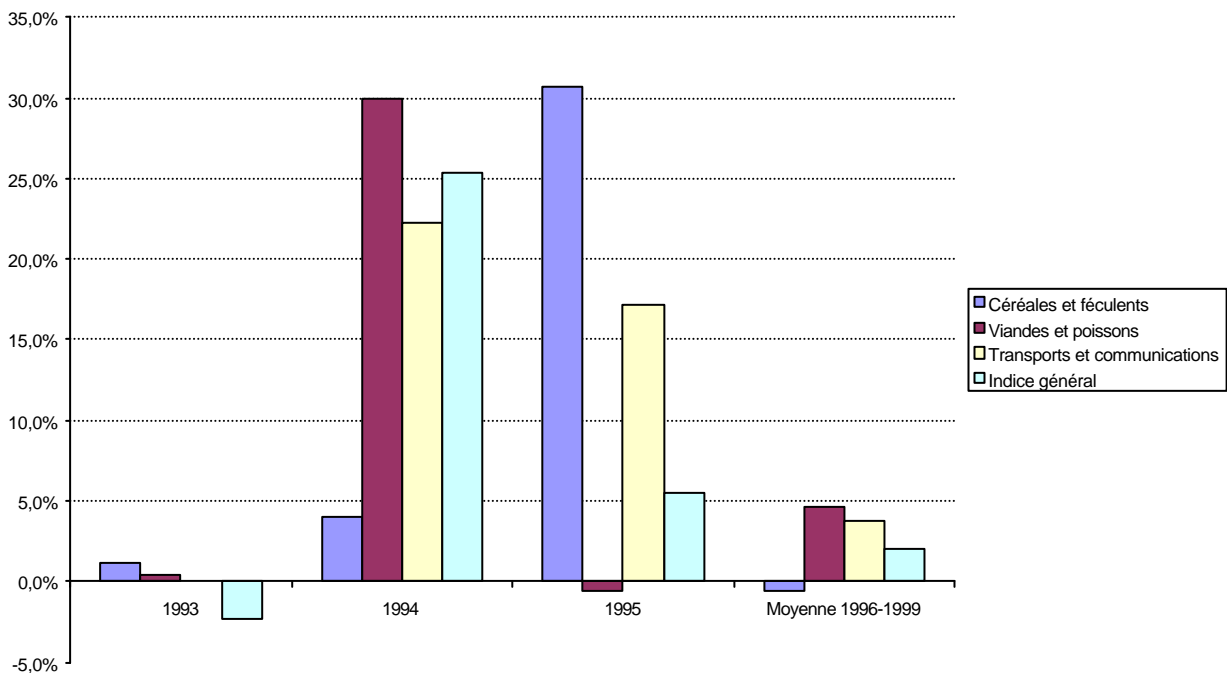

**Graphique 61 : Variation de l'indice des prix de Moroni de décembre 1999  
par rapport à décembre 1993**

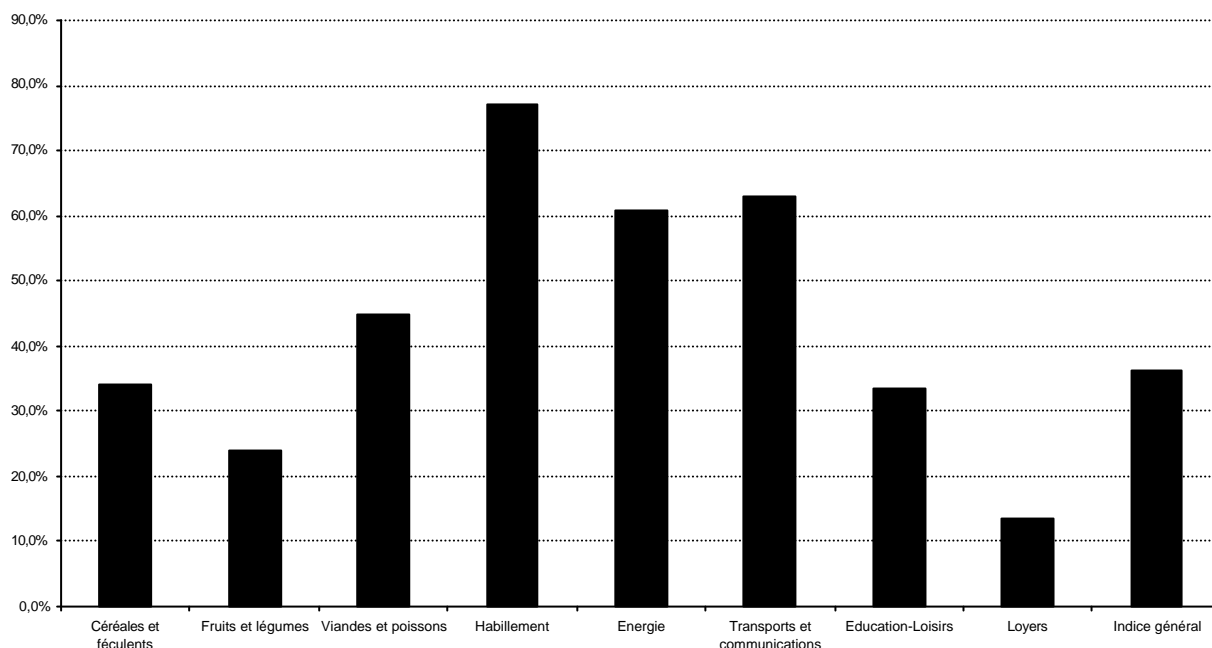

Le graphique 60 ne prend en compte que les fonctions ayant les poids les plus importants dans la consommation des ménages de Moroni.

Durant l'année précédant la dévaluation, la hausse annuelle des prix est limitée (+ 3,6%).

En 1994, année de la dévaluation, on constate une hausse contrastée des produits alimentaires : + 30% pour la viande et le poisson contre + 4% pour les céréales et les féculents. La variation de l'indice général est de 25,3%, variation très élevée si on tient compte que la dévaluation du Franc Comorien a été de 25% contre 50% dans les autres pays de la Zone Franc.

En 1995, la variation annuelle de l'indice général est faible (5,5%) avec des variations de prix des fonctions « Viandes et poissons » et « Céréales et féculents » totalement différentes de celles de 1994.

Durant les années 1996 à 1999, la variation moyenne annuelle de l'indice des prix est proche de 2%.

Ainsi, si la dévaluation a entraîné une hausse importante des prix (eu égard au niveau de la dévaluation), mais bien inférieure à celle des autres pays de la Zone Franc durant les années 1994 et 1995, la hausse des prix est revenue en 1996 à un rythme relativement proche de celui existant avant la dévaluation.

La comparaison des indices de décembre 1999 et de décembre 1993 (mois précédant la dévaluation, mais mois spécifique aux Comores avec une forte hausse de 11,5% par rapport à novembre 1993) met en évidence les principaux phénomènes suivants :

- une hausse de l'indice général de 36,1% ;
- une forte hausse (supérieure à 60%) des indices des fonctions «Habillement », «Energie » et « Transports et communications » ;
- une hausse limitée (13,6%) de la fonction « Loyers » ;
- au niveau alimentaire, ce sont les prix des fruits et légumes qui ont le moins augmenté alors que les prix des viandes et poissons ont augmenté de près de 45%.

### 3.5.3. Evolution des prix depuis 1996

Tableau 24 : Variations annuelles de l'indice des prix de Moroni de 1996 à 1999

|                      | 1996 | 1997 | 1998 | 1999 |
|----------------------|------|------|------|------|
| Variations annuelles | 2,4% | 1,6% | 1,1% | 2,8% |

Sur la période 1996-1999, la variation moyenne annuelle de l'indice des prix est de 2,0% avec des fluctuations relativement peu importantes (comprises entre 1,1% et 2,8%).

Graphique 62 : Indice des prix de Moroni de 1996 à 1999 (base 100 : 1993)

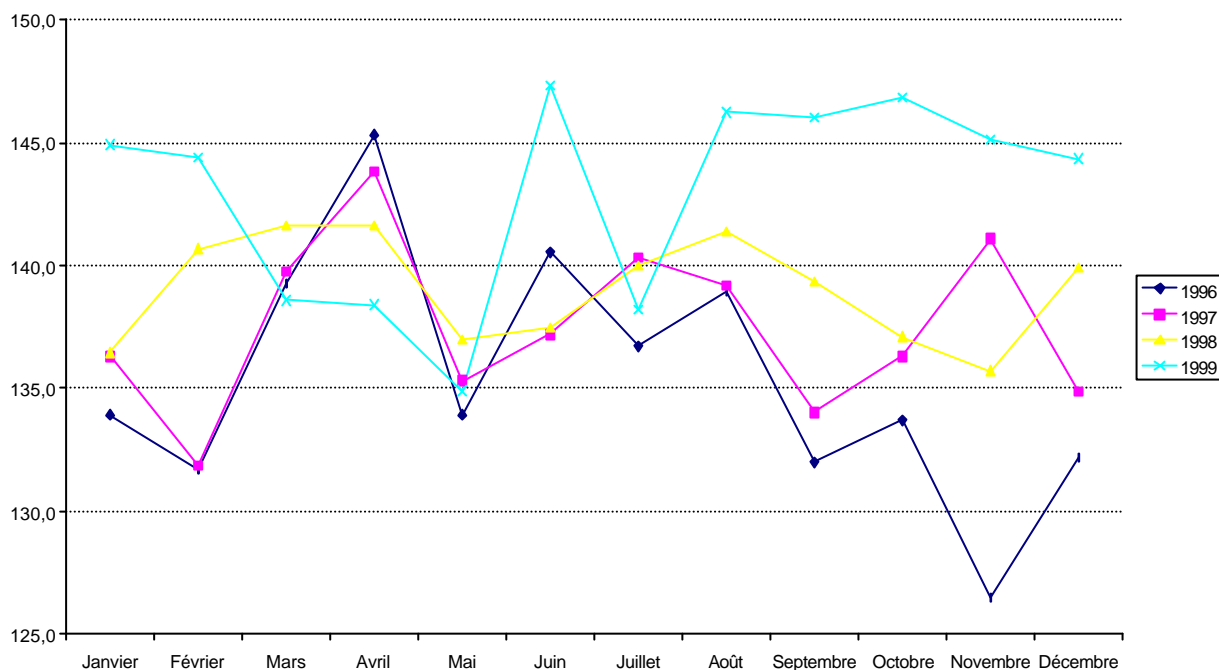

L'évolution de l'indice des prix sur les quatre dernières années est quelque peu erratique avec de nombreuses alternances de hausses et de baisses.

### 3.5.4. Evolution des prix en 1999

Graphique 63 : Variation de l'indice des prix de Moroni de 1999 par rapport à 1998

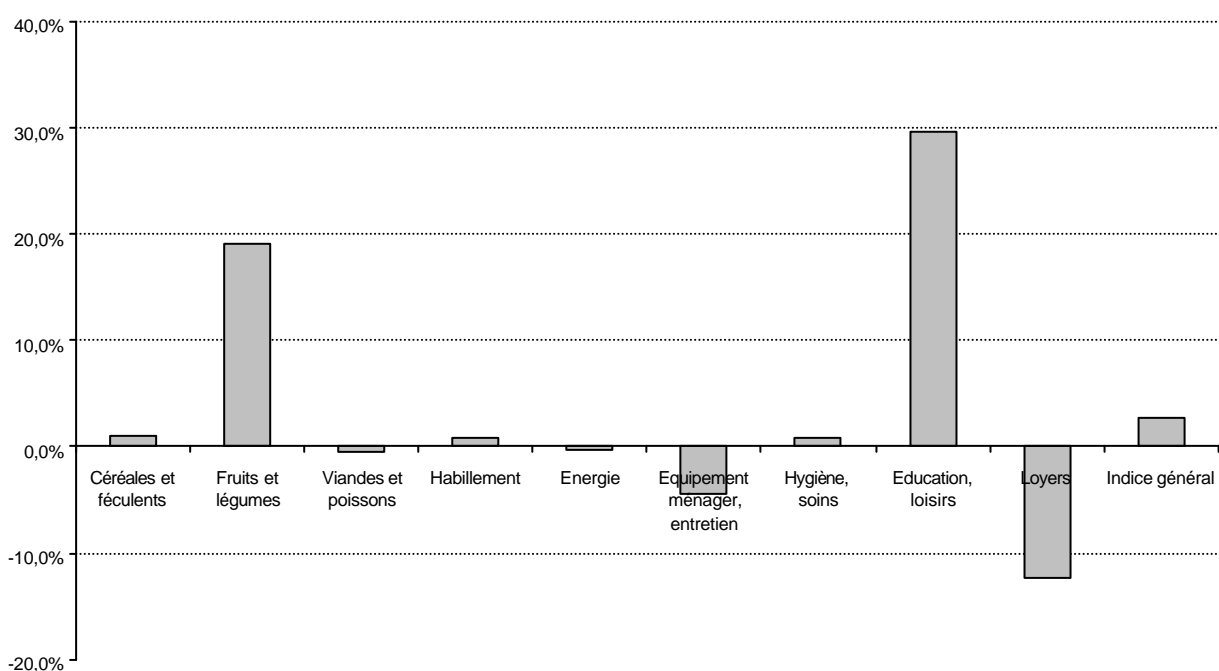

L'inflation en 1999 à Moroni a été de 2,8%. Cette inflation relativement limitée est la résultante des variations de niveau très différentes des fonctions de consommation. Les prix de la fonction « Education, loisirs » ont augmenté de près de 30% en 1999 et ceux de la fonction « Fruits et légumes » de près de 20% tandis que, paradoxalement, les loyers ont baissé de 12,3% et les prix des produits de la fonction « Equipement ménager, entretien » ont chuté de 4,4%.

Graphique 64 : Indice des prix de Moroni en 1999 (base 100 : décembre 1998)

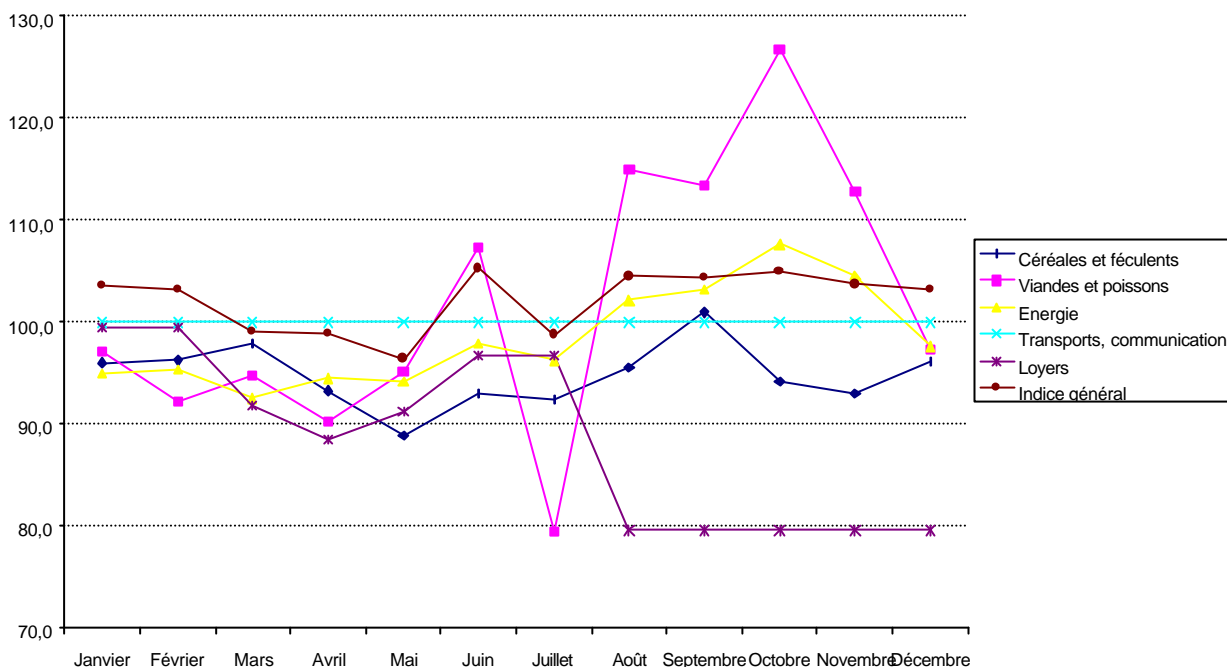

Graphique 65 : Variations en glissement annuel de l'indice des prix de Moroni en 1999

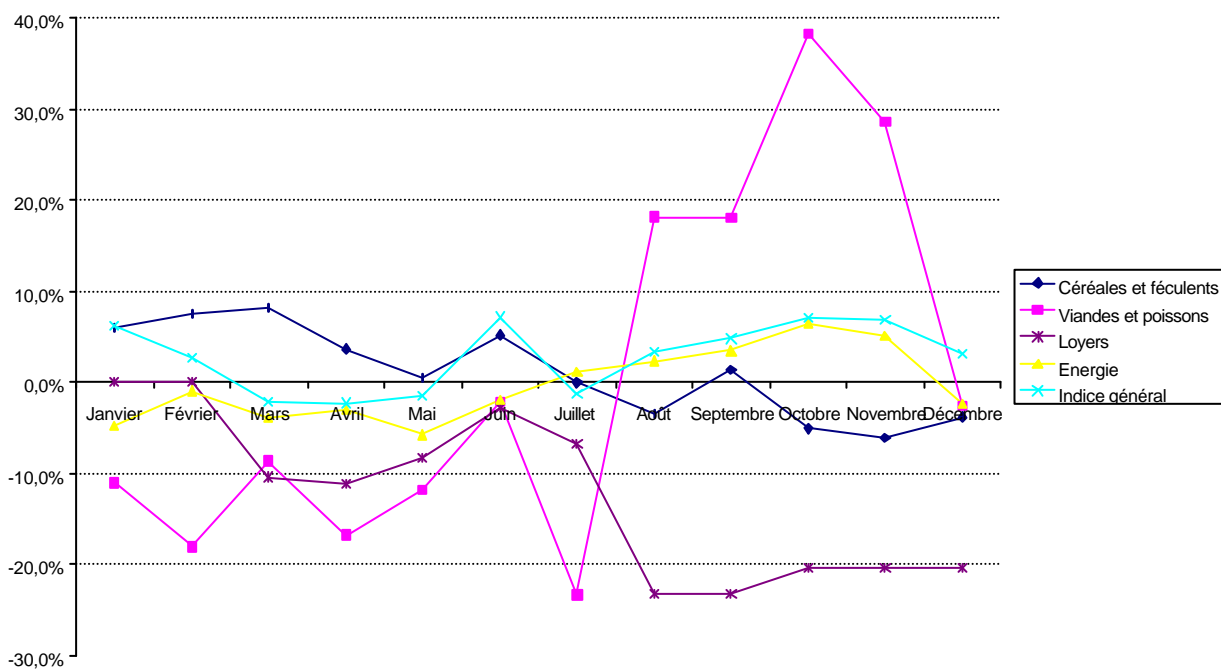

L'indice des loyers a connu une baisse fort importante à partir du mois d'août 1999. Les prix des viandes et poissons connaissent des variations très importantes selon les mois (l'indice d'octobre 1999 est supérieur de 59% à celui de juillet 1999). Les prix des transports et communications n'ont pas changé durant toute l'année 1999.

Graphique 66 : Variations mensuelles de l'indice des prix de Moroni en 1999

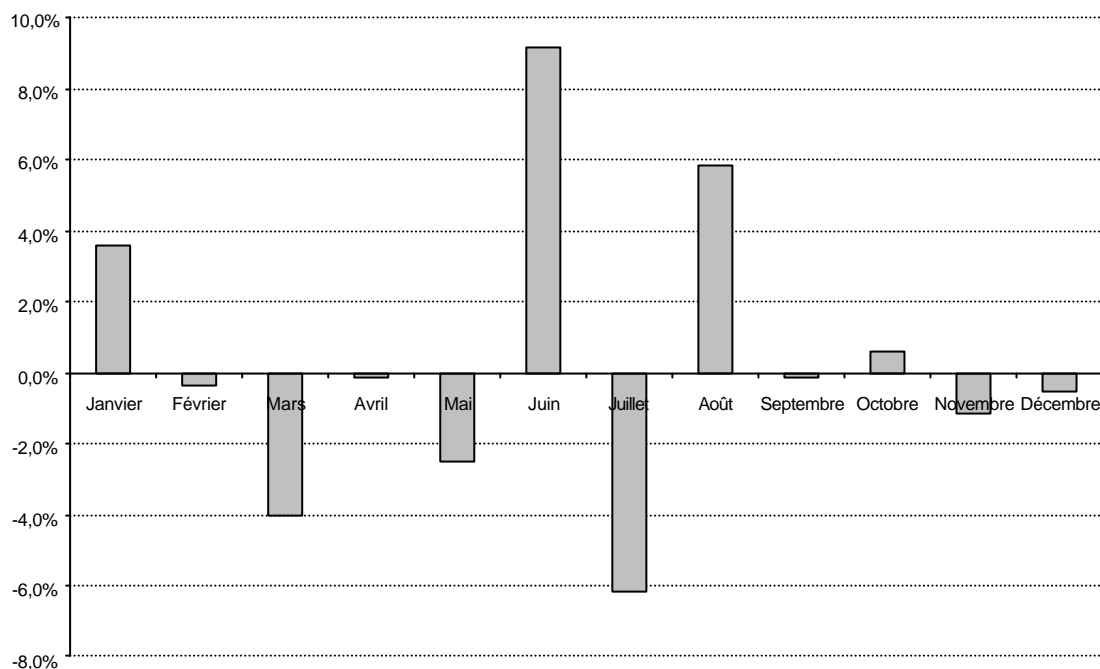

En 1999, après une baisse de l'indice des prix de février à mai, on retrouve les variations erratiques déjà signalées à partir du mois de juin 1999 avec une alternance systématique de hausses et de baisses mensuelles. Certaines de ces variations sont non négligeables (voir les variations des mois de juin, juillet et août).

### 3.6. Congo

#### 3.6.1. Evolution des prix depuis 1984

Pour la ville de Brazzaville, les données de l'indice des prix à la consommation sont disponibles à partir de 1984.

Tableau 25 : Indice annuel des prix à la consommation de Brazzaville de 1984 à 1999

|        |       |       |       |       |       |       |       |       |       |       |       |
|--------|-------|-------|-------|-------|-------|-------|-------|-------|-------|-------|-------|
| Années | 1984  | 1985  | 1986  | 1987  | 1988  | 1989  | 1990  | 1991  | 1992  | 1993  | 1994  |
| Indice | 194,9 | 206,0 | 203,8 | 205,5 | 200,5 | 202,2 | 208,1 | 204,6 | 196,5 | 206,2 | 294,7 |
| Années | 1995  | 1996  | 1997  | 1998  | 1999  |       |       |       |       |       |       |
| Indice | 320,1 | 352,8 | 420,3 | 403,7 | 420,4 |       |       |       |       |       |       |

Base 100 : décembre 1977

Tableau 26 : Variations annuelles de l'indice des prix de Brazzaville de 1985 à 1999

|                      | Moyenne<br>1985 - 1993 | Année<br>1994 | Année<br>1995 | Moyenne<br>1996 - 1999 |
|----------------------|------------------------|---------------|---------------|------------------------|
| Variations annuelles | 0,7%                   | 42,9%         | 8,6%          | 7,4%                   |

**Graphique 67 : Variations annuelles de l'indice des prix de Brazzaville de 1985 à 1999**



L'inflation a été relativement faible de 1985 à 1993. La dévaluation de janvier 1994 a entraîné une hausse annuelle des prix de 42,9% en 1994 et de 8,6% en 1995. La hausse de 1994 a été une des plus fortes de la Zone Franc. Et, pour les années suivantes, l'inflation a encore été très élevée, par rapport aux autres pays de la Zone Franc, suite aux événements politiques et aux difficultés d'approvisionnement de Brazzaville pendant certaines périodes. Il faut ainsi constater que les prix ont plus que doublé entre 1993 et 1999, phénomène unique dans la Zone Franc.

**Graphique 68 : Indice des prix de Brazzaville (base 100 : décembre 1977)**

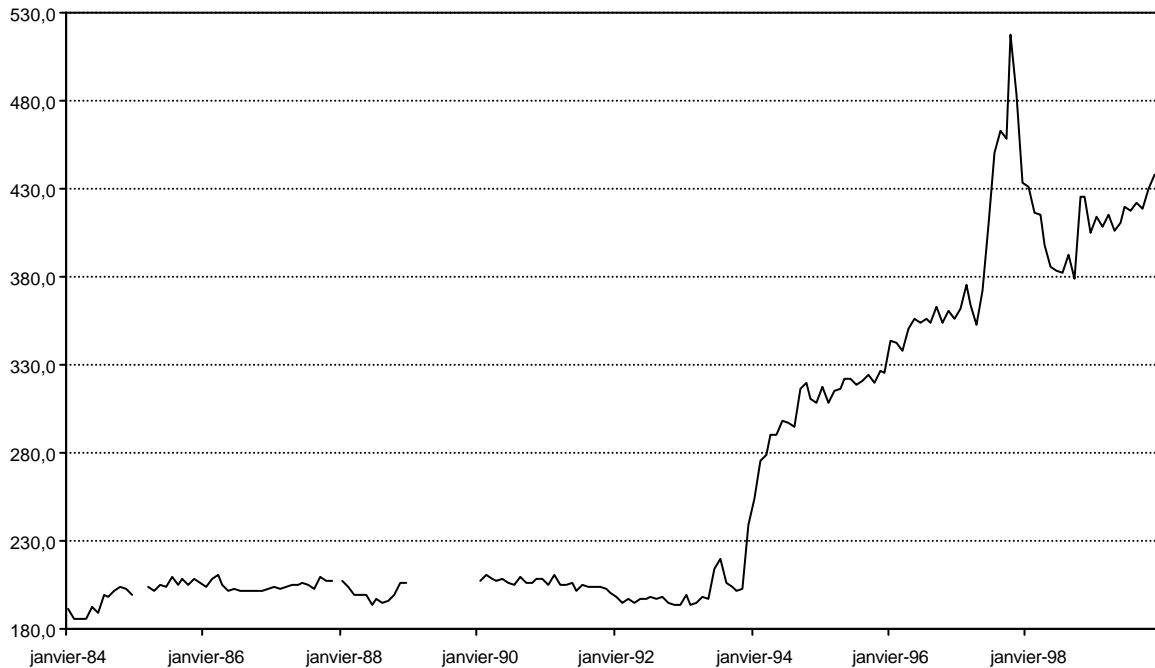

Les prix de décembre 1999 sont supérieurs de 129,5% à ceux de janvier 1984. Ils ont augmenté de 25,0% entre janvier 1984 et décembre 1993 puis de 83,6% entre décembre 1993 et décembre 1999. De 1984 à 1992, l'indice mensuel (base 100 : décembre 1977) est relativement stable pour une aussi longue période avec un minimum à 185,5 en avril 1984 et un maximum au niveau de 211,5 en février 1990.



L'année 1993 a déjà connu de fortes variations avec un indice des prix en décembre 1993 supérieur de 23,4% à celui de décembre 1992, et cela avant la dévaluation. La dévaluation de janvier 1994 a entraîné un fort accroissement du niveau de l'indice qui s'est poursuivi ensuite à un rythme encore très élevé en 1997 avant se stabiliser quelque peu en 1998 et 1999.

### 3.6.2. Evolution des prix depuis 1990

Les deux graphiques suivants permettent l'analyse de l'évolution des prix avant et après la dévaluation du Franc CFA de janvier 1994.

**Graphique 69 : Variations annuelles de l'indice des prix de Brazzaville de 1991 à 1999**

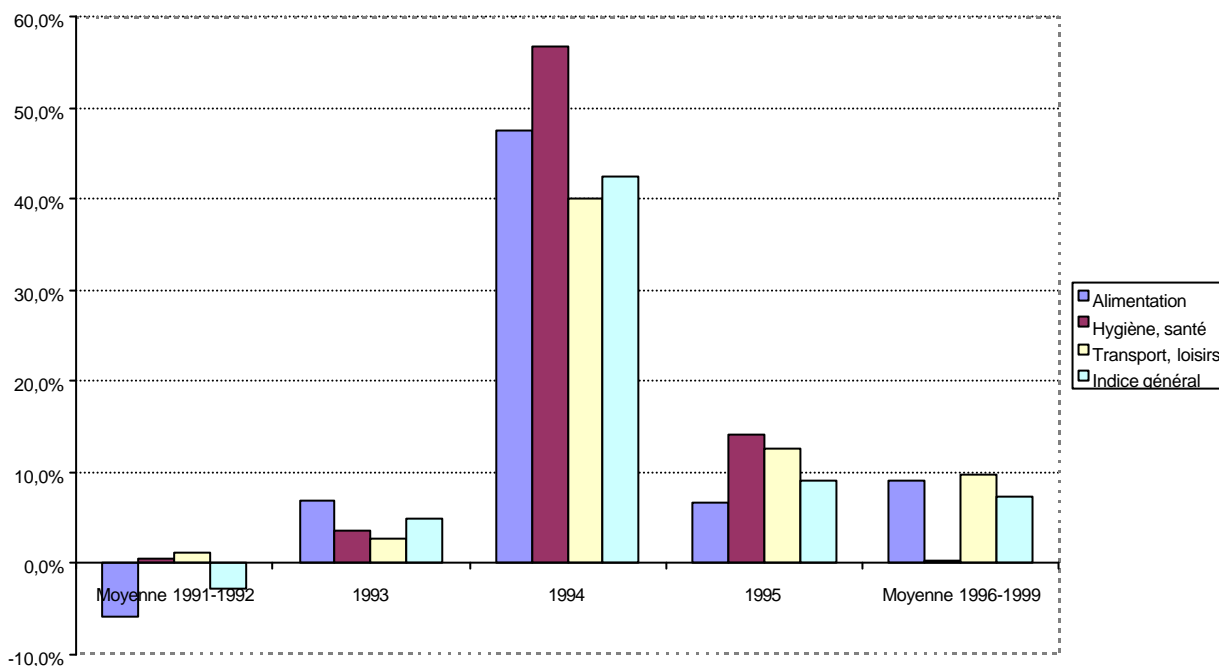

**Graphique 70 ; Variation de l'indice des prix de Brazzaville de décembre 1999 par rapport à décembre 1993**

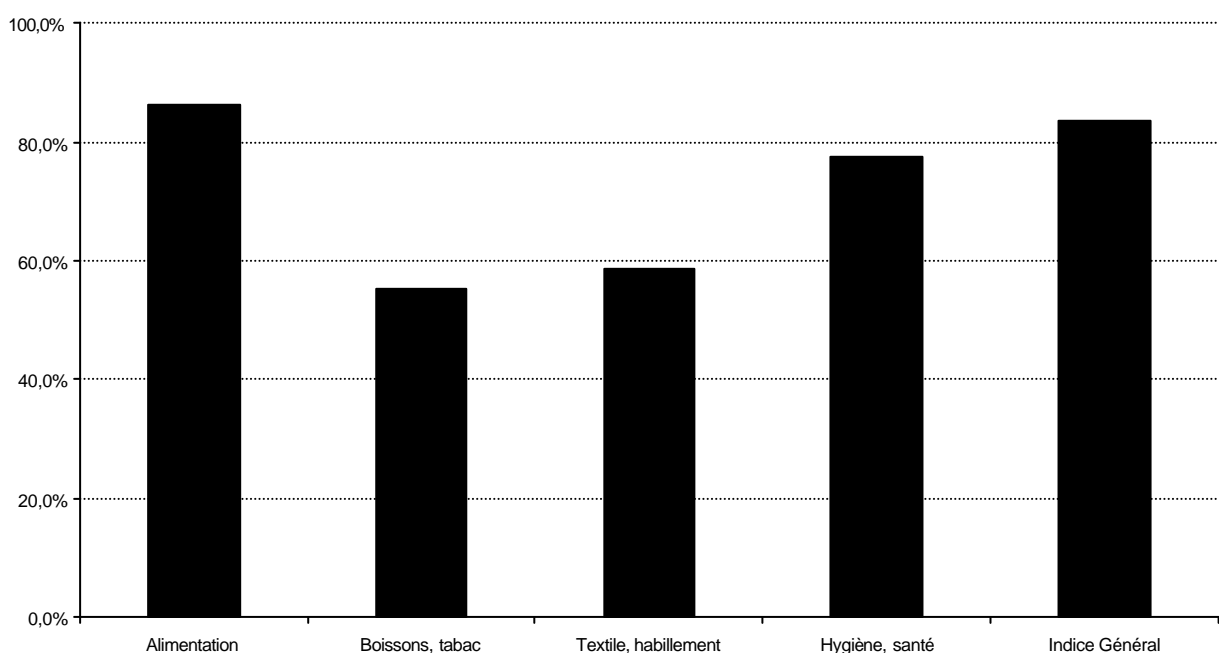

Le graphique 69 ne prend en compte que les fonctions ayant les poids les plus importants dans la consommation des ménages de Brazzaville.

Durant les années 1991 et 1992, les prix sont en moyenne annuelle en baisse de 2,8% alors qu'en 1993, la hausse des prix est de 4,9% mais elle est bien plus importante durant le mois de décembre 1993 (+ 18,1% en variation mensuelle et + 23,3% en glissement annuel).

En 1994, année de la dévaluation, on constate une très forte hausse (supérieure à 55%) des prix de la fonction « Hygiène, santé ». La variation annuelle de l'indice de la fonction « Alimentation » est supérieure à celle de l'indice général.

En 1995, la variation annuelle de l'indice de la fonction « Hygiène, santé » est encore supérieure à 14% tandis que l'indice de la fonction « Alimentation » et l'indice général ont des variations annuelles respectivement de 6,7% et 9,0%.

Durant les années 1996 à 1999, la variation moyenne annuelle est de 7,4% mais avec des variations annuelles fort différentes (+ 19,1% en 1997 contre - 3,9% en 1998). Les prix des produits de la fonction « Alimentation » ont augmenté de 24,7% en 1997 et ceux des « Transports, loisirs » de 23,2% en 1996 et de 24,9% en 1997.

Ainsi, si la dévaluation a entraîné une hausse importante des prix (supérieure à celle des autres pays de la CEMAC) durant l'année 1994, la hausse des prix a été encore très forte durant les années suivantes en raison des événements politiques survenus à Brazzaville, événements qui ont perturbé l'approvisionnement des populations.

La comparaison des indices de décembre 1999 et de décembre 1993 (mois avant la dévaluation, mais mois spécifique au Congo pour avoir connu une très forte hausse des prix par rapport à novembre 1993) met en évidence les principaux phénomènes suivants :

- une hausse de l'indice général de 83,3%, bien supérieure à celle des autres pays de la Zone Franc avec une hausse de 103,6% si on compare les indices moyens des années 1993 et 1999 ;
- une très forte hausse (supérieure à 80%) de l'indice de la fonction « Alimentation », supérieure à celle de toutes les autres fonctions ;
- toutes les fonctions de consommation ont connu des hausses sur cette période supérieures à 50%, avec en particulier une très forte hausse des produits de la fonction « Hygiène, santé » (+ 77,5%).

### 3.6.3. Evolution des prix depuis 1996

Tableau 27 : Variations annuelles de l'indice des prix de Brazzaville de 1996 à 1999

|                      | Année<br>1996 | Année<br>1997 | Année<br>1998 | Année<br>1999 |
|----------------------|---------------|---------------|---------------|---------------|
| Variations annuelles | 10,2%         | 19,1%         | -3,9%         | 4,1%          |

Sur la période 1996-1999, la variation moyenne annuelle de l'indice des prix est de 7,4%, taux relativement élevé par rapport aux autres pays de la Zone Franc. Il faut aussi remarquer les fluctuations importantes entre le taux négatif de 1998 (- 3,9%) et celui très élevé de 1997 (+ 19,1%), niveau record hors dévaluation.

En 1999, l'inflation est revenue à un niveau voisin de celui des autres pays de la CEMAC.

L'évolution des prix en 1996 et surtout en 1997 a été fort différente de celle des autres pays de la zone Franc avec des hausses importantes dues aux événements politiques survenus au Congo.

En 1998, on a connu une baisse prononcée des prix suite à un approvisionnement un peu plus régulier de la ville de Brazzaville et aussi à la très forte hausse de l'année précédente.

**Graphique 71 : Indice des prix de Brazzaville de 1996 à 1999 (base 100 : décembre 1977)**

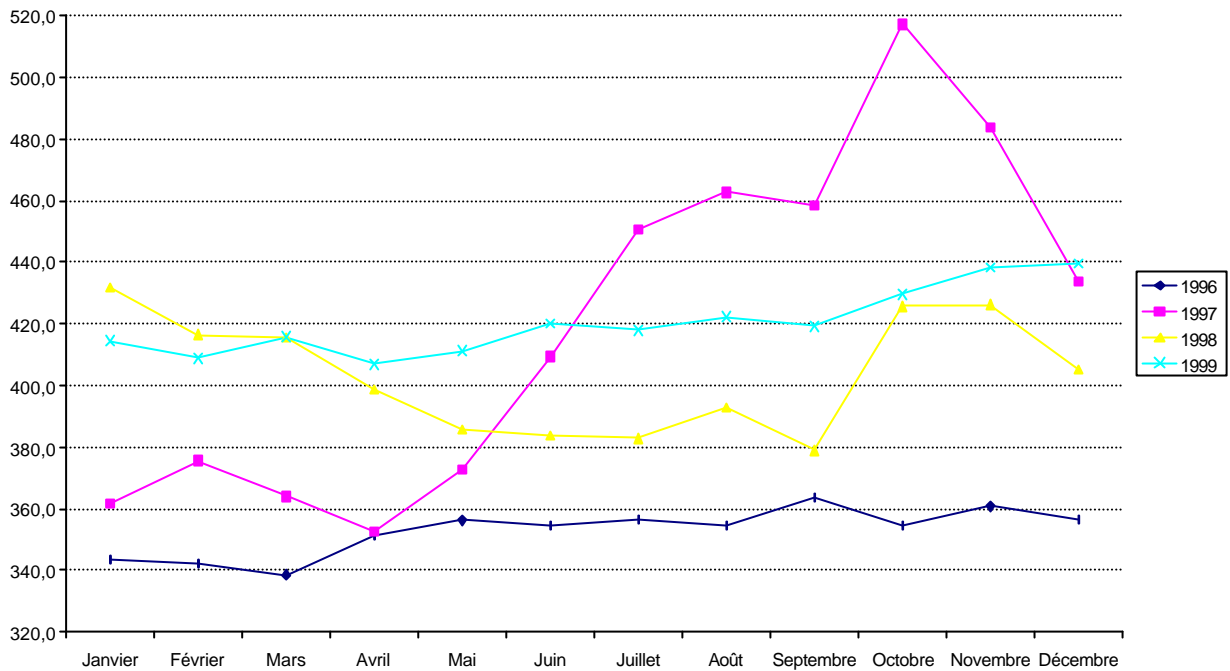

Sur le graphique 71 présentant l'évolution de l'indice des prix de Brazzaville pendant les quatre dernières années, on repère l'année atypique 1997 avec une croissance très forte du niveau des prix durant les mois d'avril à octobre. Les prix en 1999 ont juste atteint le niveau de décembre 1997 mais ils restent encore bien inférieurs à ceux qu'ils étaient en octobre 1997.

### 3.6.4. Evolution des prix en 1999

**Graphique 72 : Variation de l'indice des prix de Brazzaville de 1999 par rapport à 1998**

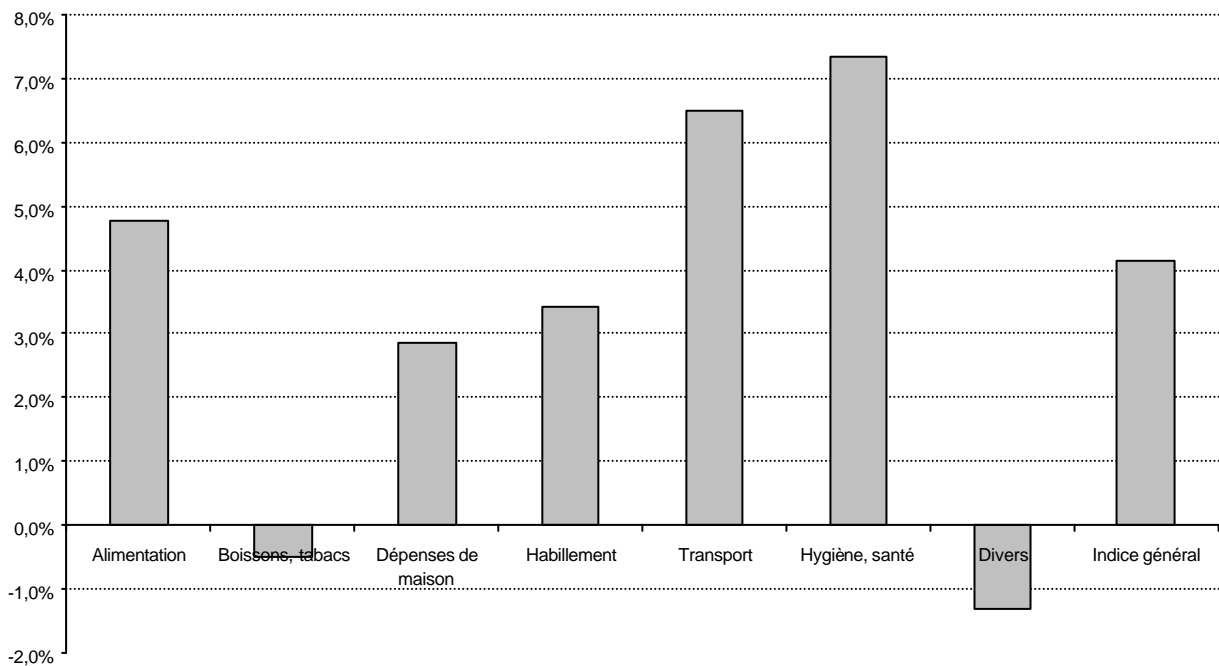

L'inflation en 1999 au Congo a été de 4,1%. Cette inflation encore relativement forte, surtout après la baisse de 1998, est essentiellement due à la forte hausse des prix des fonctions « Alimentation » (+ 4,8%), « Transports » (+ 6,5%) et « Hygiène, santé » (+ 7,3%).

Graphique 73 : Indice des prix de Brazzaville en 1999 (base 100 : décembre 1998)

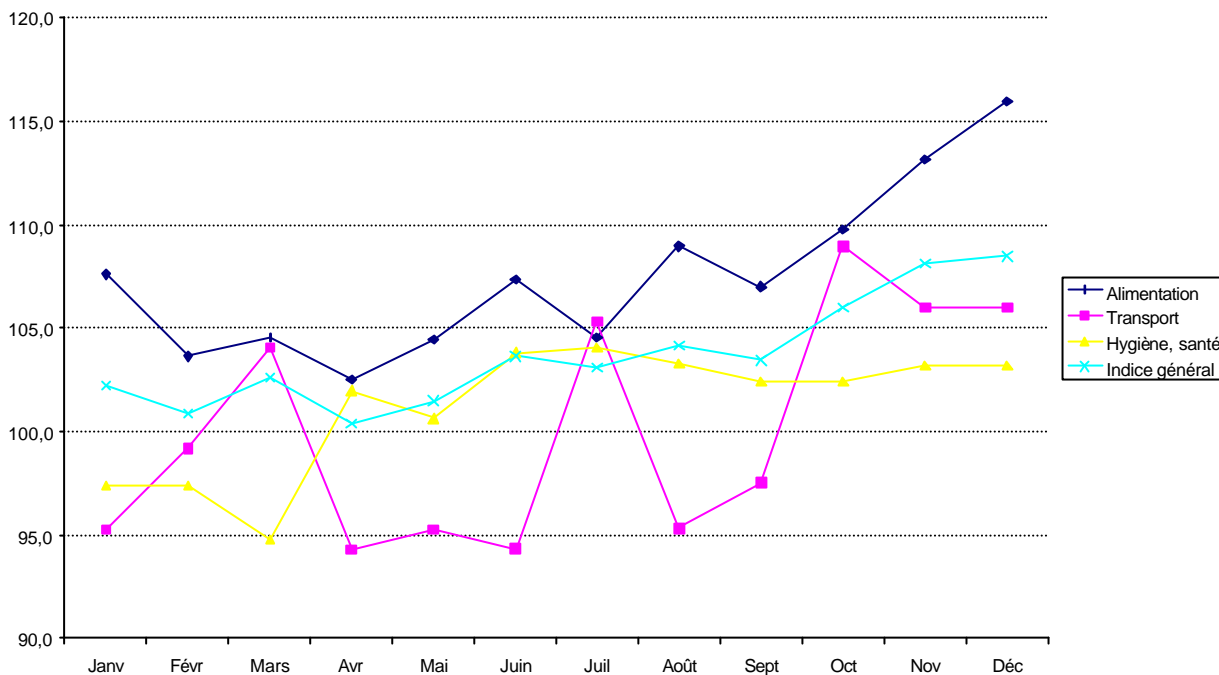

Graphique 74 : Variations en glissement annuel de l'indice des prix de Brazzaville en 1999

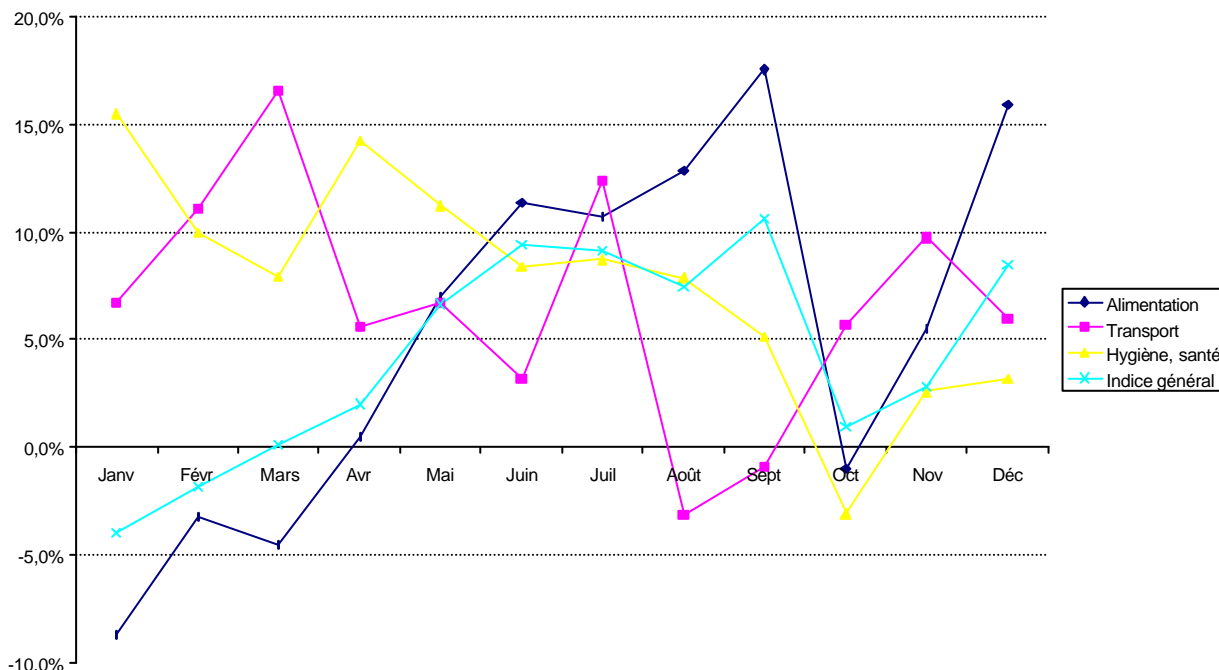

D'une manière générale, on constate des évolutions relativement erratiques des indices des principales fonctions. Seul l'indice de la fonction « Alimentation » connaît une hausse régulière de janvier à septembre 1999 avant une étonnante baisse en octobre puis une reprise de la hausse pour atteindre un niveau en décembre voisin de celui de septembre. L'indice général suit exactement la même tendance mais à un niveau moindre.

Graphique 75 : Variations mensuelles de l'indice des prix de Brazzaville en 1999

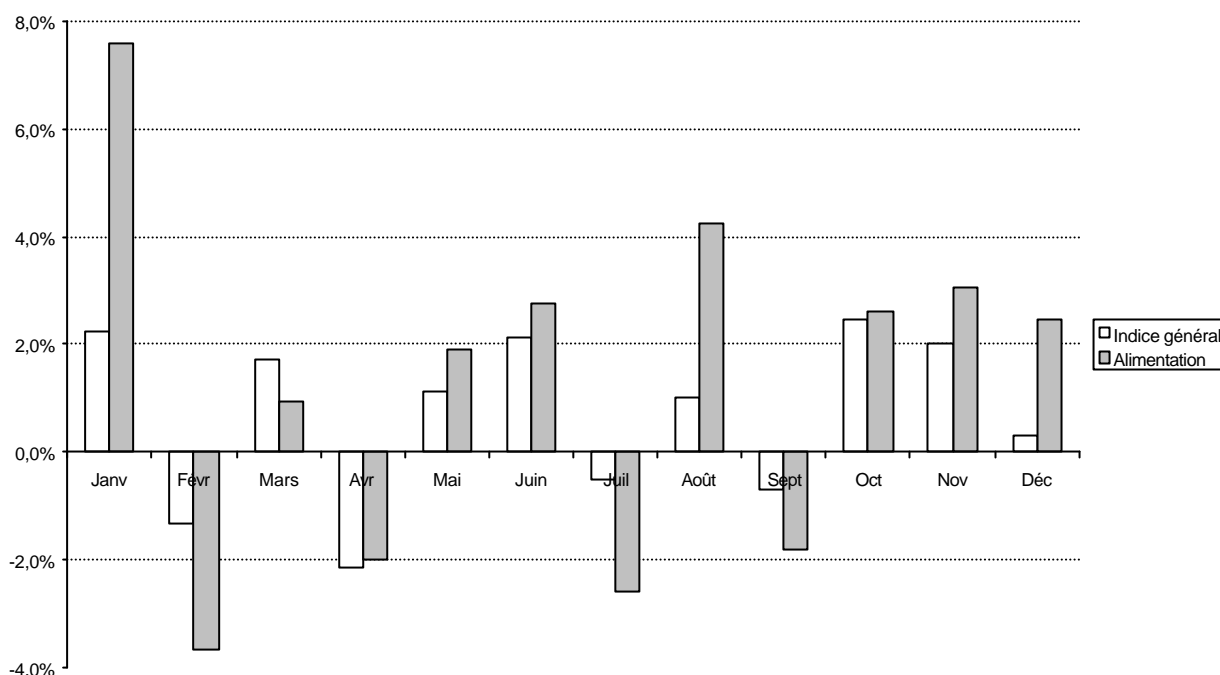

De janvier à octobre 1999, on constate les évolutions erratiques avec une alternance quasi systématique de hausses et de baisses mensuelles non négligeables. Ce phénomène est essentiellement dû aux fluctuations des prix de la fonction « Alimentation ».

### 3.7. Côte d'Ivoire

#### 3.7.1. Evolution des prix depuis 1963

Pour la ville d'Abidjan, les données de l'indice des prix sont disponibles à partir de 1963.

Tableau 28 : Indice annuel des prix à la consommation d'Abidjan de 1963 à 1999  
(Août 1985 à décembre 1997 : Indice combiné (80% indice « Ouvriers » + 20% indice « Cadres »))

|        |       |       |       |       |       |       |       |       |       |       |       |
|--------|-------|-------|-------|-------|-------|-------|-------|-------|-------|-------|-------|
| Années | 1963  | 1964  | 1965  | 1966  | 1967  | 1968  | 1969  | 1970  | 1971  | 1972  | 1973  |
| Indice | 112,4 | 113,9 | 117,0 | 121,2 | 124,6 | 131,5 | 137,1 | 149,1 | 147,7 | 148,1 | 164,1 |
| Années | 1974  | 1975  | 1976  | 1977  | 1978  | 1979  | 1980  | 1981  | 1982  | 1983  | 1984  |
| Indice | 193,1 | 215,3 | 241,6 | 307,4 | 347,4 | 409,2 | 464,5 | 505,1 | 541,9 | 574,5 | 599,1 |
| Années | 1985  | 1986  | 1987  | 1988  | 1989  | 1990  | 1991  | 1992  | 1993  | 1994  | 1995  |
| Indice | nd    | 111,2 | 118,5 | 126,7 | nd    | nd    | 128,7 | 134,3 | 138,1 | 126,9 | 144,1 |
| Années | 1996  | 1997  | 1998  | 1999  |       |       |       |       |       |       |       |
| Indice | 147,8 | 155,7 | 108,9 | 109,7 |       |       |       |       |       |       |       |

Janvier 1963 à juillet 1985, base 100 : février 1960

Août 1985 à décembre 1993, base 100 : août 1984 à juillet 1985

Janvier 1994 à décembre 1997, base 100 : novembre 1992 à octobre 1993

Années 1998 et 1999, base 100 : 1996

Tableau 29 : Variations annuelles de l'indice des prix d'Abidjan de 1964 à 1999

|                      |                   |                   |                   |                   |                   |                   |
|----------------------|-------------------|-------------------|-------------------|-------------------|-------------------|-------------------|
|                      | Moyenne 1964-1972 | Moyenne 1973-1976 | Année 1977        | Moyenne 1978-1980 | Moyenne 1981-1988 | Moyenne 1989-1993 |
| Variations annuelles | 3,2%              | 13,0%             | 27,3%             | 14,8%             | 6,6%              | 1,8%              |
|                      | Année 1994        | Année 1995        | Moyenne 1996-1999 |                   |                   |                   |
| Variations annuelles | 26,3%             | 13,6%             | 3,0%              |                   |                   |                   |

**Graphique 76 : Variations annuelles de l'indice des prix d'Abidjan de 1964 à 1999**

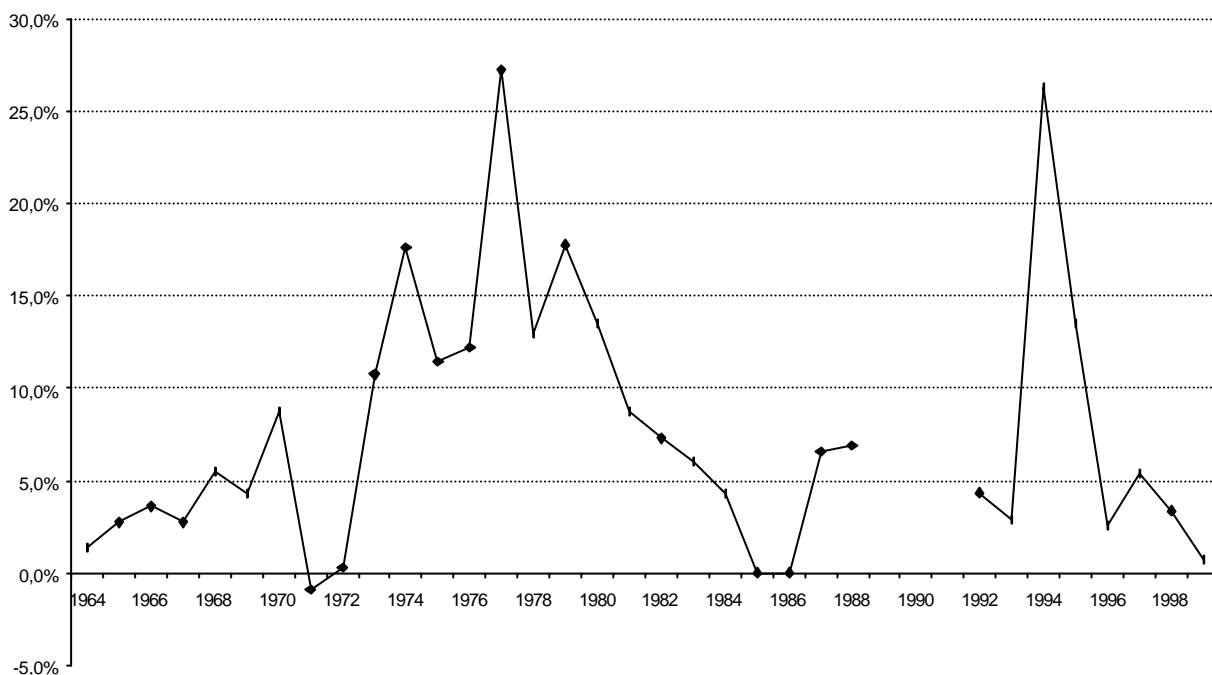

L'inflation, relativement faible depuis 1964 jusqu'en 1972, s'est accélérée fortement durant les années 1975 à 1980 avec une moyenne annuelle supérieure à 13% et un pic en 1977 à 27,3%. De 1981 à 1993, les hausses annuelles ont été bien inférieures avec un niveau très peu élevé (1,8% en moyenne annuelle) durant les cinq années précédant la dévaluation. La dévaluation de janvier 1994 a entraîné une hausse des prix de 26,3% en 1994 et de 13,6% en 1995. La hausse de 1994, bien que relativement forte, a été une des plus faibles des pays de l'UEMOA.

**Tableau 77 : Indice mensuel des prix d'Abidjan de 1963 à 1999 (base 100 : 1996)**

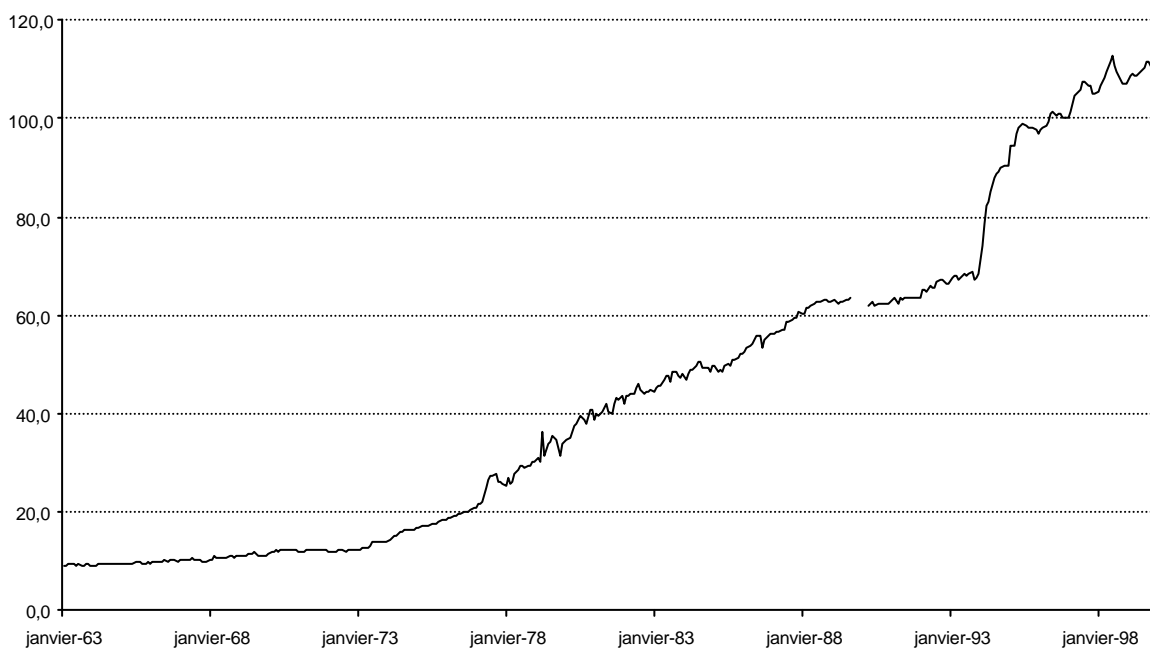

Les prix ont été multipliés par 11,9 entre janvier 1963 et décembre 1999. En décembre 1975, les prix avaient doublé par rapport à janvier 1963 ; en avril 1980, ils avaient été multipliés par 4 et en janvier

1994, multipliés par 8. En décembre 1999, les prix étaient supérieurs de 59,5% à ceux de décembre 1993.

### 3.7.2. Evolution des prix depuis 1990

Les quatre graphiques suivants permettent l'analyse de l'évolution des prix avant et après la dévaluation du Franc CFA de janvier 1994, d'une part pour l'indice « Ouvriers » et d'autre part pour l'indice « Cadres ».

**Graphique 78 : Variations annuelles de l'indice des prix "Ouvriers" d'Abidjan de 1991 à 1997**

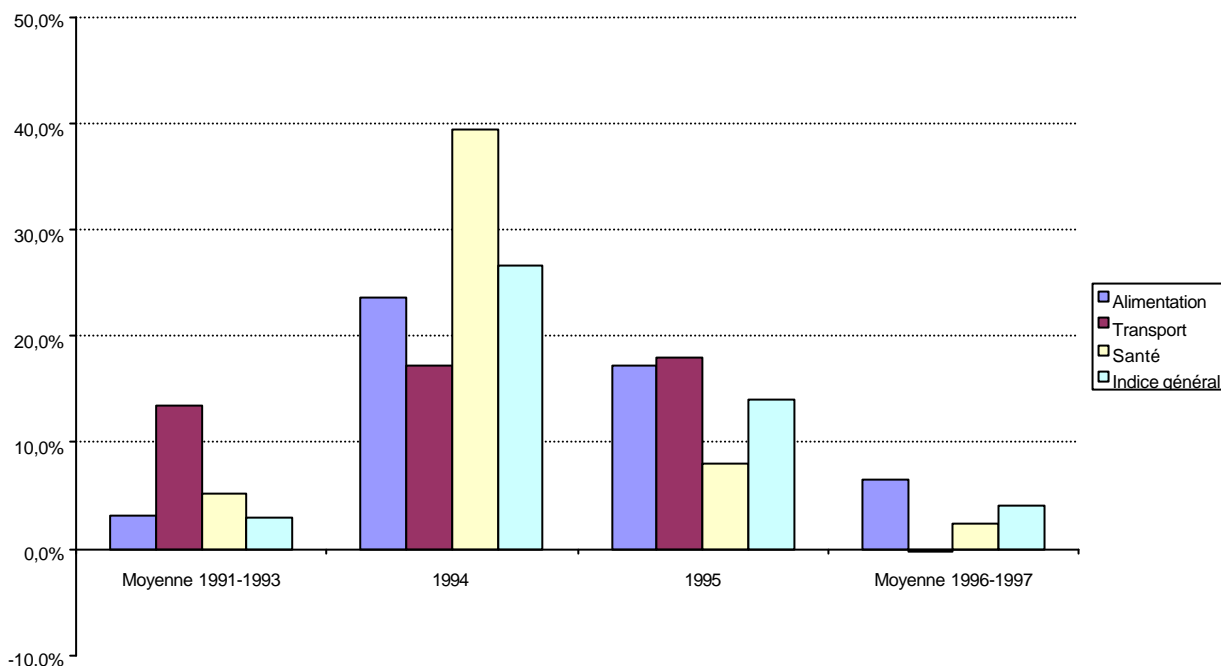

**Graphique 79 : Variations annuelles de l'indice des prix "Cadres" d'Abidjan de 1991 à 1997**

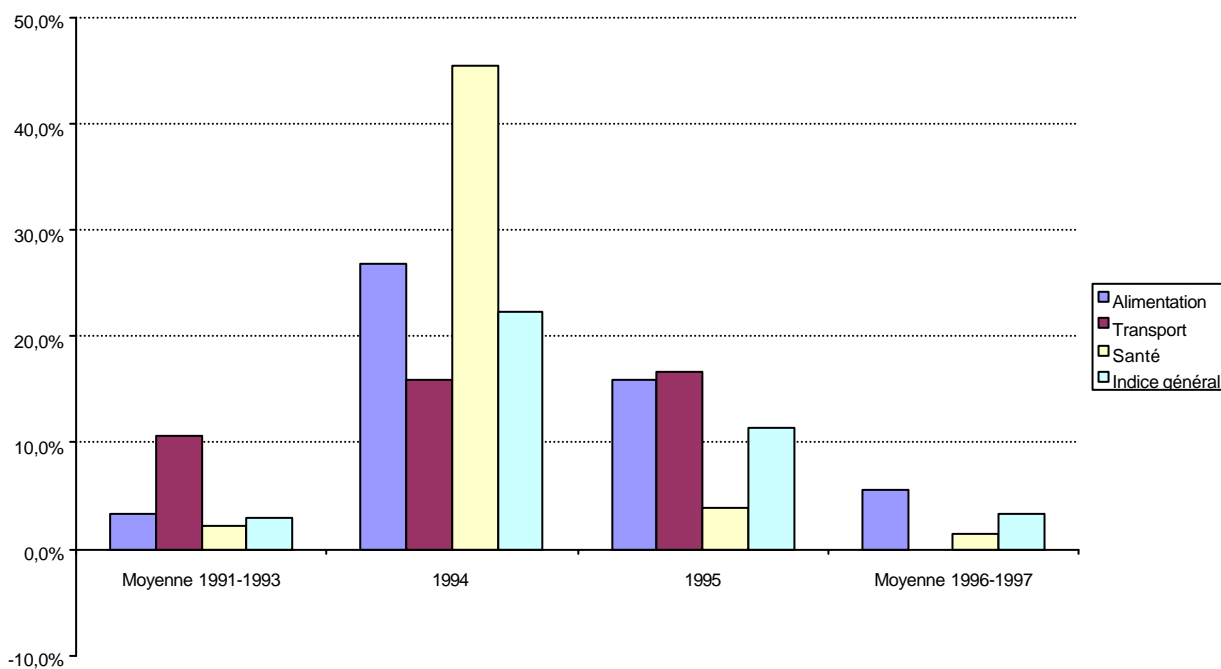

**Graphique 80 : Variation de l'indice des prix "Ouvriers" d'Abidjan de décembre 1997 par rapport à décembre 1993**

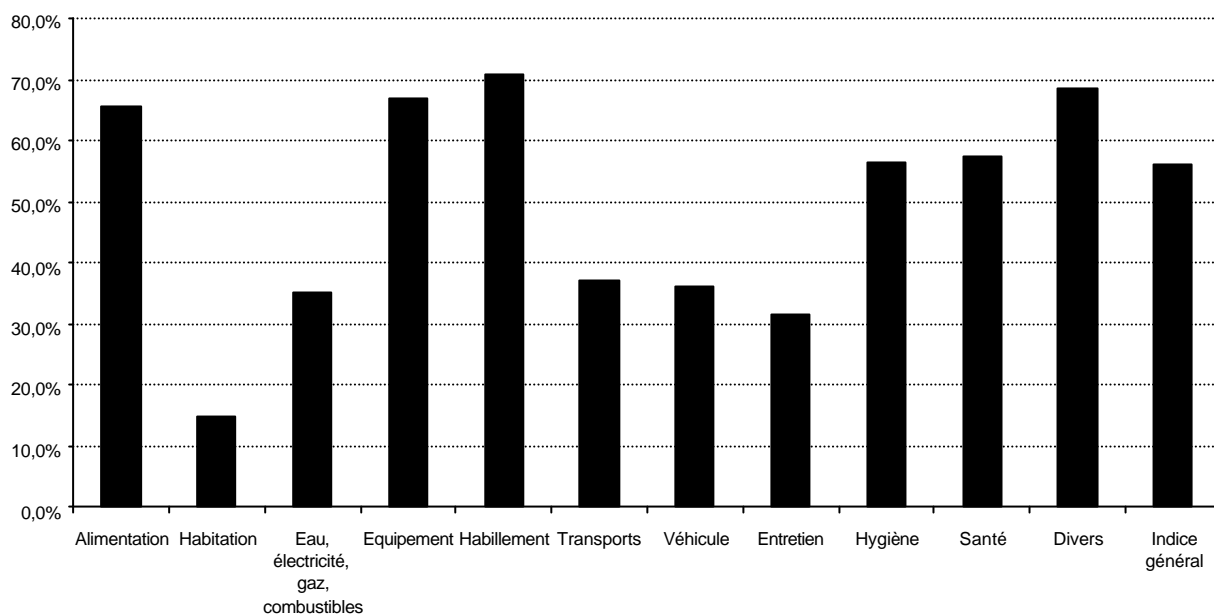

**Graphique 81 : Variation de l'indice des prix "Cadres" d'Abidjan de décembre 1997 par rapport à décembre 1993**

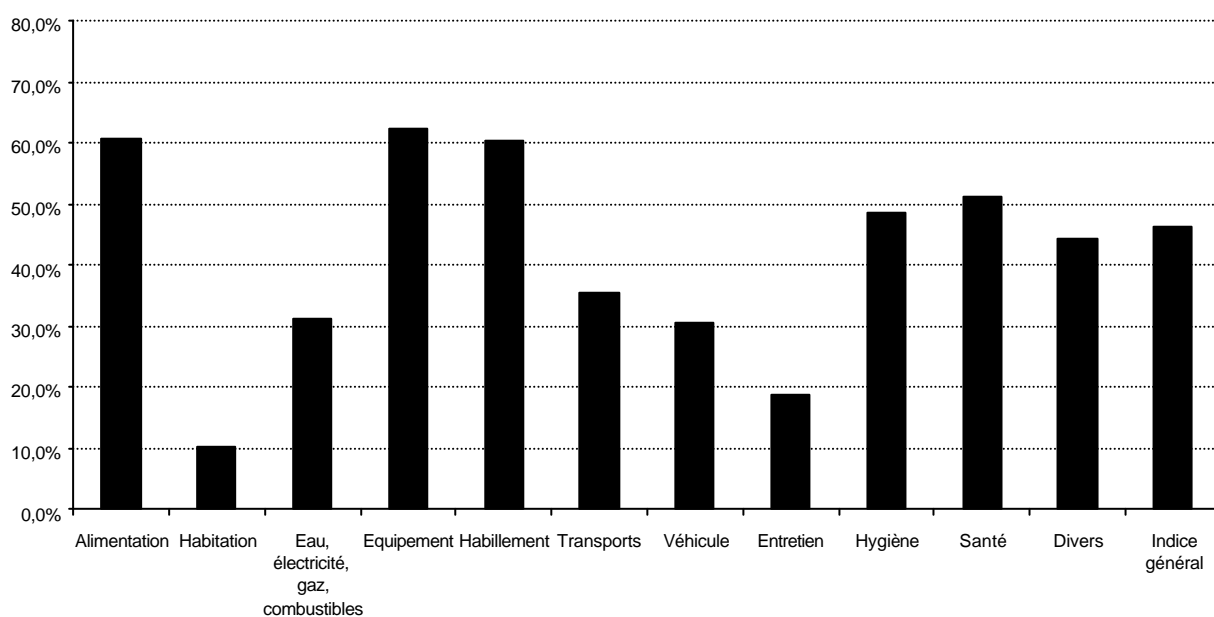

Durant les trois années précédant la dévaluation, la hausse moyenne annuelle des prix est limitée (3% environ aussi bien pour l'indice «Ouvriers » que pour l'indice «Cadres ») avec toutefois une hausse supérieure à 10% pour la fonction « Transports ».

En 1994, année de la dévaluation, les prix ont plus augmenté pour les « Ouvriers » que pour les « Cadres » (26,7% contre 22,4%). On constate aussi une forte hausse de la fonction « Santé » (proche de 40% pour les «Ouvriers » et supérieure à 45% pour les «Cadres »). La variation de l'indice de la fonction « Alimentation » est inférieure à celle de l'indice général pour les « Ouvriers » mais supérieure pour les « Cadres ».



En 1995, les prix ont encore plus augmenté pour les « Ouvriers » que pour les « Cadres » (14,1% contre 11,4%). La hausse des prix de la fonction « Santé » est revenue à un niveau bien moindre, inférieure à celle de l'indice général.

Durant les années 1996 et 1997, la variation moyenne annuelle de l'indice est redevenue inférieure à 5,2%, mais le rythme de hausse de l'indice des « Ouvriers » est toujours supérieur à celui des « Cadres ».

Ainsi, si la dévaluation a entraîné une hausse relativement importante des prix (mais inférieure à celle des autres pays de l'UEMOA) durant l'année 1994, la hausse des prix est revenue en 1996 à un rythme relativement proche de celui existant avant la dévaluation.

La comparaison des indices de décembre 1997 et de décembre 1993 (avant la dévaluation) met en évidence les principaux phénomènes suivants :

- une hausse de l'indice général « Ouvriers » de 56,1% contre 46,3% pour l'indice « Cadres » ;
- des fortes hausses (supérieures ou égales à 60%) des indices des fonctions « Alimentation », « Equipement » et « Habillement » aussi bien pour l'indice « Ouvriers » que pour l'indice « Cadres » ;
- une hausse des prix de la fonction « Alimentation » supérieure à celle de l'indice général ;
- une hausse relativement limitée (inférieure à 20%) de la fonction « Habitation ».

### 3.7.3. Evolution des prix depuis 1996

Tableau 30 : Variations annuelles de l'indice des prix d'Abidjan de 1996 à 1999

|                      | 1996 | 1997 | 1998 | 1999 |
|----------------------|------|------|------|------|
| Variations annuelles | 2,6% | 5,4% | 3,4% | 0,7% |

Sur la période 1996-1999, la variation moyenne annuelle de l'indice est de 3,0%.

Graphique 82 : Indice des prix d'Abidjan de 1996 à 1999 (base 100 : 1996)



Les variations saisonnières de l'indice des prix sont mises en évidence dans le graphique 82 : l'indice est en hausse de manière quasi systématique durant les six premiers mois de l'année et en baisse durant les six derniers mois. Ces variations saisonnières sont elles-mêmes variables en intensité d'année en année selon le niveau de la production agricole. On constate en 1998 une hausse bien plus importante que les autres années de mars à juin tandis qu'en 1999 la hausse s'est poursuivie jusqu'en septembre.

### 3.7.4. Evolution des prix en 1999

Graphique 83 : Variation de l'indice harmonisé des prix d'Abidjan de 1999 par rapport à 1998

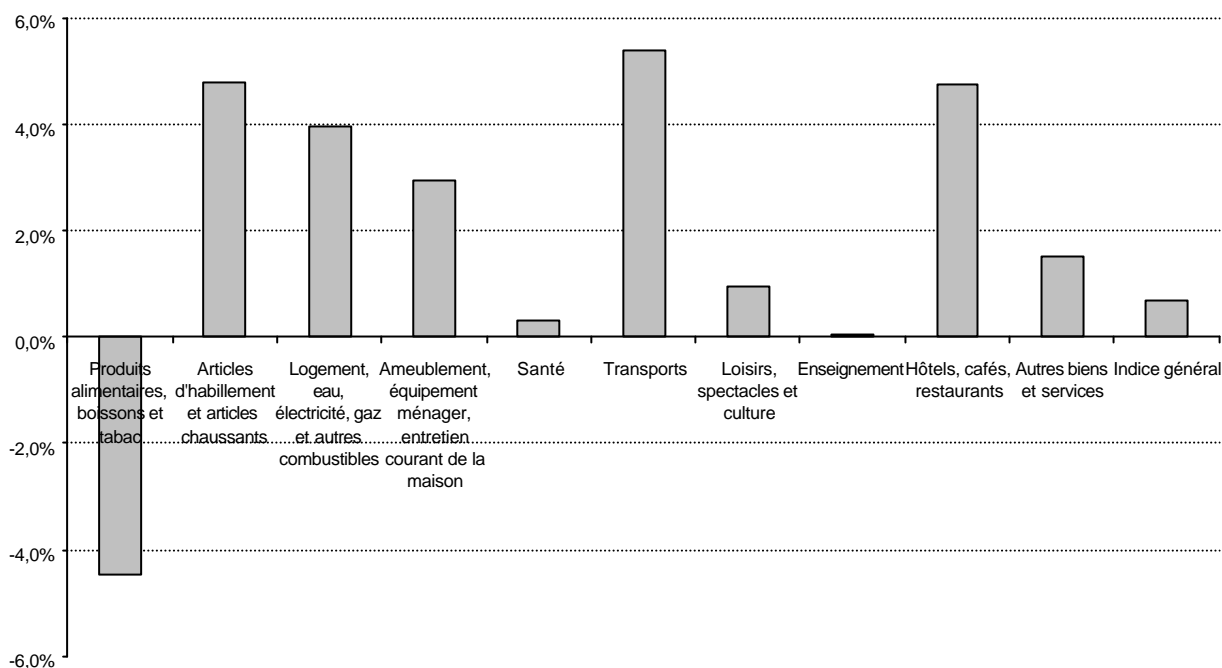

L'inflation en 1999 en Côte d'Ivoire a été de 0,7%. Cette inflation faible résulte à la fois d'une forte baisse des prix de la fonction « Produits alimentaires, boissons et tabac » (- 4,5%) et de la hausse des prix plus ou moins forte de toutes les autres fonctions. En 1999, les prix des produits des fonctions «Articles d'habillement et articles chaussants », « Transports » et « Hôtels, cafés, restaurants » ont le plus augmenté avec des hausses supérieures à 4%.

Graphique 84 : Indice harmonisé des prix d'Abidjan en 1999 (base 100 : décembre 1998)

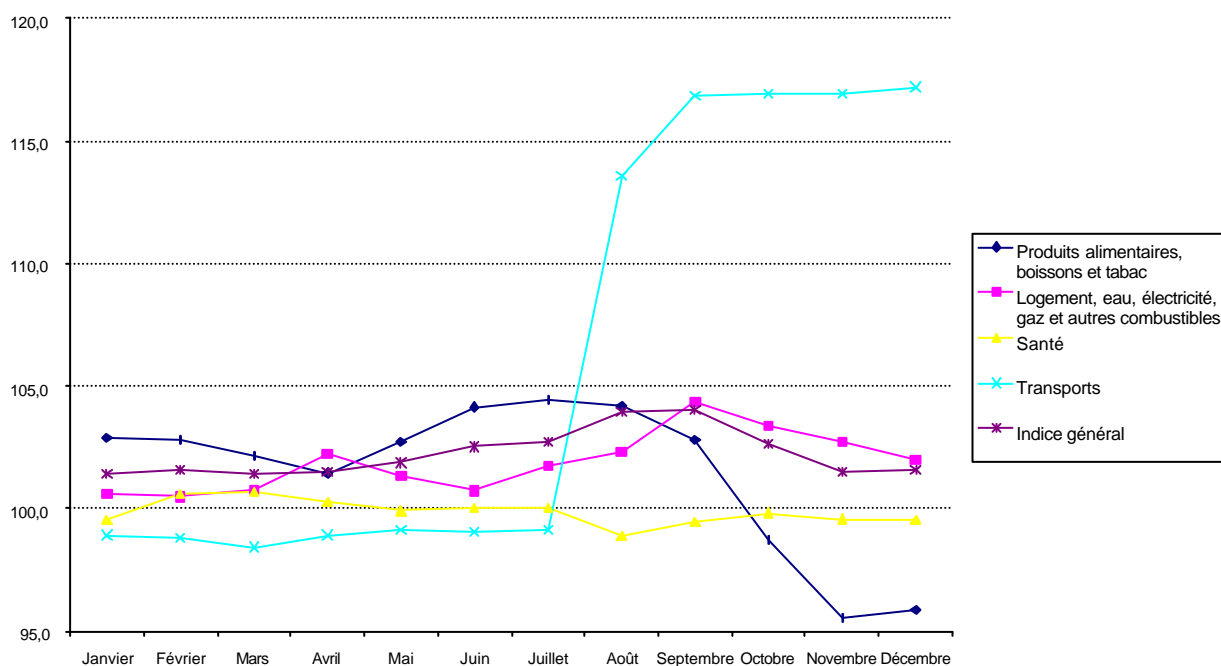

Le graphique 84 met essentiellement en évidence la forte hausse des coûts des transports en août ainsi que la baisse des prix des produits de la fonction « Produits alimentaires, boissons et tabac » à partir du mois d'août. Le niveau de l'indice des prix de cette dernière fonction est bien inférieur à celui qu'il était en 1996.

**Graphique 85 : Variations en glissement annuel de l'indice harmonisé des prix d'Abidjan en 1999**

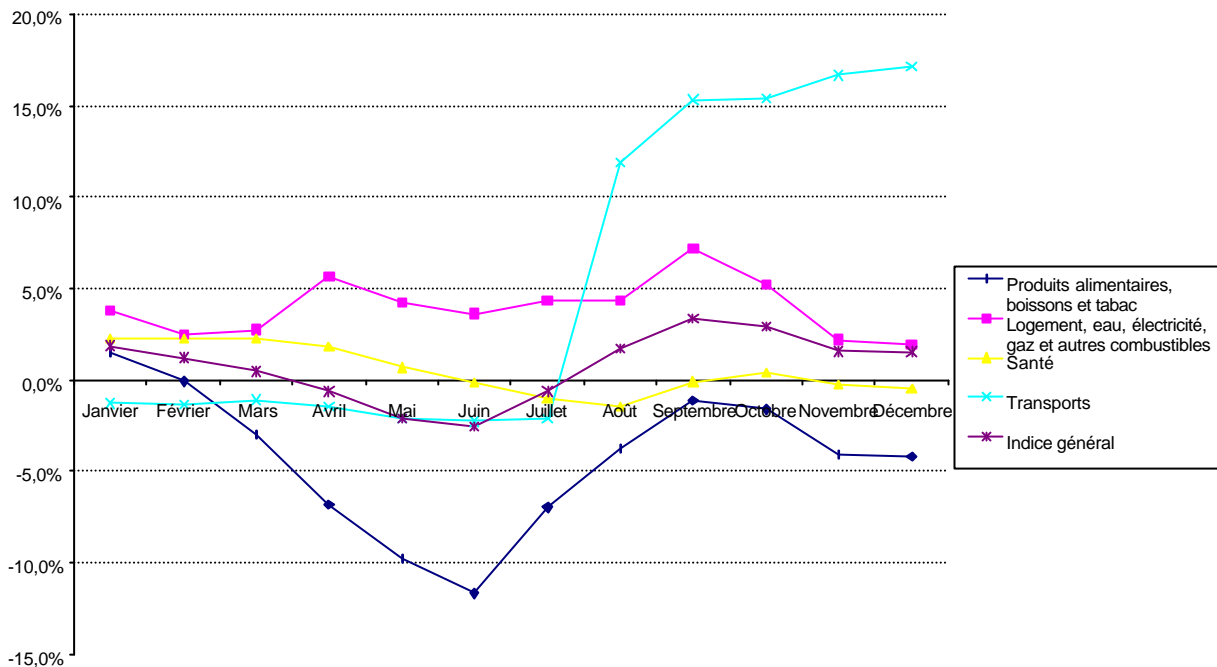

L'indice de la fonction « Produits alimentaires, boissons et tabac » a baissé de 4,5% en 1999, mais au mois de juin, la baisse en glissement annuel a été supérieure à 10%. L'indice général suit exactement la même tendance mais à un niveau bien moindre. Pour les transports, à partir du mois de septembre 1999 et jusqu'en décembre, les prix sont supérieurs de 15% à ce qu'ils étaient aux mêmes mois de 1998.

**Graphique 86 : Variations mensuelles de l'indice harmonisé des prix d'Abidjan en 1999**

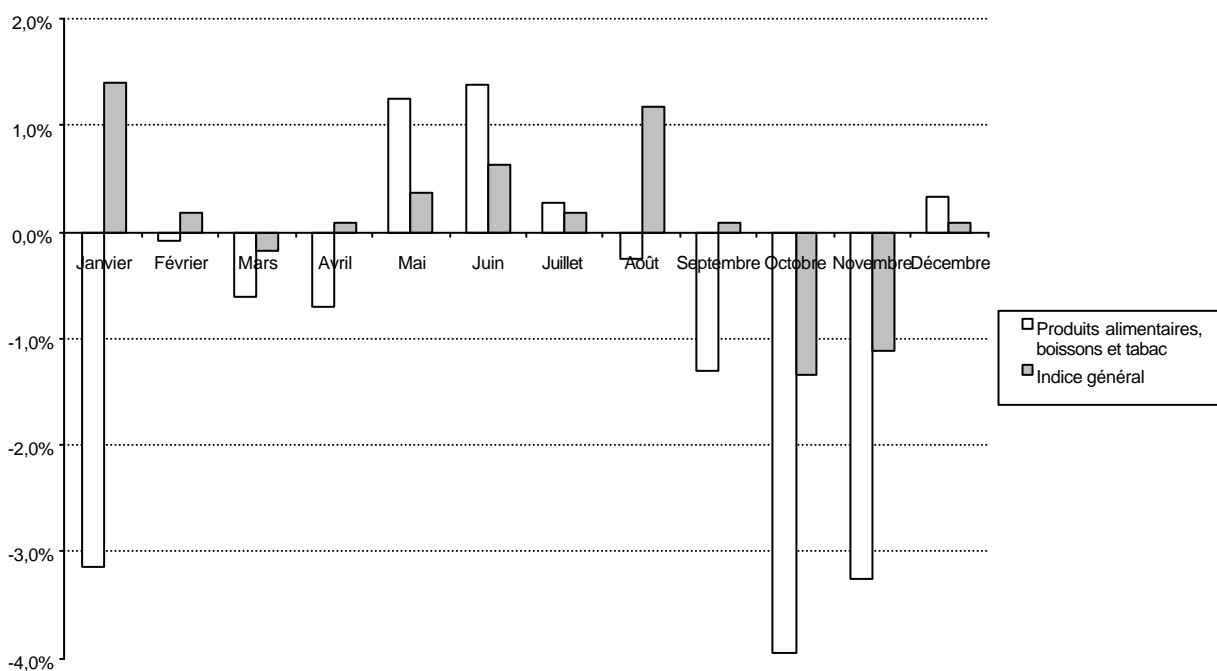

### 3.8. Gabon

#### 3.8.1. Evolution des prix depuis 1976

Pour la ville de Libreville, les données de l'indice des prix à la consommation sont disponibles à partir de 1976 pour l'indice annuel et de 1988 pour l'indice mensuel.

Tableau 31 : Indice annuel des prix à la consommation de Libreville de 1976 à 1999

|        |       |       |       |       |       |       |       |       |       |       |       |
|--------|-------|-------|-------|-------|-------|-------|-------|-------|-------|-------|-------|
| Années | 1976  | 1977  | 1978  | 1979  | 1980  | 1981  | 1982  | 1983  | 1984  | 1985  | 1986  |
| Indice | 112,4 | 134,2 | 148,7 | 160,6 | 180,3 | 196,1 | 228,8 | 252,6 | 267,7 | 287,3 | 304,9 |
| Années | 1987  | 1988  | 1989  | 1990  | 1991  | 1992  | 1993  | 1994  | 1995  | 1996  | 1997  |
| Indice | 300,8 | 275,8 | 294,1 | 311,8 | 317,7 | 287,4 | 289,8 | 385,8 | 423,5 | 439,0 | 457,2 |
| Années | 1998  | 1999  |       |       |       |       |       |       |       |       |       |
| Indice | 467,8 | 464,7 |       |       |       |       |       |       |       |       |       |

Base 100 : juin 1975

Graphique 87 : Variations annuelles de l'indice des prix de Libreville de 1977 à 1999



Tableau 32 : Variations annuelles de l'indice des prix de Libreville de 1977 à 1999

|                      |                   |                   |                   |                   |            |            |
|----------------------|-------------------|-------------------|-------------------|-------------------|------------|------------|
|                      | Moyenne 1977-1983 | Moyenne 1984-1986 | Moyenne 1987-1988 | Moyenne 1989-1991 | Année 1992 | Année 1993 |
| Variations annuelles | 12,3%             | 6,5%              | -4,8%             | 4,9%              | -9,5%      | 0,8%       |
|                      | Année 1994        | Année 1995        | Moyenne 1996-1999 |                   |            |            |
| Variations annuelles | 33,1%             | 9,8%              | 2,4%              |                   |            |            |

L'inflation a été forte jusqu'en 1983 (chaque année, voisine ou supérieure à 10%), puis s'est maintenue à un niveau moindre jusqu'en 1986 (entre 5 et 10%). Les variations annuelles de l'indice ont été négatives en 1987, 1988 et 1992, et voisine de 0 en 1993. La dévaluation de janvier 1994 a entraîné une hausse annuelle des prix de 33,1% en 1994 et de 9,8% en 1995. Ces hausses ont été relativement fortes mais inférieures à celles constatées dans les autres pays de la CEMAC.

**Graphique 88 : Indice des prix de Libreville de 1988 à 1999 (base 100 : juin 1975)**

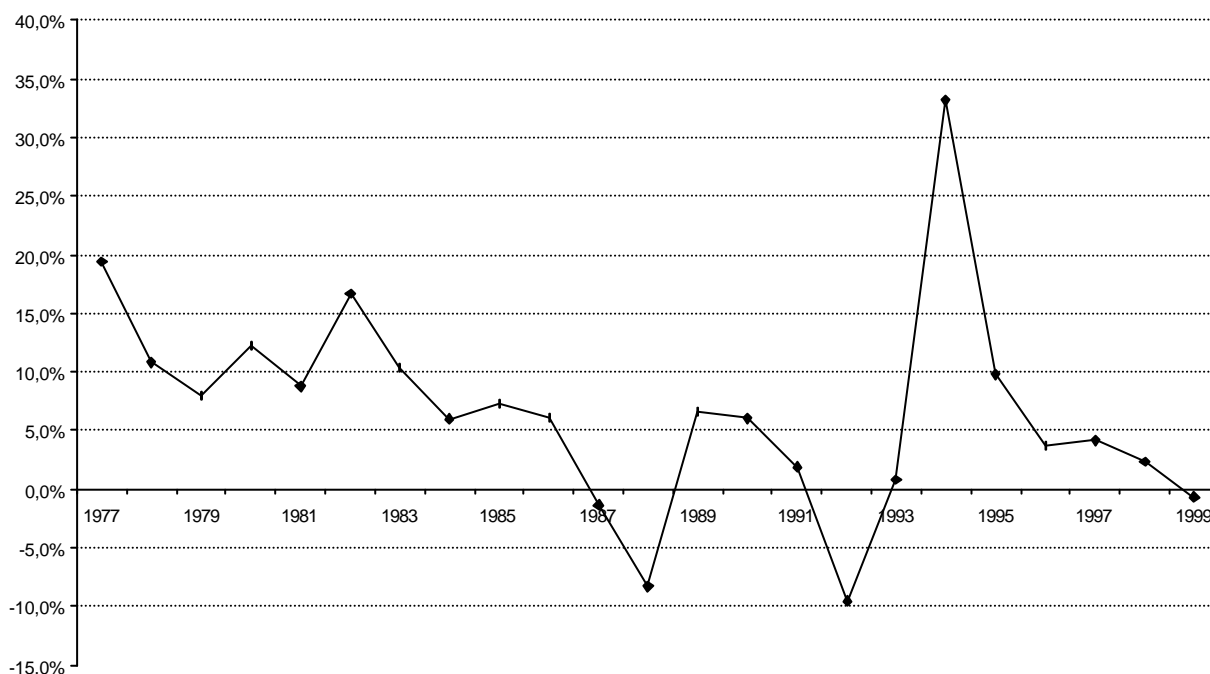
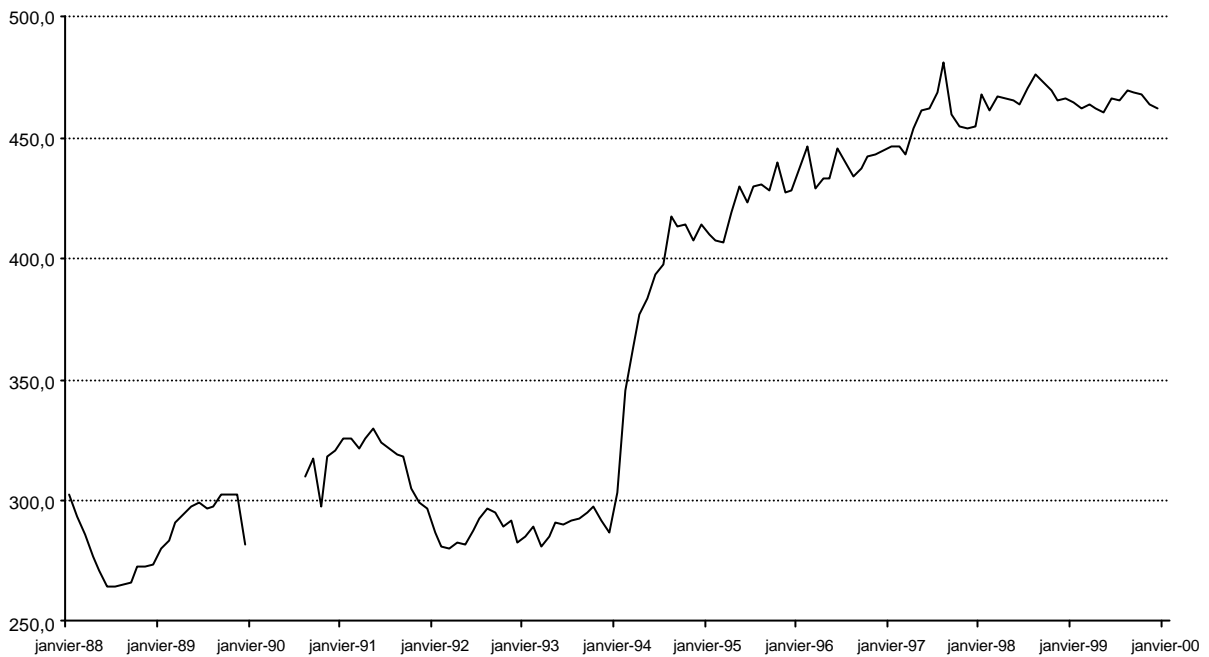

Les prix de décembre 1999 sont supérieurs de 53,0% à ceux de janvier 1988. Ils ont baissé de 5,1% entre janvier 1988 et décembre 1993, puis augmenté de 61,3% entre décembre 1993 et décembre 1999. En 1993, l'indice mensuel (base 100 : juin 1975) est quasiment au même niveau de 300 qu'en 1988. Entre temps, il a subi des évolutions quelque peu erratiques. La dévaluation de janvier 1994 a entraîné un fort accroissement du niveau de l'indice qui s'est poursuivi ensuite à un rythme bien inférieur à partir de 1996.

### 3.8.2. Evolution des prix depuis 1990

Les deux graphiques suivants permettent l'analyse de l'évolution des prix avant et après la dévaluation du Franc CFA de janvier 1994.

**Graphique 89 : Variations annuelles de l'indice des prix de Libreville de 1991 à 1999**

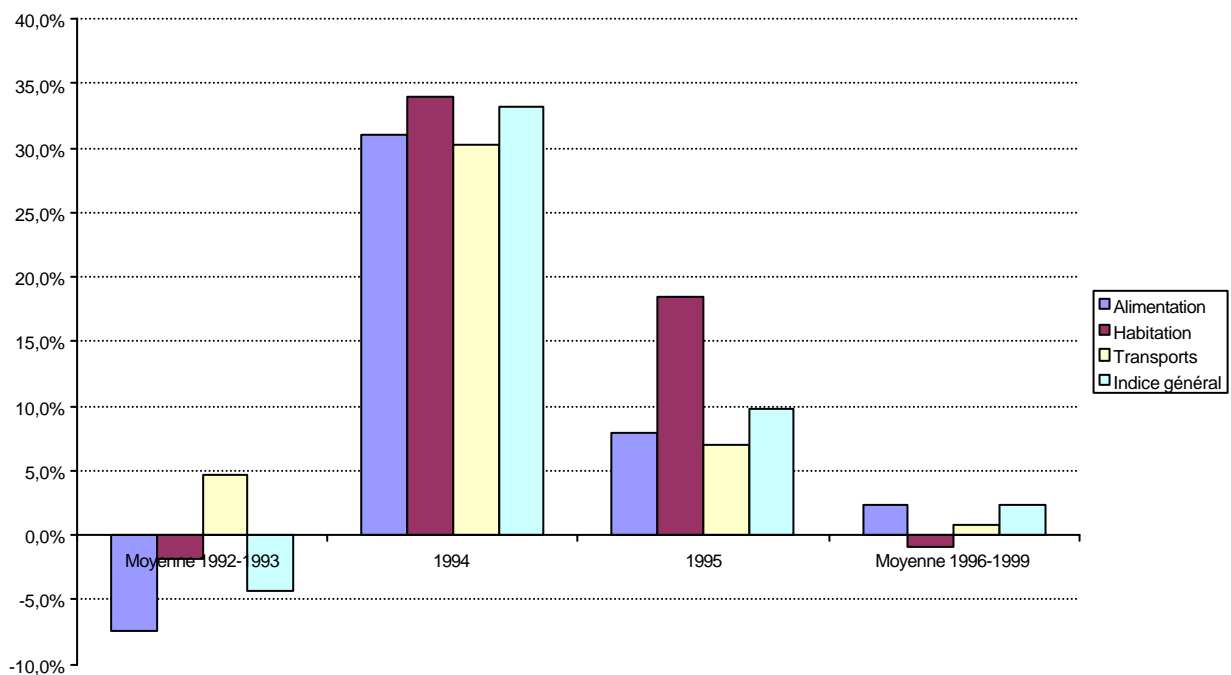

Graphique 90 : Variation de l'indice des prix de Libreville de décembre 1999 par rapport à décembre 1993

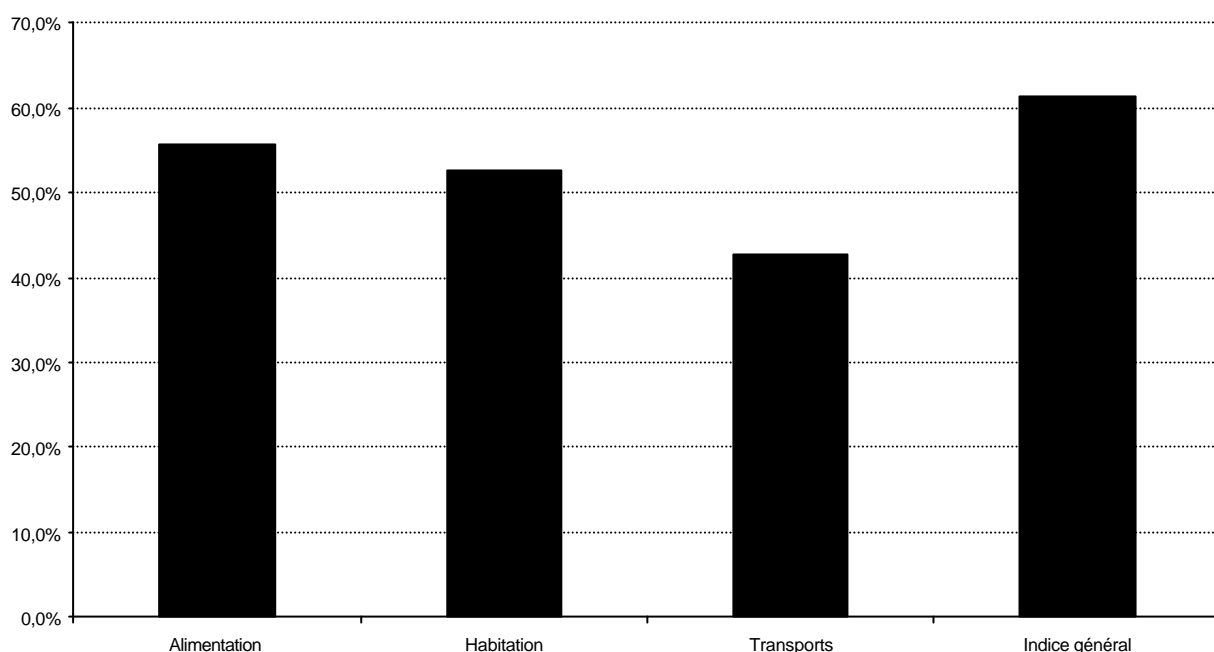

Le graphique 89 prend en compte trois fonctions parmi celles ayant les poids les plus importants dans la consommation des ménages de Libreville.

Durant les deux années précédant la dévaluation, il y a une baisse des prix due essentiellement à la baisse des prix de la fonction « Alimentation ».

En 1994, année de la dévaluation, on constate une hausse quasi semblable des indices des principales fonctions (entre 30 et 35%). La variation de l'indice de la fonction « Alimentation » est toutefois légèrement inférieure à celle de l'indice général.

En 1995, la variation annuelle de l'indice de la fonction « Habitation » est encore supérieure à 18% tandis que l'indice général et l'indice de la fonction « Alimentation » ont des variations annuelles inférieures à 10%.

Durant les années 1996 à 1999, la variation moyenne annuelle de l'indice est de 2,4% alors qu'elle est négative en 1999.

Ainsi, si la dévaluation a entraîné une hausse relativement importante des prix (mais bien inférieure à celle des autres pays de la CEMAC) durant l'année 1994 et une hausse bien moindre (inférieure à 10%) en 1995, les variations annuelles des prix sont revenues à un niveau peu élevé (inférieur à 5%) dès l'année 1996.

La comparaison des indices des prix de décembre 1999 et de décembre 1993 (mois précédant la dévaluation) met en évidence les principaux phénomènes suivants :

- une hausse de l'indice général de 61,3% ;
- une forte hausse des indices de la fonction « Habillement » (+73,8%) et surtout de la fonction « Loisirs et divers » (+174,6%) ;
- une hausse des prix de la fonction « Alimentation » (+55,7%) légèrement inférieure à celle de l'indice général ;
- une hausse relativement limitée (inférieure à 43%) de la fonction « Transports ».

### 3.8.3. Evolution des prix depuis 1996

Tableau 33 : Variations annuelles de l'indice des prix de Libreville de 1996 à 1999

|                      | 1996 | 1997 | 1998 | 1999  |
|----------------------|------|------|------|-------|
| Variations annuelles | 3,7% | 4,1% | 2,3% | -0,7% |

Sur la période 1996-1999, la variation moyenne annuelle de l'indice est de 2,4% avec des fluctuations relativement importantes entre le taux négatif de 1999 et celui de 1997.

Graphique 91 : Indice des prix de Libreville de 1996 à 1999 (base 100 : juin 1975)

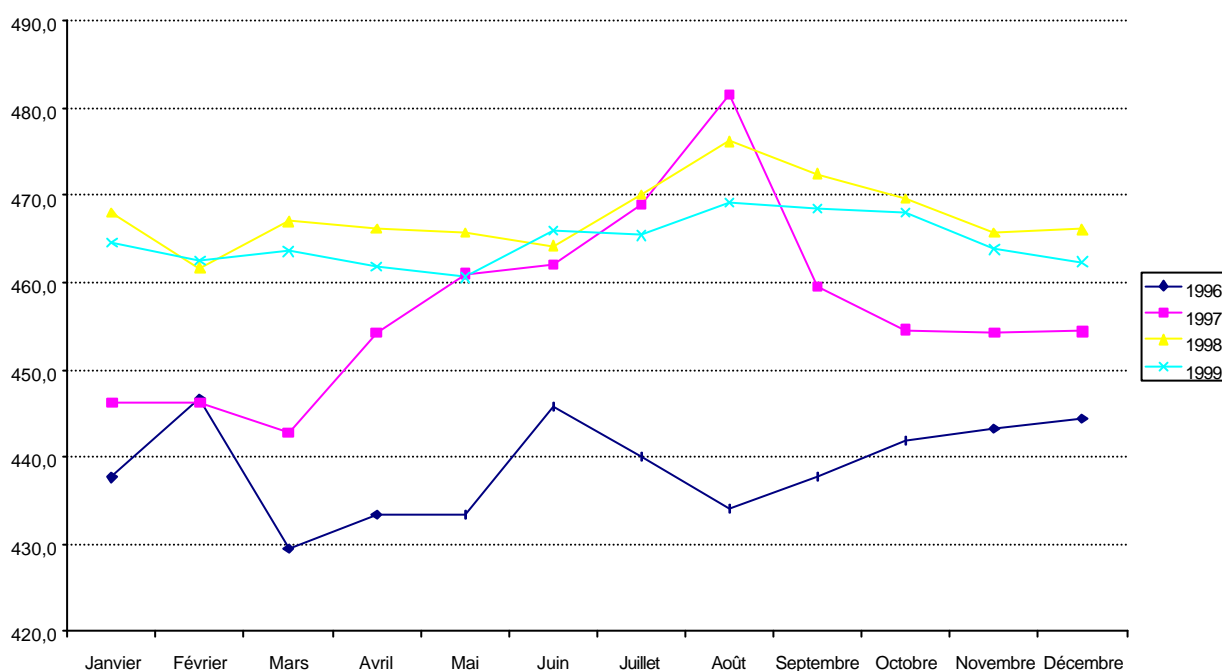

Les variations saisonnières de l'indice des prix sont mises en évidence dans le graphique 91.

On constate les variations atypiques en 1996. Durant cette année 1996, l'indice a connu deux pics en février et juin pour terminer en décembre à un niveau voisin de celui de janvier.

Pour les trois autres années (1997 à 1999), l'indice est en hausse de manière quasi systématique durant les huit premiers mois de l'année et en baisse durant les quatre derniers mois. Ces variations saisonnières sont elles-mêmes variables en intensité d'année en année. On note ainsi une tendance plus marquée en 1997.

Le niveau de l'indice général de 1999 est situé quasi systématiquement au-dessous de celui de 1998 et le niveau record d'août 1997 (481,5) n'a pas été atteint.

### 3.8.4. Evolution des prix en 1999

L'inflation en 1999 au Gabon a été de - 0,7%.

Cette variation annuelle négative de l'indice est essentiellement due à une chute des prix équivalente des produits de la fonction « Alimentation ».

En 1999, seuls les prix des produits des fonctions « Transports » et « Loisirs et divers » ont légèrement augmenté.

Graphique 92 : Variation de l'indice des prix de Libreville de 1999 par rapport à 1998

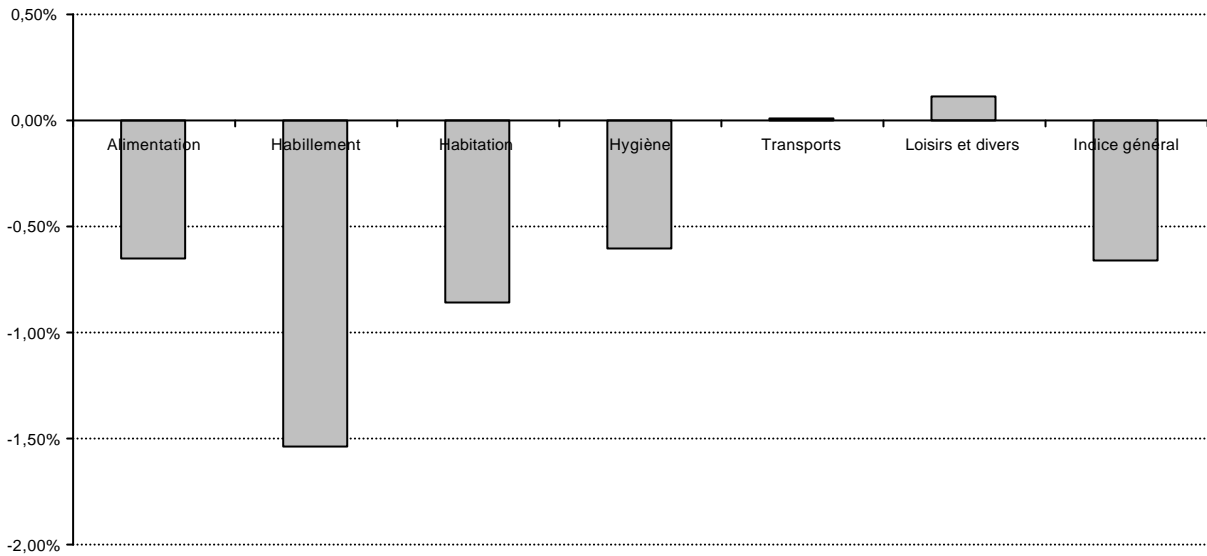

Graphique 93 : Indice des prix de Libreville en 1999 (base 100 : décembre 1998)

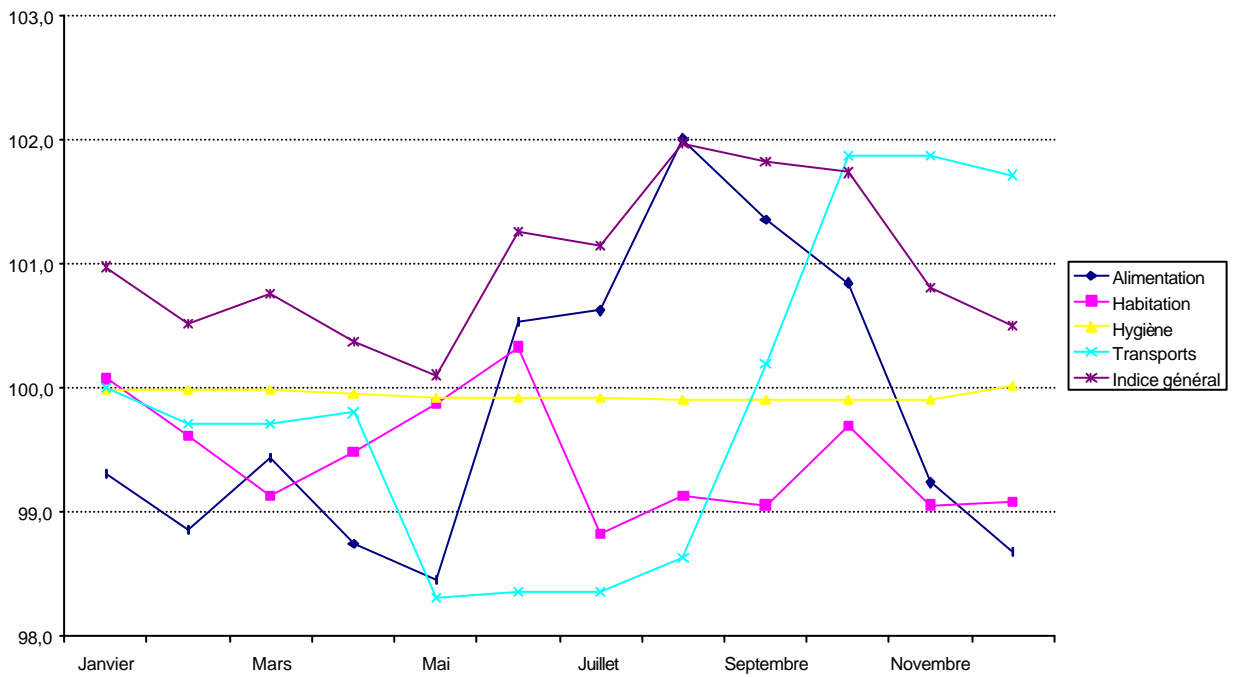



Graphique 94 : Variations en glissement annuel de l'indice des prix de Libreville en 1999

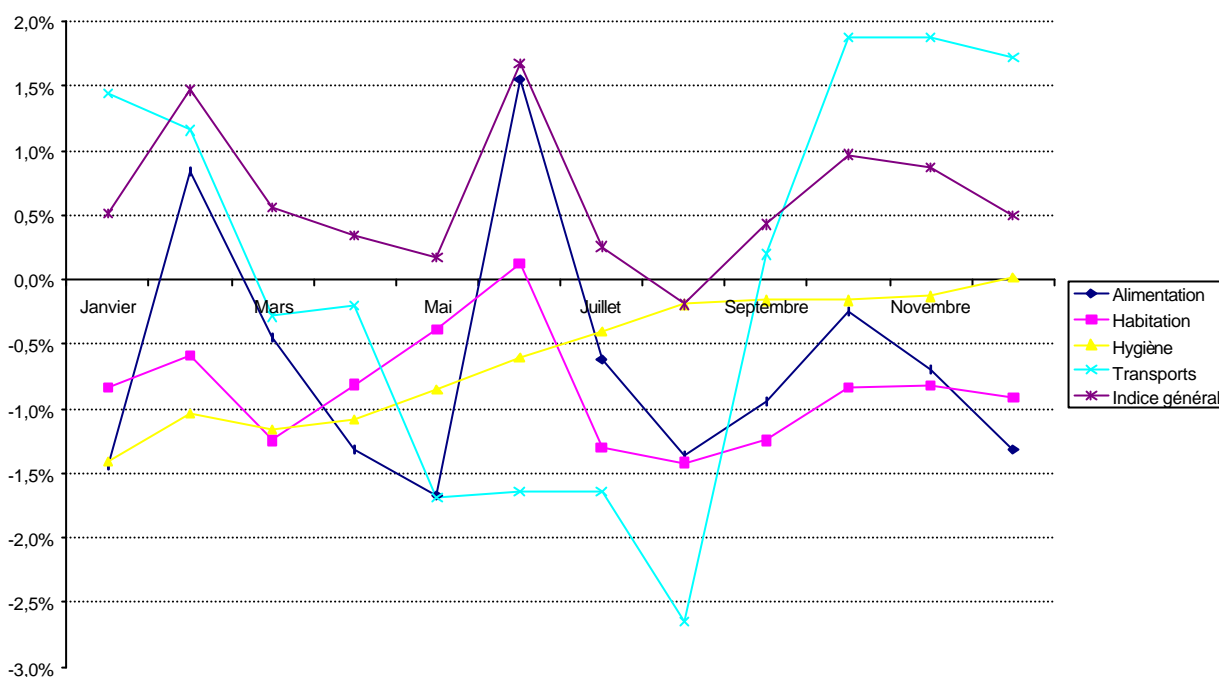

L'indice général a suivi les variations de l'indice de la fonction «Alimentation » tout au long de l'année 1999 mais à un niveau moindre. L'indice de la fonction « Transports » a curieusement baissé durant les premiers mois de 1999 puis a crû fortement en septembre et octobre, en raison des fluctuations des prix des carburants et des véhicules.

Graphique 95 : Variations mensuelles de l'indice des prix de Libreville en 1999

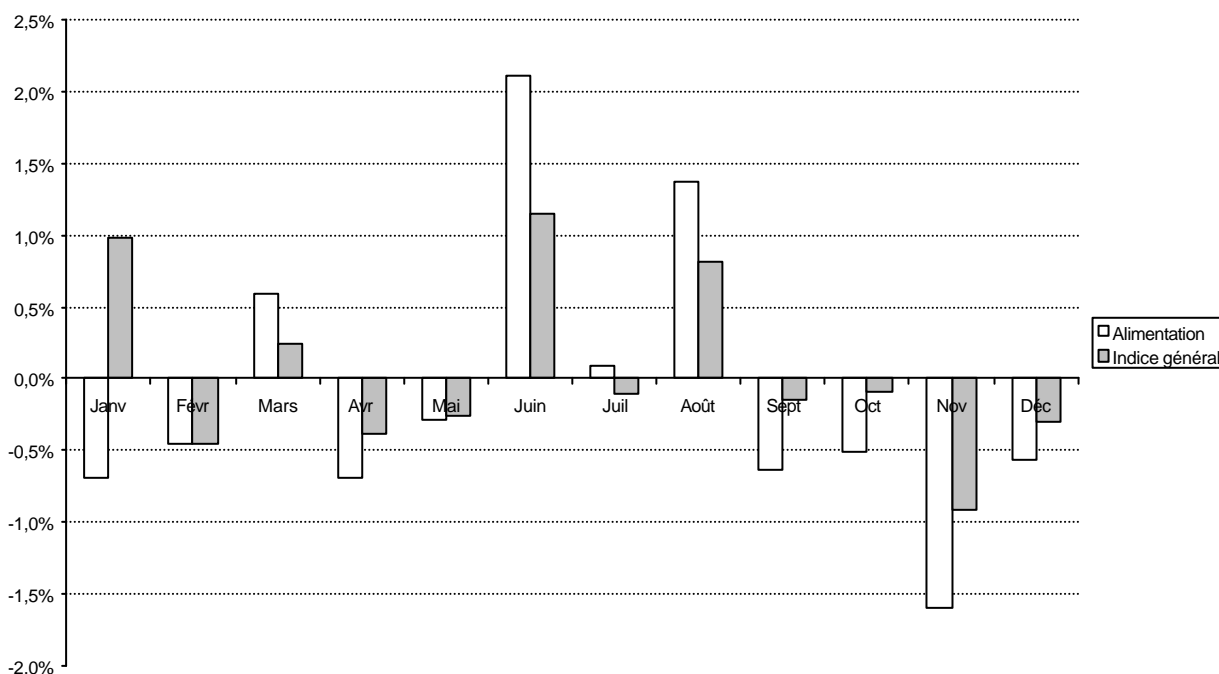

Le graphique 95 met en évidence des variations mensuelles souvent alternées positives et négatives. Ce phénomène est essentiellement dû aux fluctuations des prix de la fonction « Alimentation ».

### 3.9. Guinée

#### 3.9.1. Evolution des prix depuis 1983

Pour la ville de Conakry, les données mensuelles de l'indice des prix à la consommation sont disponibles depuis 1986.

Tableau 34 : Indice annuel des prix à la consommation de Conakry de 1986 à 1999

|        |       |       |       |       |       |       |       |       |       |       |       |
|--------|-------|-------|-------|-------|-------|-------|-------|-------|-------|-------|-------|
| Années | 1986  | 1987  | 1988  | 1989  | 1990  | 1991  | 1992  | 1993  | 1994  | 1995  | 1996  |
| Indice | 154,9 | 123,3 | 157,1 | 119,3 | 142,4 | 170,4 | 110,6 | 118,5 | 123,4 | 130,1 | 134,3 |
| Années | 1997  | 1998  | 1999  |       |       |       |       |       |       |       |       |
| Indice | 136,8 | 143,8 | 150,2 |       |       |       |       |       |       |       |       |

Bases :

Année 1986, base 100 : décembre 1985

Années 1987 à 1988, base 100 : décembre 1986

Années 1989 à 1991, base 100 : décembre 1988

Années 1992 à 1999, base 100 : décembre 1991

Graphique 96 : Variations annuelles de l'indice des prix de Conakry de 1987 à 1999



Tableau 35 : Variations annuelles de l'indice des prix de Conakry de 1987 à 1999

|                      | Moyenne<br>1987 - 1989 | Moyenne<br>1990 - 1992 | Moyenne<br>1993 - 1996 | Année<br>1997 | Moyenne<br>1998 - 1999 |
|----------------------|------------------------|------------------------|------------------------|---------------|------------------------|
| Variations annuelles | 30,8%                  | 18,5%                  | 5,0%                   | 1,9%          | 4,8%                   |

Les variations annuelles de l'indice des prix sont en diminution très nette depuis la production des premiers indices en 1986. L'inflation a d'abord été très forte de 1987 à 1989 avec une variation moyenne annuelle des prix supérieure à 30%, puis elle a été un peu moins élevée durant les années 1990 à 1992 mais tout de même supérieure en moyenne à 18%. Ce n'est que depuis 1994 qu'on observe des variations annuelles comprises entre 2 et 5%.

**Graphique 97 : Indice mensuel des prix de Conakry de 1986 à 1999 (base 100 : décembre 1991)**

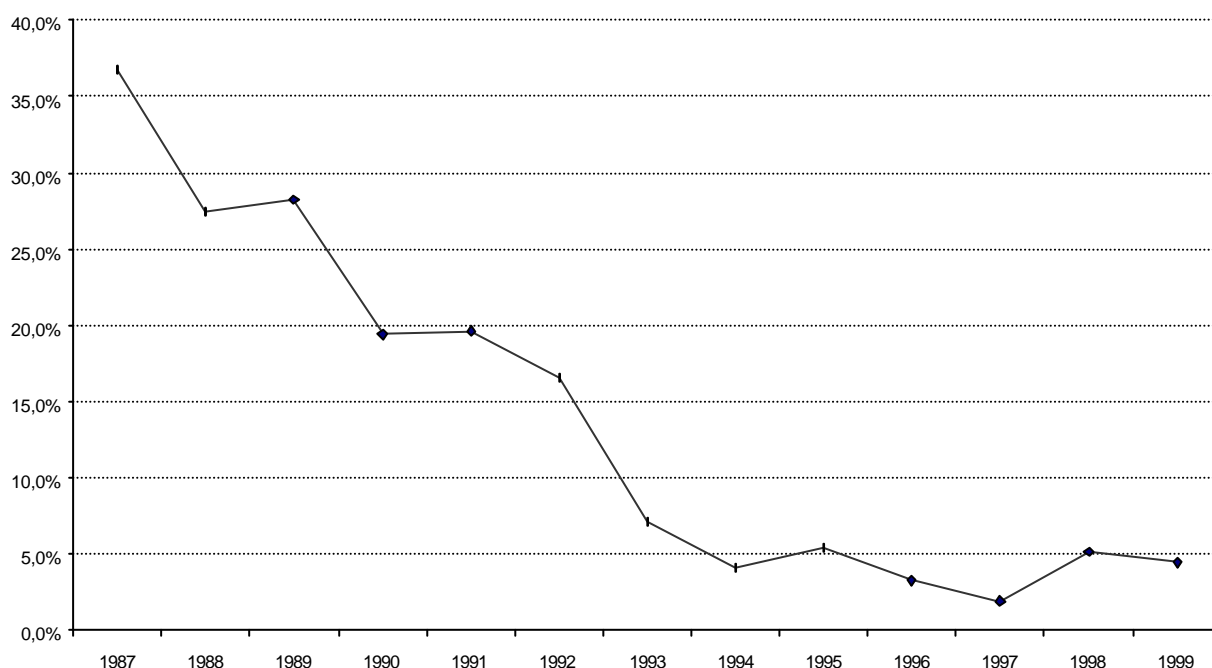
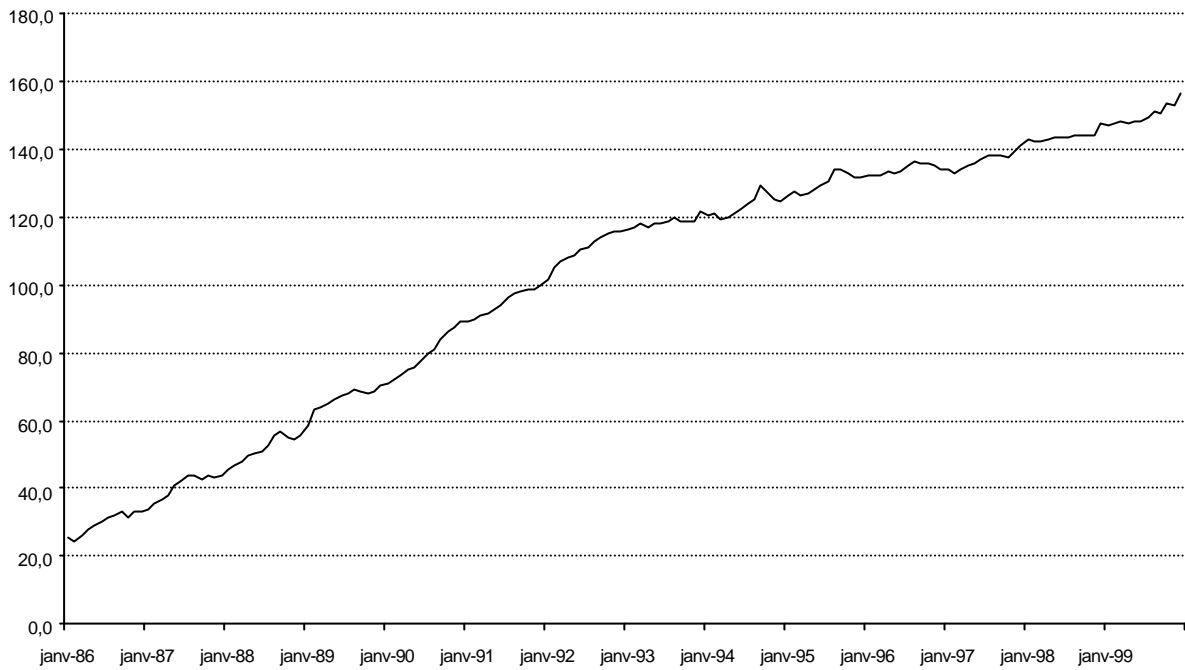

Les prix ont été multipliés par 6,2 entre janvier 1986 et décembre 1999. En juin 1988 (soit en trente mois), les prix avaient déjà doublé par rapport à janvier 1986 ; en janvier 1992, ils avaient été multipliés par 4. Il y a eu une nette décélération à partir de 1993. En décembre 1999, soit sur les six dernières années, les prix n'ont augmenté que de 28,7% par rapport à ceux de décembre 1993.

### 3.9.2. Evolution des prix depuis 1990

Les deux graphiques suivants permettent l'analyse de l'évolution des prix sur les dix dernières années.

**Graphique 98 : Variations annuelles de l'indice des prix de Conakry de 1991 à 1999**

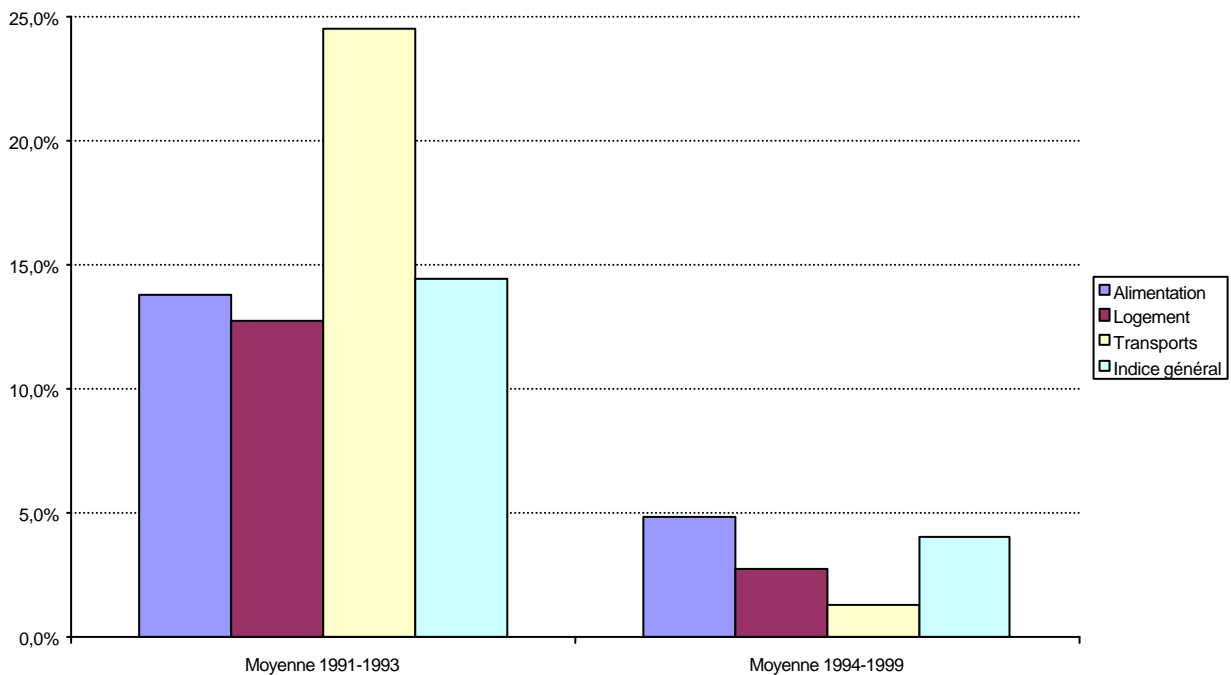

Durant les années 1991 à 1993, la hausse annuelle des prix est élevée (proche de 15% en moyenne), due en grande partie à la forte hausse des prix des transports.

A partir de 1994, on constate une bien plus faible hausse des prix (4,0% en moyenne), avec une hausse moyenne de la fonction « Alimentation » légèrement inférieure à 5%.

De 1996 à 1999, la variation moyenne annuelle de l'indice des prix est de 3,7%. On constate cependant de fortes fluctuations des prix de la fonction «Alimentation » avec une baisse des prix en 1997 suivie d'une hausse de plus de 10% en 1998.

**Graphique 99 : Variation de l'indice des prix de Conakry de décembre 1999 par rapport à décembre 1993**

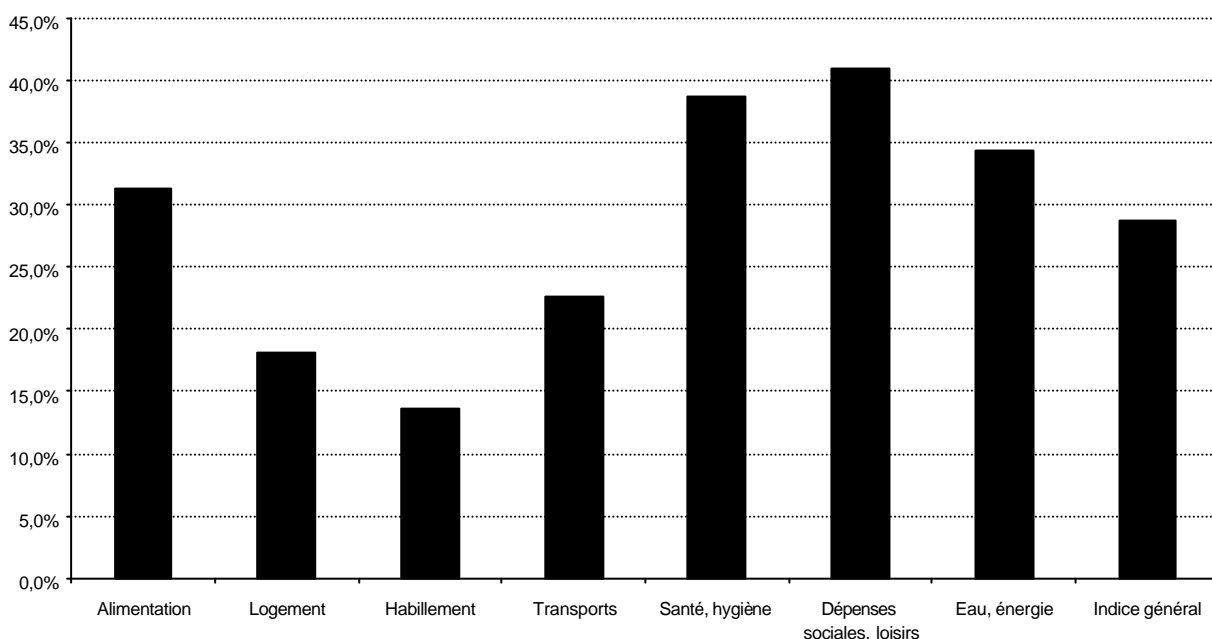

La comparaison des indices de décembre 1999 et de décembre 1993 met en évidence les principaux phénomènes suivants :

- une hausse de l'indice général de 28,7% ;
- des hausses supérieures à celle de l'indice général pour les fonctions « Alimentation » (+ 31,3%), « Eau, énergie » (+ 34,4%), « Santé, hygiène » (+ 38,7%) et « Dépenses, loisirs » (+ 40,9%) ;
- des hausses des prix relativement limitées des fonctions « Logement » et surtout « Habillement ».

### 3.9.3. Evolution des prix depuis 1996

Tableau 36 : Variations annuelles de l'indice des prix de Conakry de 1996 à 1999

|                      | 1996 | 1997 | 1998 | 1999 |
|----------------------|------|------|------|------|
| Variations annuelles | 3,2% | 1,9% | 5,1% | 4,4% |

Sur la période 1996-1999, la variation moyenne annuelle de l'indice est de 3,7% avec une variation plus forte en 1998.

Graphique 100 : Indice des prix de Conakry de 1996 à 1999 (base 100 : décembre 1991)

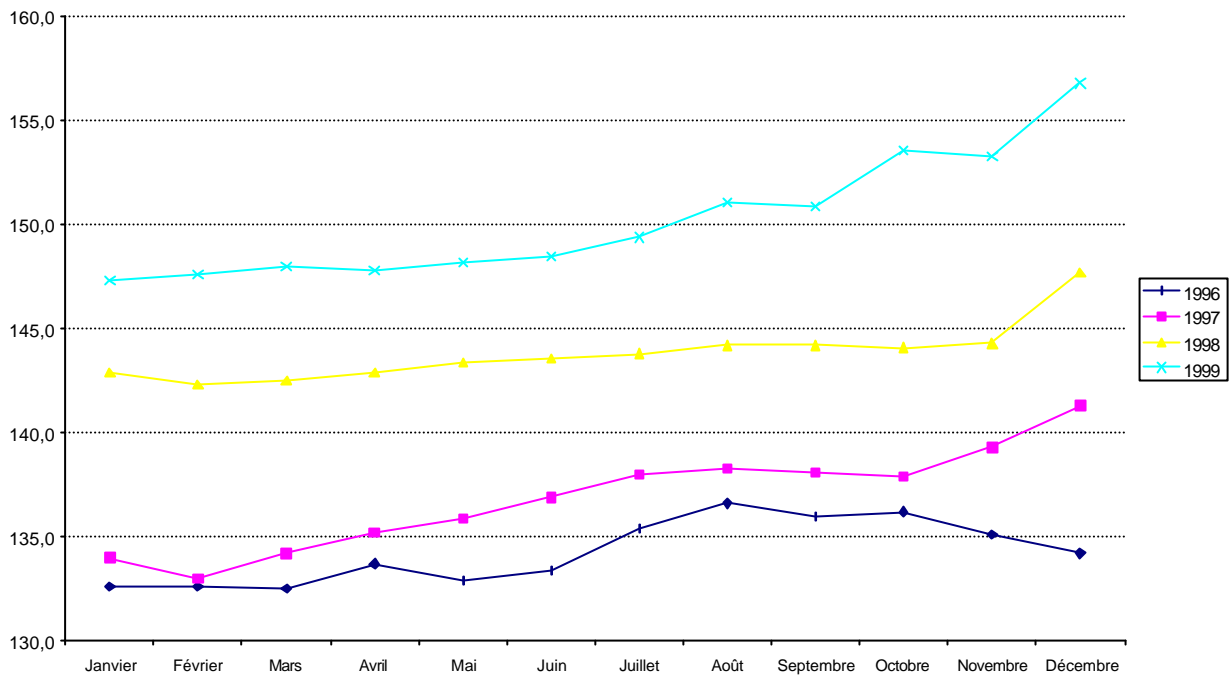

Contrairement à la plupart des autres pays étudiés, on ne décèle pas de variations saisonnières de l'indice des prix mais plutôt une croissance régulière de l'indice de janvier 1996 à décembre 1999 à l'exception de la période août 1996 - février 1997 où l'indice a baissé.

### 3.9.4. Evolution des prix en 1999

Graphique 101 : Variation de l'indice des prix de Conakry en 1999 par rapport à 1998

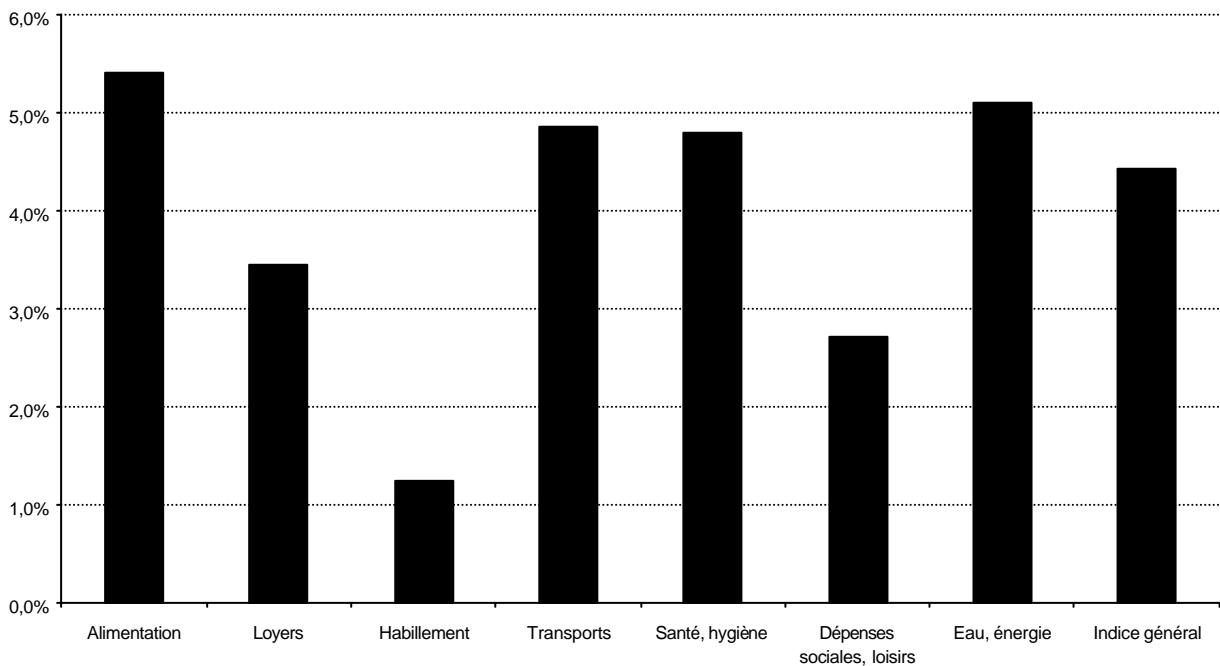

L'inflation en 1999 en Guinée a été de 4,1%. Cette inflation est essentiellement due à une hausse des prix de 5,4% de la fonction « Alimentation ». Les prix des produits et services des fonctions « Transports », « Santé, hygiène » et « Eau, énergie » ont plus augmenté que la moyenne.

Graphique 102 : Indice des prix de Conakry en 1999 (base 100 : décembre 1998)

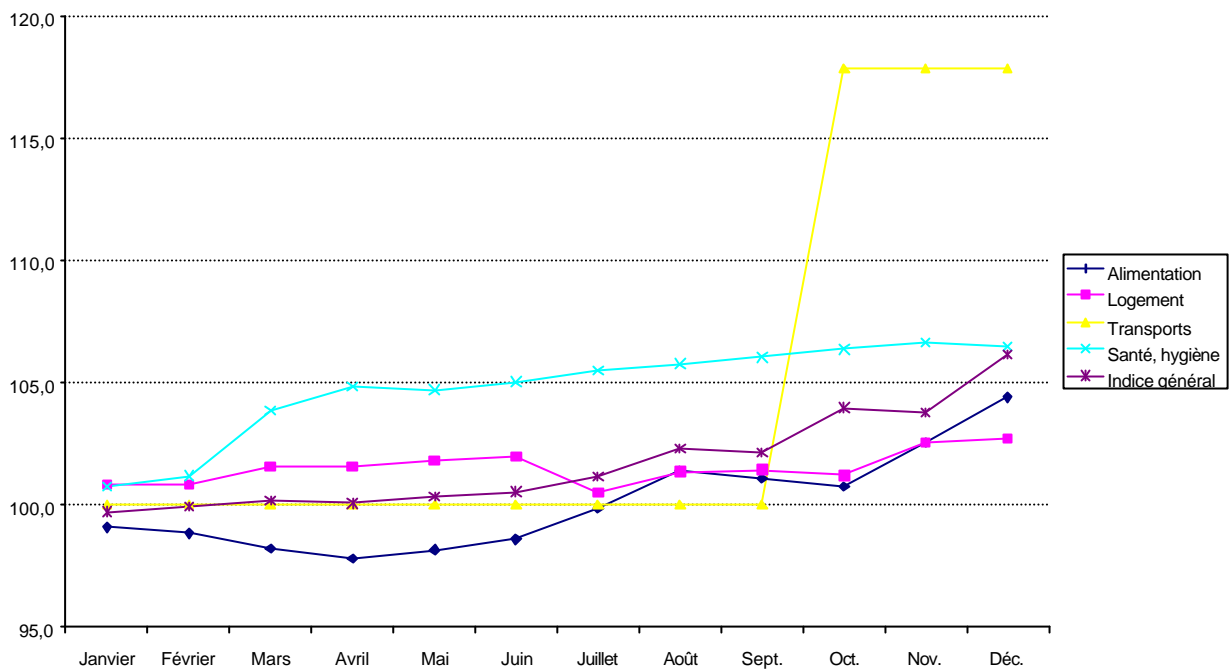

Graphique 103 : Variation en glissement annuel de l'indice des prix de Conakry en 1999

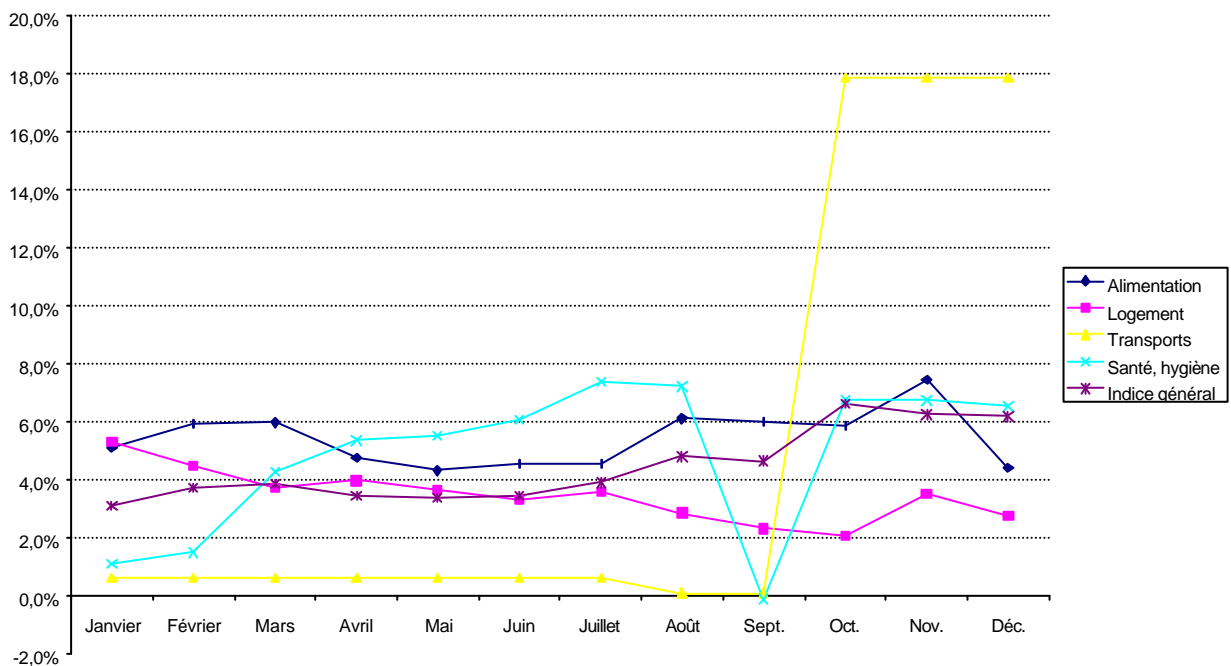

Les graphiques 102 et 103 mettent surtout en exergue la hausse des prix des transports survenue en octobre 1999.

L'indice général suit de près la fonction « Alimentation » : sa variation en glissement annuel est passée de 3,1% en janvier à 6,2% en décembre 1999.

La chute de la variation en glissement annuel de la fonction « Santé, hygiène » en septembre 1999 est due à la hausse ponctuelle et étonnante de l'indice de cette fonction en septembre 1998.

Graphique 104 : Variations mensuelles de l'indice des prix de Conakry en 1999

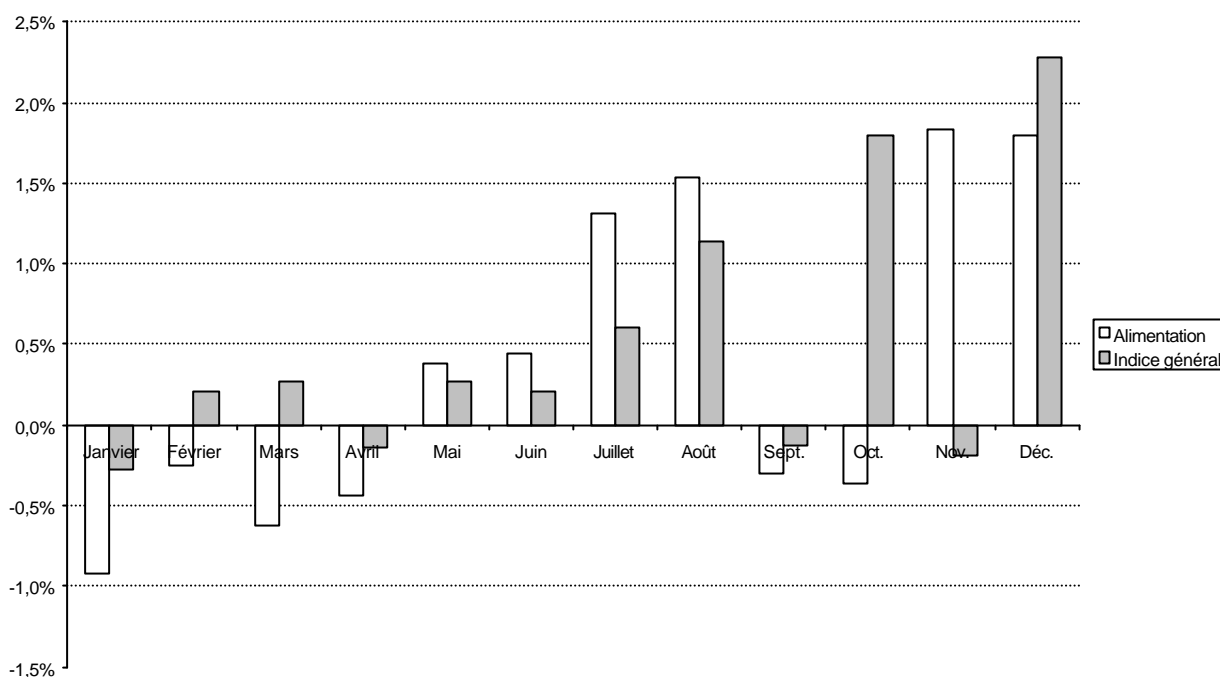

Durant l'année 1999, les prix de la fonction « Alimentation » ont baissé durant les quatre premiers mois, puis ont augmenté durant les quatre mois suivants avant de baisser de nouveau en septembre et octobre et d'augmenter de nouveau en novembre et décembre. La tendance est assez différente pour l'indice général où on constate des variations peu importantes durant les sept premiers mois de l'année avant des variations à la hausse de bien plus grande ampleur en août, octobre et décembre.

### 3.10. Guinée Equatoriale

#### 3.10.1. Evolution des prix depuis 1991

Pour la ville de Malabo, les données mensuelles de l'indice des prix à la consommation sont disponibles à partir de 1991.

Tableau 37 : Indice annuel des prix à la consommation de Malabo de 1991 à 1999

| Années | 1991 | 1992 | 1993 | 1994  | 1995  | 1996  | 1997  | 1998  | 1999  |
|--------|------|------|------|-------|-------|-------|-------|-------|-------|
| Indice | 95,7 | 89,1 | 92,4 | 129,1 | 143,4 | 153,0 | 163,7 | 179,0 | 179,8 |

Base 100 : 1990

Tableau 38 : Variations annuelles de l'indice des prix de Malabo de 1992 à 1999

|                      | Année 1992 | Année 1993 | Année 1994 | Année 1995 | Moyenne 1996 - 1998 | Année 1999 |
|----------------------|------------|------------|------------|------------|---------------------|------------|
| Variations annuelles | -6,9%      | 3,8%       | 39,7%      | 11,0%      | 7,7%                | 0,4%       |

Les variations annuelles de l'indice des prix sont à interpréter avec prudence pour les trois dernières années étant donné les difficultés rencontrées dans la collecte des données pour l'indice des prix à la consommation.

**Graphique 105 : Variations annuelles de l'indice des prix de Malabo de 1991 à 1999**

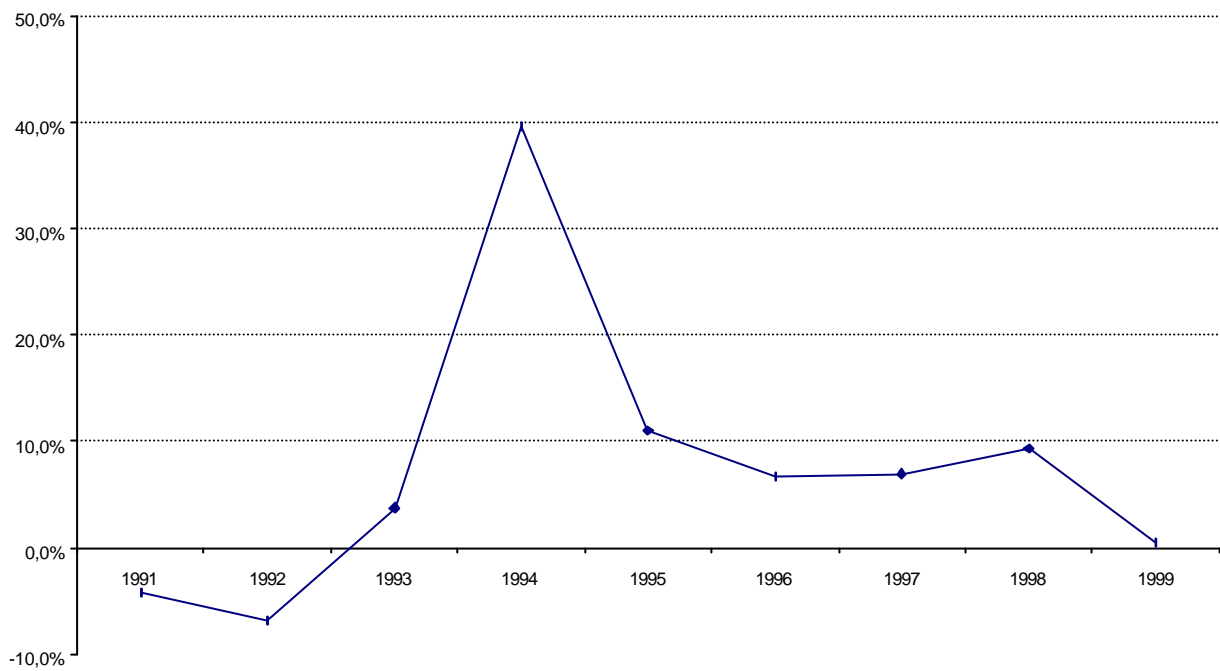

La variation annuelle de l'indice a été fortement négative en 1992 puis légèrement positive en 1993. La dévaluation de janvier 1994 a entraîné une hausse des prix de 39,7% en 1994 et de 11,0% en 1995. Ces hausses correspondent sensiblement à ce qui a été constaté dans les autres pays de la CEMAC. Le rythme de hausse des prix a été encore élevé pendant les années 1996 à 1998 (entre 6 et 10%) avant de chuter de manière étonnante en 1999.

**Graphique 106 : Indice des prix de Malabo de 1991 à 1999 (base 100 : 1990)**

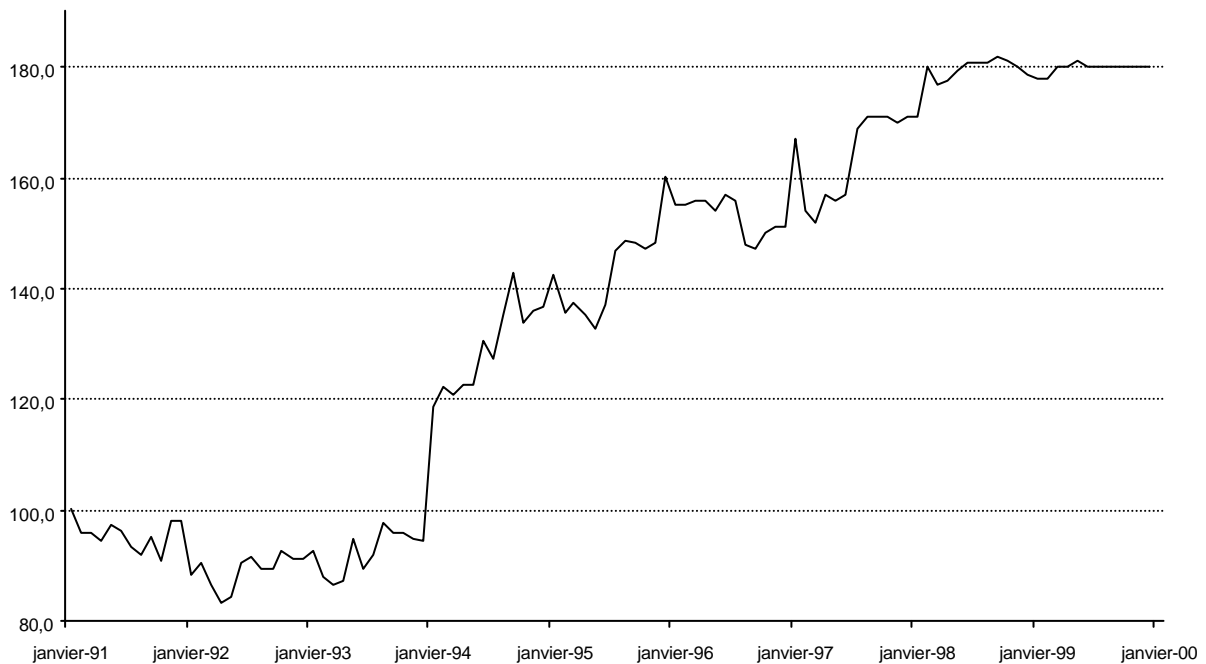

Les prix de décembre 1999 sont supérieurs de 79,6% à ceux de janvier 1991. Les prix ont baissé de 5,6% entre janvier 1981 et décembre 1993, puis ont augmenté de 90,3% entre décembre 1993 et décembre 1999. La dévaluation de janvier 1994 a entraîné un fort accroissement du niveau de l'indice qui



s'est poursuivi ensuite à un rythme bien inférieur mais néanmoins supérieur à ceux des autres pays de la CEMAC jusqu'en 1998.

Les deux graphiques suivants permettent l'analyse de l'évolution des prix avant et après la dévaluation du Franc CFA de janvier 1994.

**Graphique 107 : Variations annuelles de l'indice des prix de Malabo de 1991 à 1999**

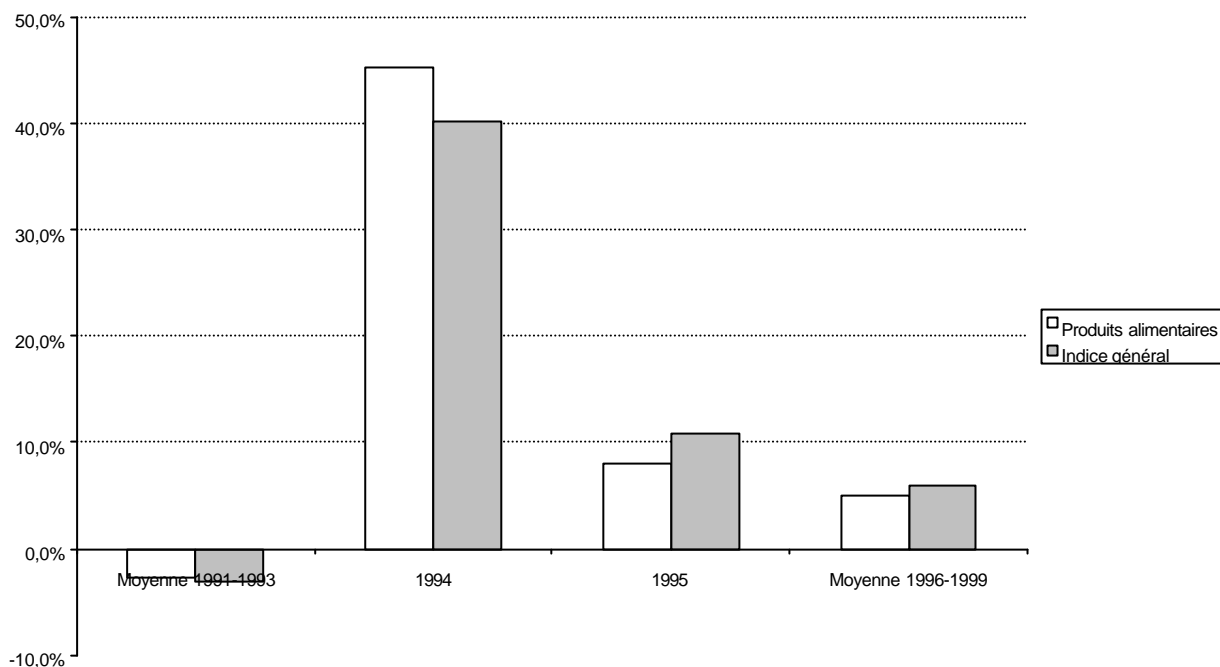

**Graphique 108 : Variation de l'indice des prix de Malabo de décembre 1999 par rapport à décembre 1993**

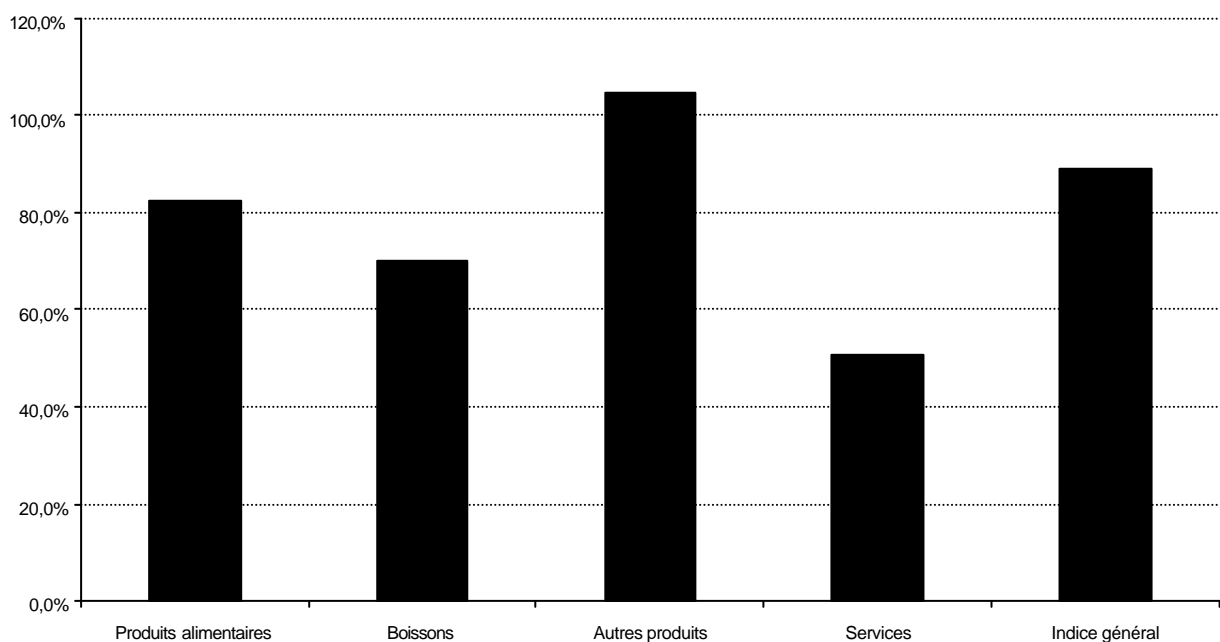

Durant les trois années précédant la dévaluation, l'indice général a en moyenne baissé de 3,1%, comme l'indice des produits alimentaires.

En 1994, année de la dévaluation, on constate une plus forte hausse des prix de la fonction « Produits alimentaires » que de l'ensemble du panier de l'indice.

En 1995, ce sont les prix des produits non alimentaires qui ont le plus augmenté.

Durant les années 1996 à 1999, la variation moyenne annuelle de l'indice est de 5,9% prenant en compte la faible hausse de 0,4% en 1999.

Ainsi, si la dévaluation a entraîné une hausse relativement importante des prix durant l'année 1994, la hausse des prix s'est maintenue à un rythme voisin ou supérieur à 7% jusqu'en 1998 avant la quasi-stabilité des prix de 1999.

La comparaison des indices de décembre 1999 et de décembre 1993 (avant la dévaluation) met en évidence les principaux phénomènes suivants :

- une hausse de l'indice général de 89,2% ;
- une plus forte hausse de l'indice des produits non alimentaires (+ 104,7%) par rapport à l'indice des produits alimentaires (+ 82,4%) ;
- une hausse bien plus limitée des services (+ 50,6%).

### 3.10.2. Evolution des prix depuis 1996

Tableau 39 : Variations annuelles de l'indice des prix de Malabo de 1996 à 1999

|                      | 1996 | 1997 | 1998 | 1999 |
|----------------------|------|------|------|------|
| Variations annuelles | 6,7% | 7,1% | 9,2% | 0,4% |

Sur la période 1996-1999, la variation moyenne annuelle de l'indice est de 5,9% avec des fluctuations importantes entre les taux de 1998 et de 1999.

Graphique 109 : Indice des prix de Malabo de 1996 à 1999 (base 100 : 1990)

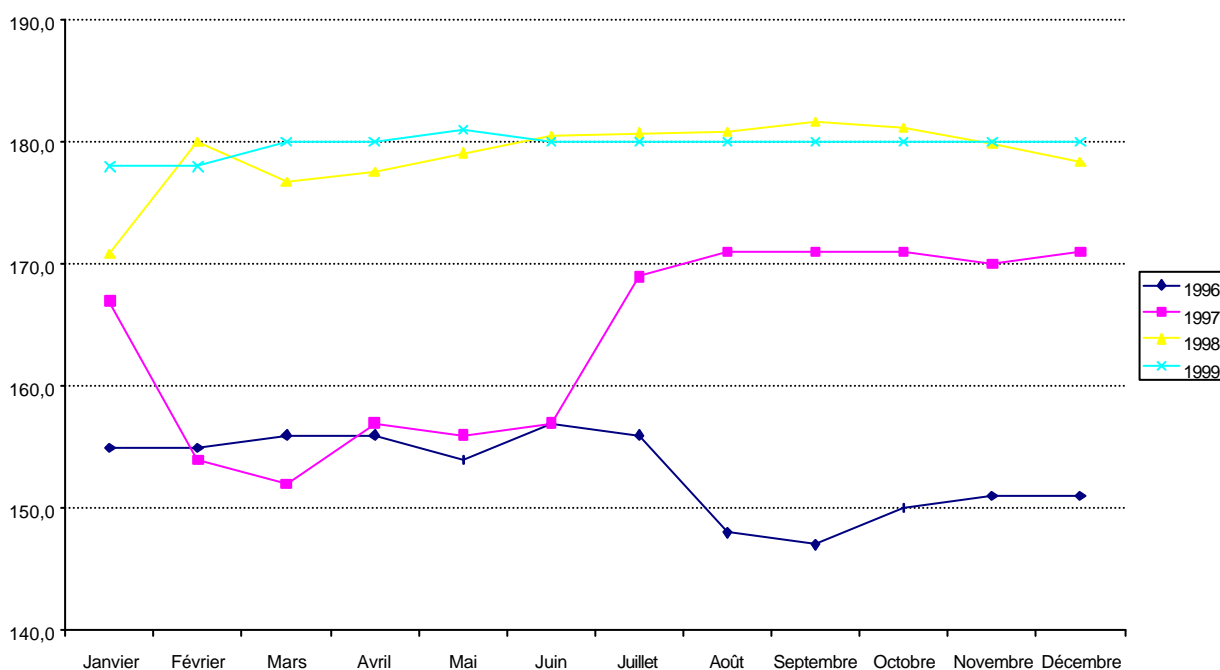

### 3.10.3. Evolution des prix en 1999

Graphique 110 : Variation de l'indice des prix de Malabo de 1999 par rapport à 1998

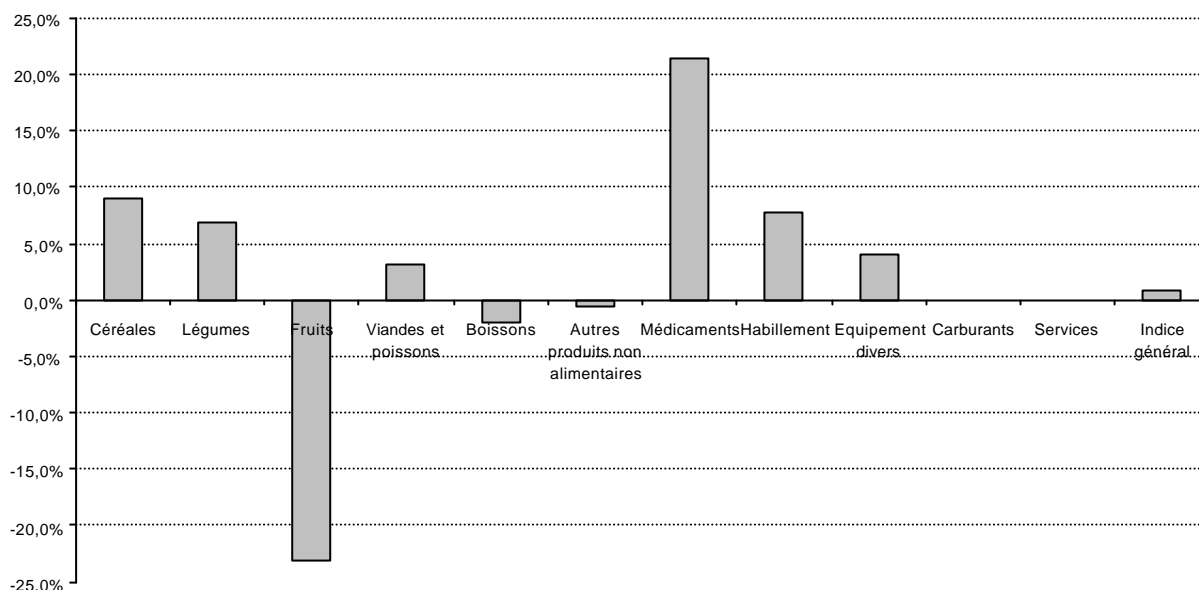

L'inflation en 1999 en Guinée Equatoriale a été de seulement 0,4% avec une stabilité des prix durant les six derniers mois. Cette faible inflation résulte de variations quelque peu erratiques des prix des produits de certaines fonctions, en particulier une baisse très importante des prix des fruits et une hausse tout aussi importante des prix des médicaments.

### 3.11. Mali

#### 3.11.1. Evolution des prix depuis 1965

Pour la ville de Bamako, les données mensuelles de l'indice des prix à la consommation sont disponibles à partir de 1965 mais, jusqu'en 1987, l'indice ne portait que sur les produits alimentaires.

Tableau 40 : Indice annuel des prix à la consommation de Bamako de 1965 à 1999

|        |       |       |       |       |       |       |       |       |        |        |        |
|--------|-------|-------|-------|-------|-------|-------|-------|-------|--------|--------|--------|
| Années | 1965  | 1966  | 1967  | 1968  | 1969  | 1970  | 1971  | 1972  | 1973   | 1974   | 1975   |
| Indice | 162,2 | 178,5 | 191,0 | 191,4 | 190,4 | 194,1 | 233,8 | 250,9 | 319,5  | 331,0  | 350,4  |
| Années | 1976  | 1977  | 1978  | 1979  | 1980  | 1981  | 1982  | 1983  | 1984   | 1985   | 1986   |
| Indice | 378,7 | 473,4 | 630,5 | 608,4 | 733,7 | 829,0 | 848,0 | 931,5 | 1048,8 | 1129,8 | 1082,7 |
| Années | 1987  | 1988  | 1989  | 1990  | 1991  | 1992  | 1993  | 1994  | 1995   | 1996   | 1997   |
| Indice | 932,0 | 108,7 | 108,5 | 110,3 | 112,0 | 105,3 | 104,7 | 130,6 | 146,8  | 156,2  | 155,2  |
| Années | 1998  | 1999  |       |       |       |       |       |       |        |        |        |
| Indice | 103,3 | 102,1 |       |       |       |       |       |       |        |        |        |

Bases :

Années 1965 à 1987, base 100 : juillet 1962 à juin 1963

Années 1988 à 1997, base 100 : juillet 1986 à juin 1987

Années 1998 et 1999, base 100 : 1996

Graphique 111 : Variations annuelles de l'indice des prix de Bamako de 1966 à 1999



Tableau 41 : Variations annuelles de l'indice des prix de Bamako de 1966 à 1999

|                      | Moyenne<br>1966 - 1967 | Moyenne<br>1968 - 1970 | Année<br>1971 | Année<br>1972          | Année<br>1973          | Moyenne<br>1974 - 1976 |
|----------------------|------------------------|------------------------|---------------|------------------------|------------------------|------------------------|
| Variations annuelles | 8,6%                   | 0,5%                   | 20,5%         | 7,3%                   | 27,3%                  | 5,9%                   |
|                      | Année<br>1977          | Année<br>1978          | Année<br>1979 | Moyenne<br>1980 - 1981 | Moyenne<br>1982 - 1985 | Moyenne<br>1986 - 1987 |
| Variations annuelles | 25,0%                  | 33,2%                  | -3,5%         | 16,8%                  | 8,1%                   | -9,0%                  |
|                      | Année<br>1988          | Moyenne<br>1989 - 1993 | Année<br>1994 | Année<br>1995          | Moyenne<br>1996 - 1999 |                        |
| Variations annuelles | 11,0%                  | -0,7%                  | 24,7%         | 12,4%                  | 2,2%                   |                        |

Sur une période de trente-cinq années, les variations de l'indice des prix ont été très différentes. Il faut en particulier pour le Mali prendre en compte : la dévaluation du franc malien en 1967, l'intégration du Mali dans l'Union Monétaire Ouest Africaine (UMOA) en 1984 avec le changement de monnaie (1 franc CFA pour deux francs maliens).

Avant les années 1980, les années 1971, 1973, 1977 et 1978 ont connu des variations annuelles supérieures à 20%, évolutions liées à la production agricole, d'autant plus que l'indice ne concernait que les produits alimentaires.

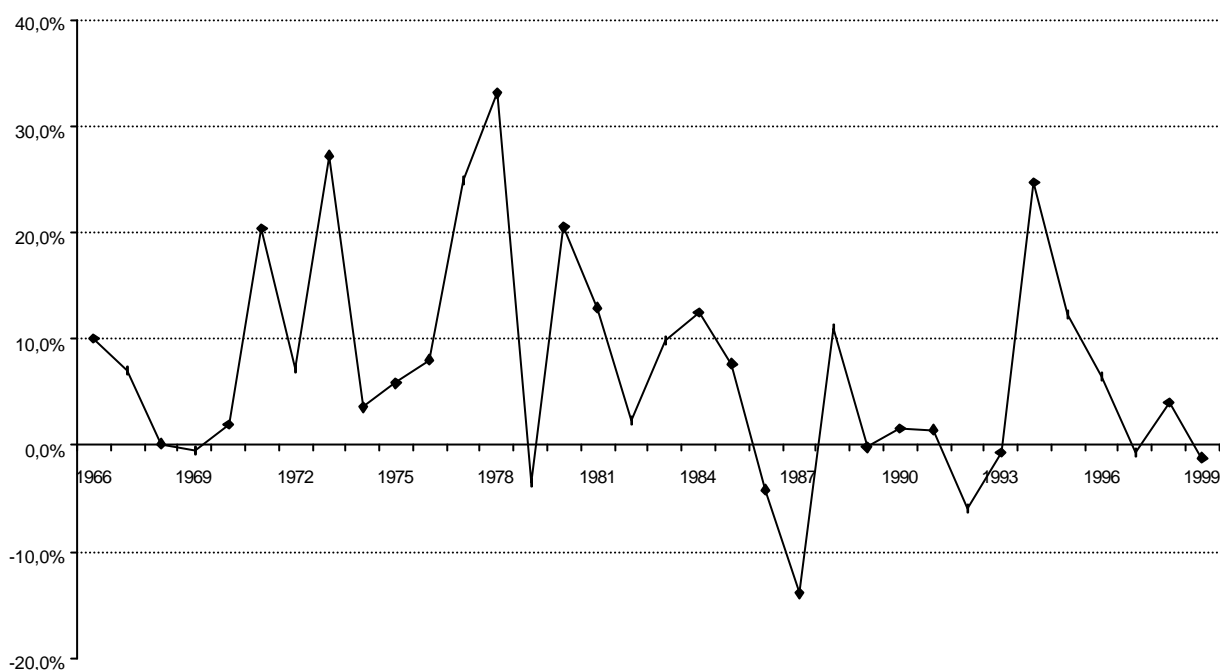
Le début des années 1980 a été marqué par une inflation relativement élevée en moyenne.

Après deux années de forte baisse des prix en 1986 et 1987, les années 1989 à 1993 ont connu un indice quasiment stable.

La dévaluation de janvier 1994 a entraîné une hausse des prix de 24,7% en 1994 et de 12,4% en 1995. Ces hausses ont été relativement fortes mais bien inférieures à celles constatées dans d'autres pays de l'UEMOA. Ainsi, en 1994, il s'agit de la plus faible hausse des prix de tous les pays de l'UEMOA avec celle équivalente du Burkina Faso.

Depuis 1996, l'inflation est revenue à un niveau semblable à celui d'avant la dévaluation, avec une variation moyenne annuelle de 2,2%.

**Graphique 112 : Indice des prix de Bamako de 1965 à 1999 (base 100 : 1996)**

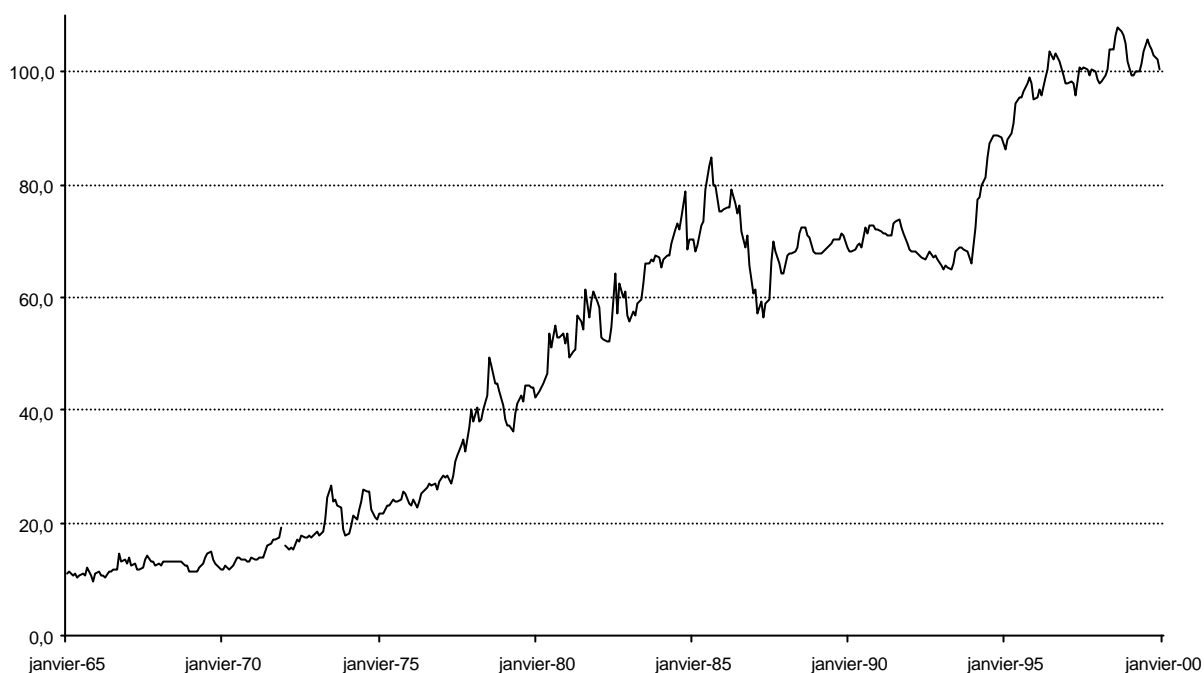

Les prix ont été multipliés par 9 entre janvier 1965 et décembre 1999. En mai 1973, les prix avaient doublé par rapport à janvier 1965 ; en septembre 1979, ils avaient été multipliés par 4 et en août 1994, multipliés par 8. Ils ont augmenté de 49,2% entre décembre 1993 et décembre 1999.

### 3.11.2. Evolution des prix de 1990 à 1997

Les deux graphiques suivants permettent l'analyse de l'évolution des prix avant et après la dévaluation du Franc CFA de janvier 1994.

**Graphique 113 : Variations annuelles de l'indice des prix de Bamako de 1991 à 1997**

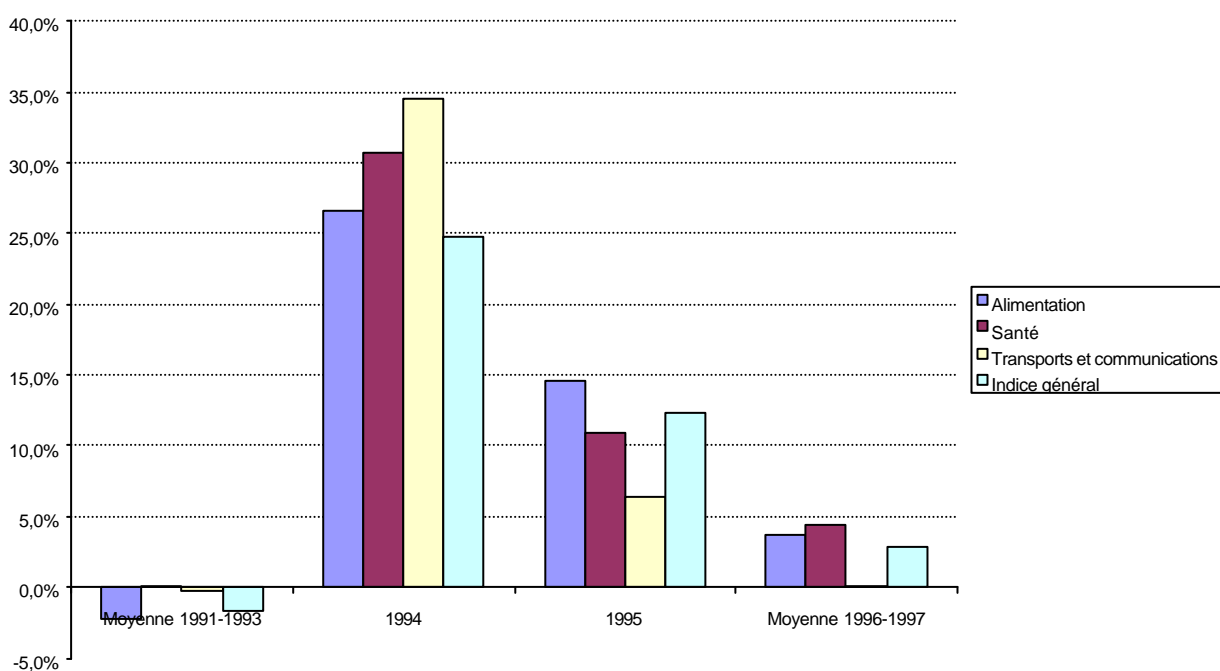

**Graphique 114 : Variation de l'indice des prix de Bamako de décembre 1997 par rapport à décembre 1993**

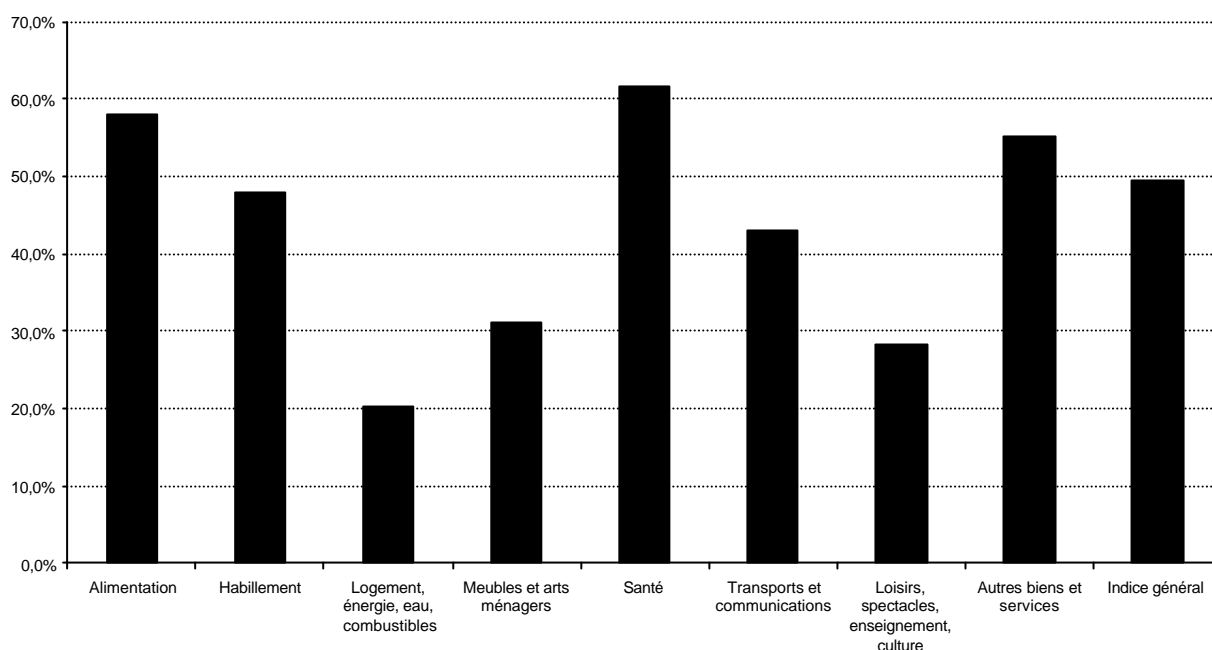

Le graphique 113 ne prend en compte que les fonctions ayant les poids les plus importants dans la consommation des ménages de Bamako.

Durant les trois années précédant la dévaluation, les prix ont baissé en moyenne de 1,7% en raison de la forte baisse en 1992. L'indice de la fonction « Alimentation » a tiré l'indice général vers le bas.

En 1994, année de la dévaluation, on constate une plus forte hausse (supérieure à 30%) des prix des fonctions « Santé » et « Transports et communications » que celle de l'indice général. La variation de l'indice de la fonction « Alimentation » est aussi légèrement supérieure à celle de l'indice général.

En 1995, les variations annuelles des indices des fonctions « Santé » et « Transports et communications » sont devenues inférieures à celle de l'indice général tandis que l'indice de la fonction « Alimentation » a encore augmenté de près de 15%.

Pendant les années 1996 et 1997, la variation moyenne annuelle de l'indice est de 2,9% mais avec des taux de + 6,5% en 1996 et de - 0,7% en 1997, dus essentiellement à des variations des prix de la fonction « Alimentation » de respectivement + 9% et - 1,6%.

Ainsi, si la dévaluation a entraîné une hausse relativement importante des prix (mais bien inférieure à celle d'autres pays de l'UEMOA) durant l'année 1994, la hausse des prix est revenue en 1996 à un rythme relativement proche de celui existant avant la dévaluation.

La comparaison des indices de décembre 1997 et de décembre 1993 (avant la dévaluation) met en évidence les principaux phénomènes suivants :

- une hausse de l'indice général de 49,5% ;
- une forte hausse (supérieure à 60%) de l'indice de la fonction « Santé » ;
- une hausse des prix de la fonction « Alimentation » bien supérieure à celle de l'indice général ;
- une hausse relativement limitée des fonctions « Logement, énergie, eau, combustibles » (20,3%) et « Loisirs, spectacles, enseignement et culture » (28,3%).

### 3.11.3. Evolution des prix depuis 1996

Tableau 42 : Variations annuelles de l'indice des prix de Bamako de 1996 à 1999

|                      | 1996 | 1997  | 1998 | 1999  |
|----------------------|------|-------|------|-------|
| Variations annuelles | 6,5% | -0,7% | 4,1% | -1,1% |

Sur la période 1996-1999, la variation moyenne annuelle de l'indice des prix est de 2,2% avec des fluctuations importantes entre les taux négatifs de 1997 et de 1999 et celui relativement élevé de 1996.

**Graphique 115 : Indice des prix de Bamako de 1996 à 1999 (base 100 : 1996)**

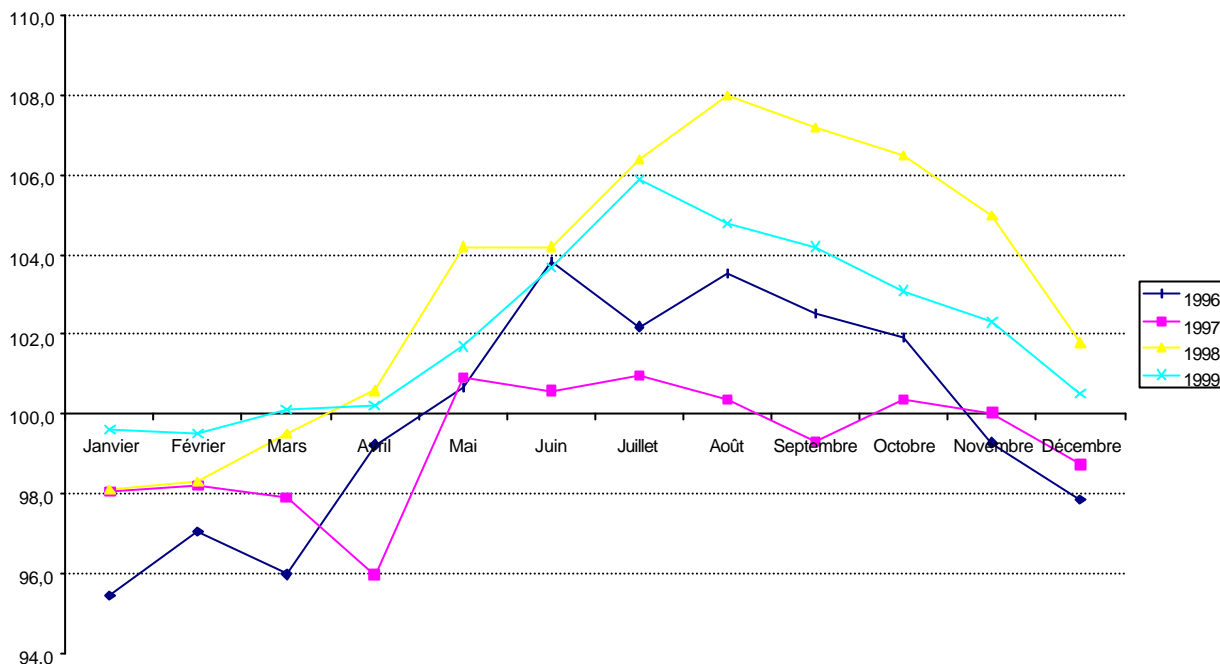

Les variations saisonnières de l'indice des prix sont mises en évidence dans le graphique 115 : l'indice est en hausse de manière quasi systématique de janvier à juillet ou août et en baisse durant les derniers mois de l'année. Ces variations saisonnières sont elles-mêmes variables en intensité d'année en année selon le niveau de la production agricole.

Le niveau de l'indice général de 1999 est situé au-dessous de celui de 1998 sauf au premier trimestre.

#### 3.11.4. Evolution des prix en 1999

**Graphique 116 : Variation de l'indice harmonisé des prix de Bamako en 1999**

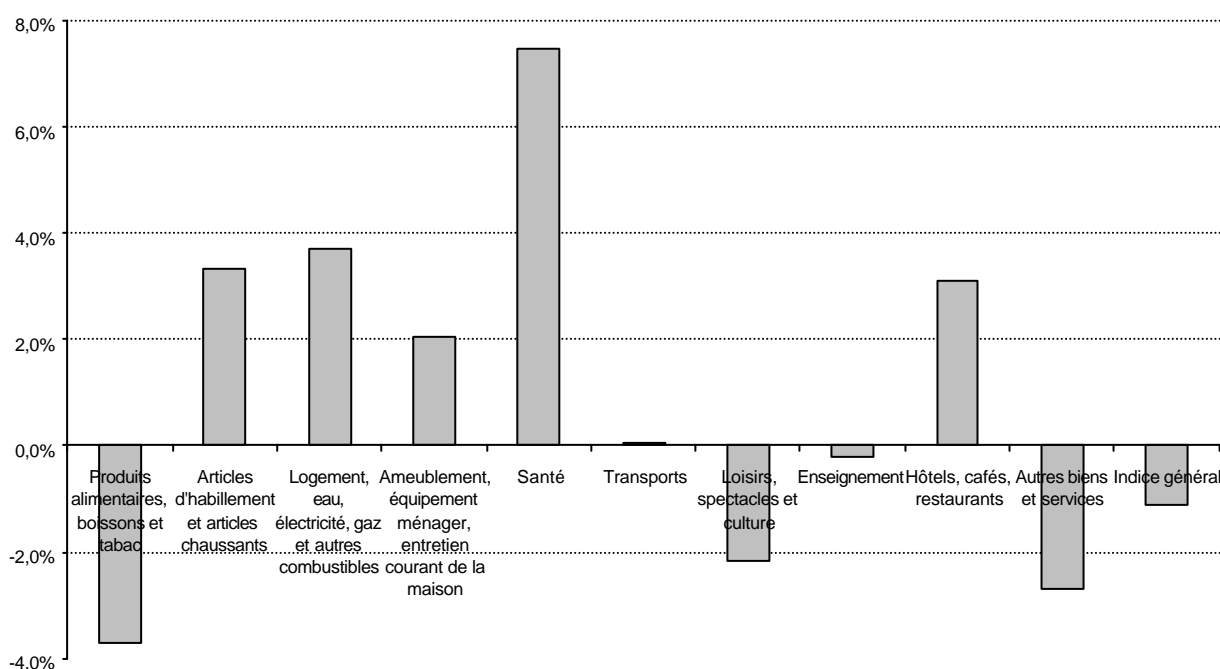

L'inflation en 1999 au Mali a été de - 1,1%. Cette variation négative de l'indice est essentiellement due à la forte chute des prix (- 3,7%) des produits de la fonction « Produits alimentaires, boissons et tabac ». En 1999, on note une forte hausse des prix des produits de la fonction « Santé » (7,5%) et moindre mais supérieure à 3% des fonctions « Articles d'habillement et articles chaussants », « Logement, eau, électricité, gaz et autres combustibles » et « Hôtels, cafés, restaurants ».

Graphique 117 : Indice harmonisé des prix de Bamako en 1999 (base 100 : décembre 1998)

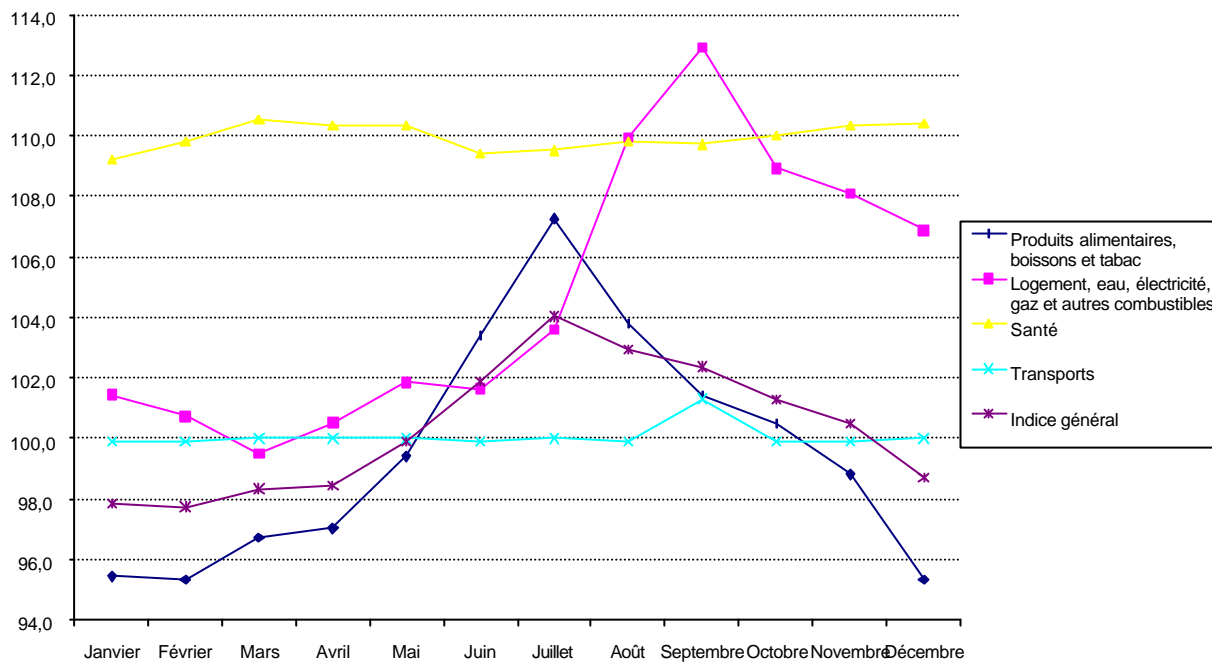

Graphique 118 : Variations en glissement annuel de l'indice harmonisé des prix de Bamako en 1999

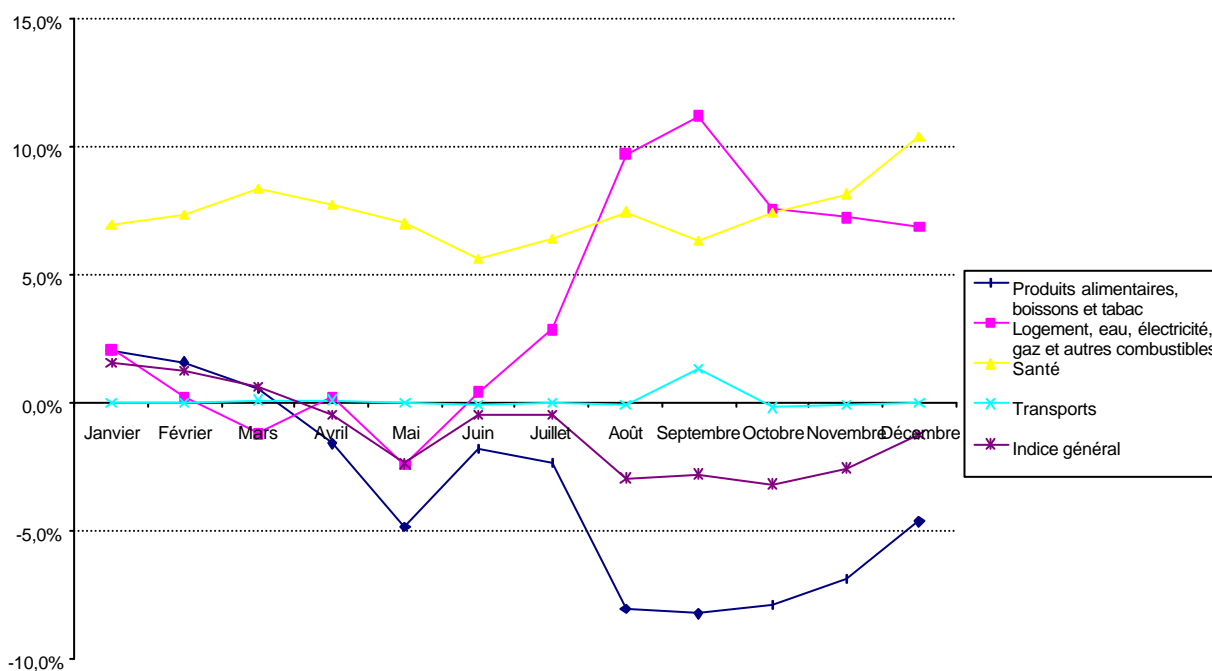



L'indice de la fonction « Produits alimentaires, boissons et tabac » a baissé en moyenne de 3,7% en 1999, mais pendant les mois d'août à octobre, la baisse a été voisine de 8% par rapport aux mêmes mois de l'année 1998.

L'indice de la fonction « Transports » est quasiment stable durant toute l'année 1999 à l'exception d'une faible hausse ponctuelle en septembre.

L'indice de la fonction « Santé » après une hausse mensuelle de 9,2% en janvier 1999 est resté quasiment stable tout au long de l'année 1999 avec une variation en glissement annuel fluctuant entre 5,6% en juin et 10,4% en décembre.

L'indice de la fonction « Logement, eau, électricité, gaz et autres combustibles » a connu une forte croissance pendant les mois de mai à septembre avant de décroître durant les mois d'octobre à décembre 1999. Ainsi, l'indice de septembre 1999 est supérieur de 12,9% à celui de décembre 1998. En glissement annuel, le minimum a été atteint en mai avec - 2,4% et le maximum en septembre avec + 11,2%. Ces fortes hausses sont dues notamment à la hausse des prix de l'électricité

L'indice général suit exactement la même tendance que l'indice de la fonction « Produits alimentaires, boissons et tabac » mais à un niveau moindre avec une variation en glissement annuel passant de + 1,5% en janvier à - 1,3% en décembre.

**Graphique 119 : Variations mensuelles de l'indice harmonisé des prix de Bamako en 1999**

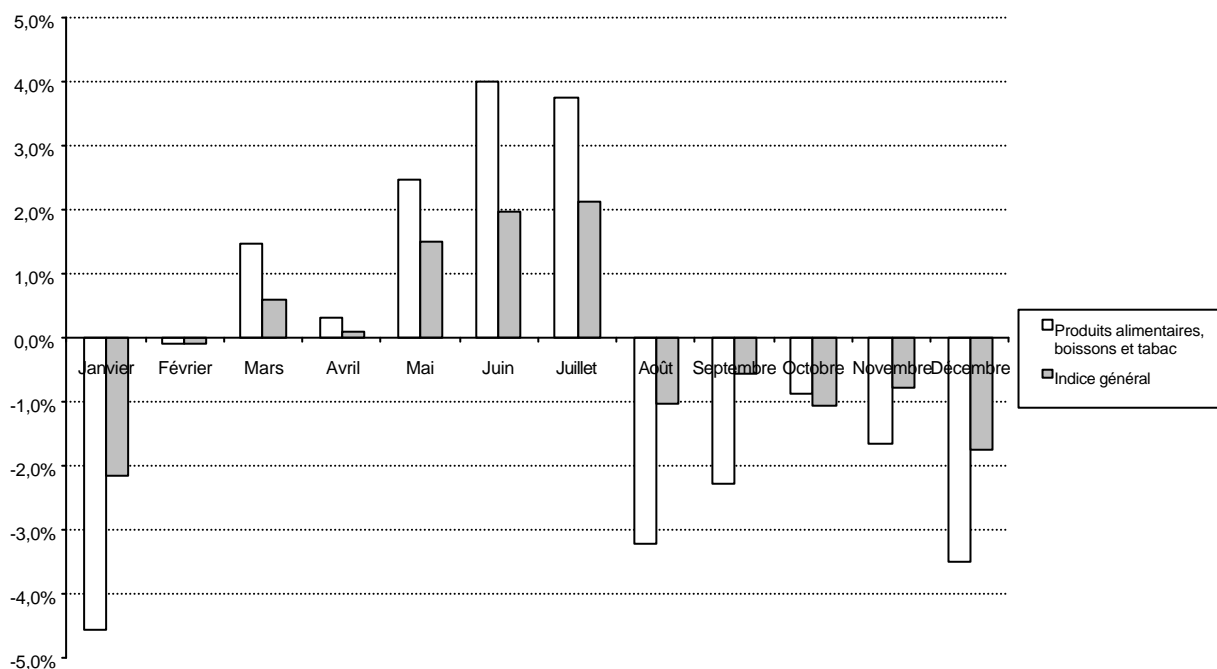

Après une forte baisse en janvier 1999 par rapport à décembre 1998 et une quasi-stabilité en février, l'indice a augmenté chaque mois jusqu'en juillet avant de baisser aussi chaque mois jusqu'en décembre. Les variations mensuelles sont en valeurs absolues supérieures à 1% pour sept mois sur douze.

Ce phénomène est essentiellement dû aux fluctuations des prix de la fonction « Produits alimentaires, boissons et tabac » qui eux-mêmes ont des variations en valeurs absolues supérieures à 2% pour sept mois aussi.

### 3.12. Mauritanie

#### 3.12.1. Evolution des prix depuis 1983

Pour la ville de Nouakchott, les données mensuelles de l'indice des prix à la consommation sont disponibles depuis 1983.

Tableau 43 : Indice annuel des prix à la consommation de Nouakchott de 1983 à 1999

|        |       |       |       |       |       |       |       |       |       |       |       |
|--------|-------|-------|-------|-------|-------|-------|-------|-------|-------|-------|-------|
| Années | 1983  | 1984  | 1985  | 1986  | 1987  | 1988  | 1989  | 1990  | 1991  | 1992  | 1993  |
| Indice | 118,2 | 127,5 | 131,4 | 107,4 | 116,2 | 117,8 | 133,1 | 141,8 | 149,7 | 164,9 | 180,3 |
| Années | 1994  | 1995  | 1996  | 1997  | 1998  | 1999  |       |       |       |       |       |
| Indice | 187,6 | 199,8 | 209,3 | 218,8 | 236,3 | 245,9 |       |       |       |       |       |

Bases :

Années 1983 à 1985, base 100 : juillet 1981

Années 1986 à 1999, base 100 : juillet 1985

Graphique 120 : Variations annuelles de l'indice des prix de Nouakchott de 1987 à 1999



Tableau 44 : Variations annuelles de l'indice des prix de Nouakchott de 1987 à 1999

|                      |                     |            |            |                     |                     |
|----------------------|---------------------|------------|------------|---------------------|---------------------|
|                      | Année 1987          | Année 1988 | Année 1989 | Moyenne 1990 - 1991 | Moyenne 1992 - 1993 |
| Variations annuelles | 8,2%                | 1,3%       | 13,0%      | 6,0%                | 9,7%                |
|                      | Moyenne 1994 - 1997 | Année 1998 | Année 1999 |                     |                     |
| Variations annuelles | 5,0%                | 8,0%       | 4,1%       |                     |                     |

A l'exception de l'inflation très faible (1,3%) de l'année 1991, les variations annuelles ont toutes été supérieures à 4% avec les plus fortes variations en 1989, 1992 et 1993. On constate donc sur les 13 dernières années une variation moyenne annuelle de l'indice de 6,6%.

**Graphique 121 : Indice des prix de Nouakchott de 1986 à 1999 (base 100 : juillet 1985)**

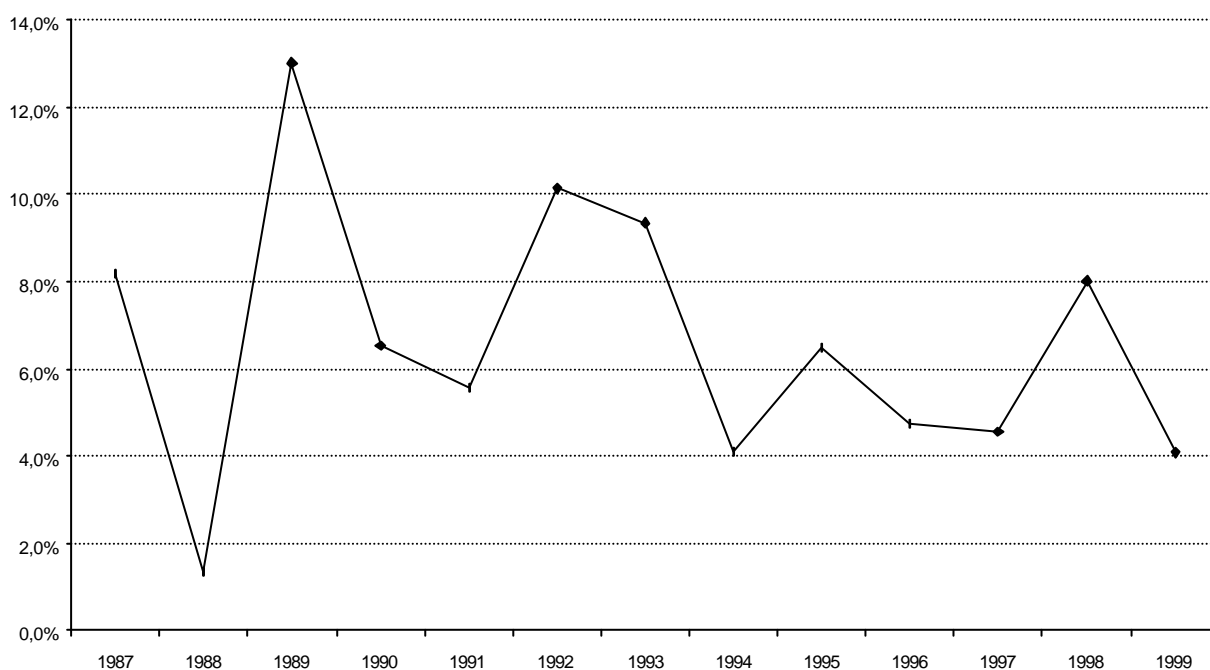
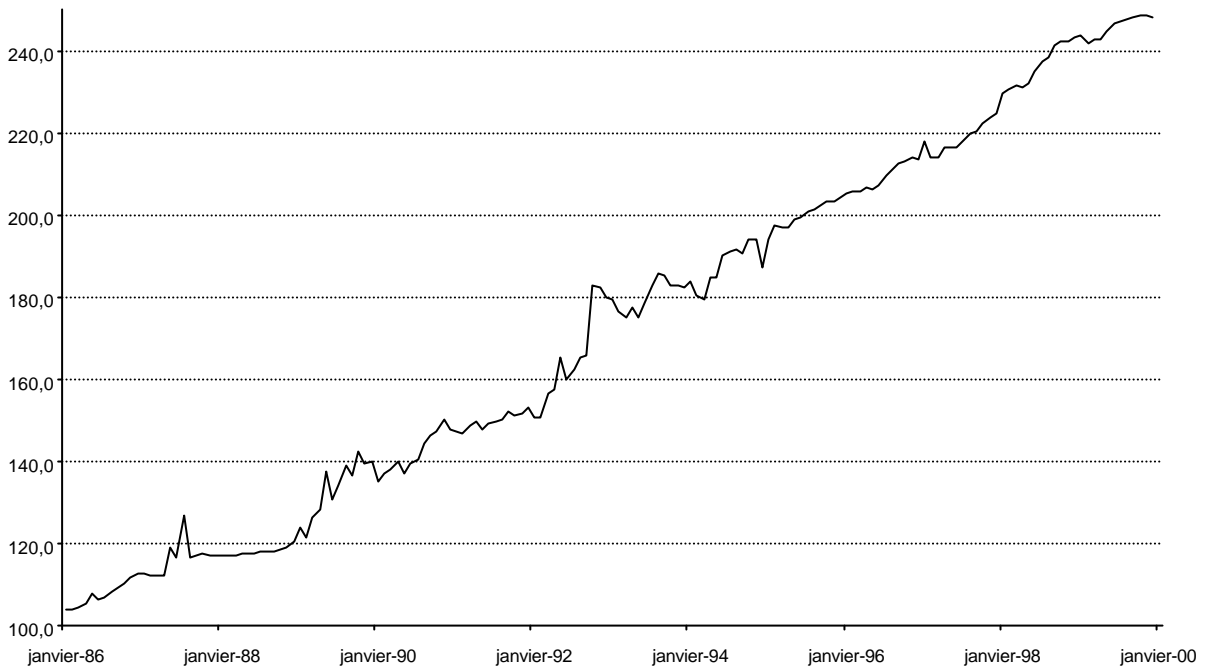

Les prix de décembre 1999 sont supérieurs de 128,9% à ceux de janvier 1986. Ils ont doublé entre janvier 1986 et juillet 1996. Depuis décembre 1993 (avant la dévaluation du Franc CFA), les prix ont bien moins augmenté (36%) que dans les pays de la Zone franc mais l'inflation annuelle depuis 1996 y est plus élevée.

### 3.12.2. Evolution des prix depuis 1990

Les deux graphiques suivants permettent l'analyse de l'évolution des prix sur les dix dernières années.

**Graphique 122 : Variations annuelles de l'indice des prix de Nouakchott de 1991 à 1999**

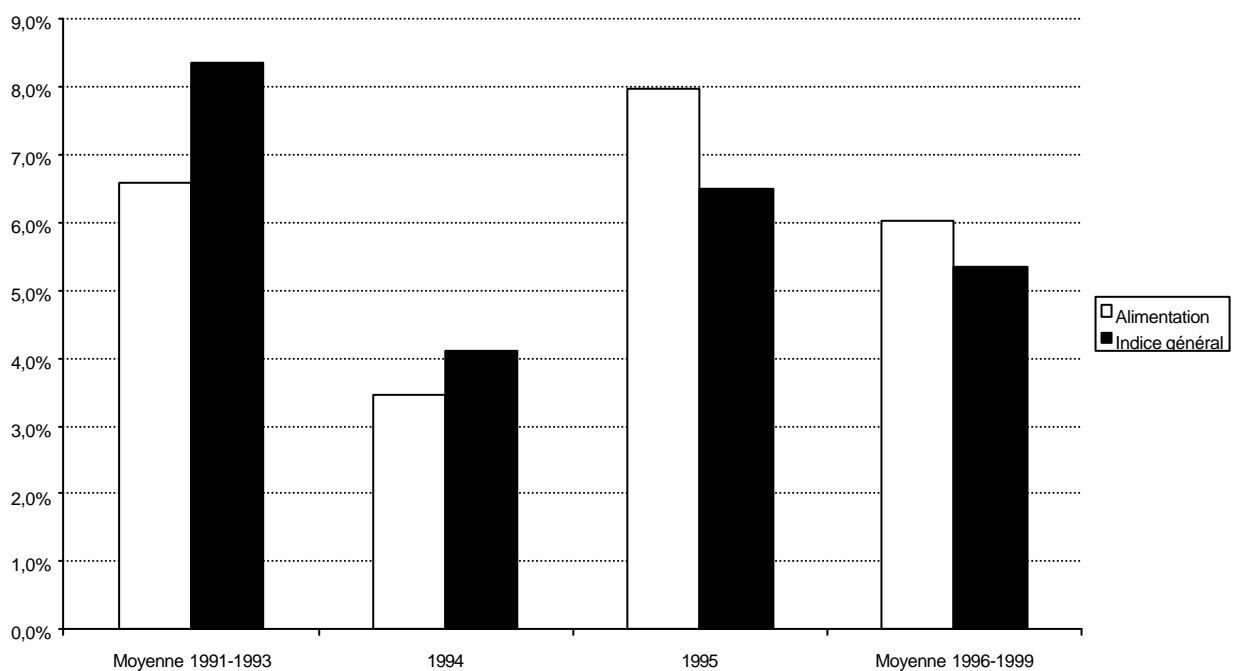

Durant les années 1991 à 1993, la hausse annuelle des prix est relativement élevée (supérieure à 8% en moyenne), plus forte que celle des prix de la fonction « Alimentation ».

En 1994, année de la dévaluation du Franc CFA qui, on le rappelle, n'est pas la monnaie de la Mauritanie, on constate la plus faible hausse de la période (4,1%).

De 1996 à 1999, la variation moyenne annuelle de l'indice des prix est de 5,3%.

**Graphique 123 : Variation de l'indice des prix de Nouakchott de décembre 1999 par rapport à décembre 1993**

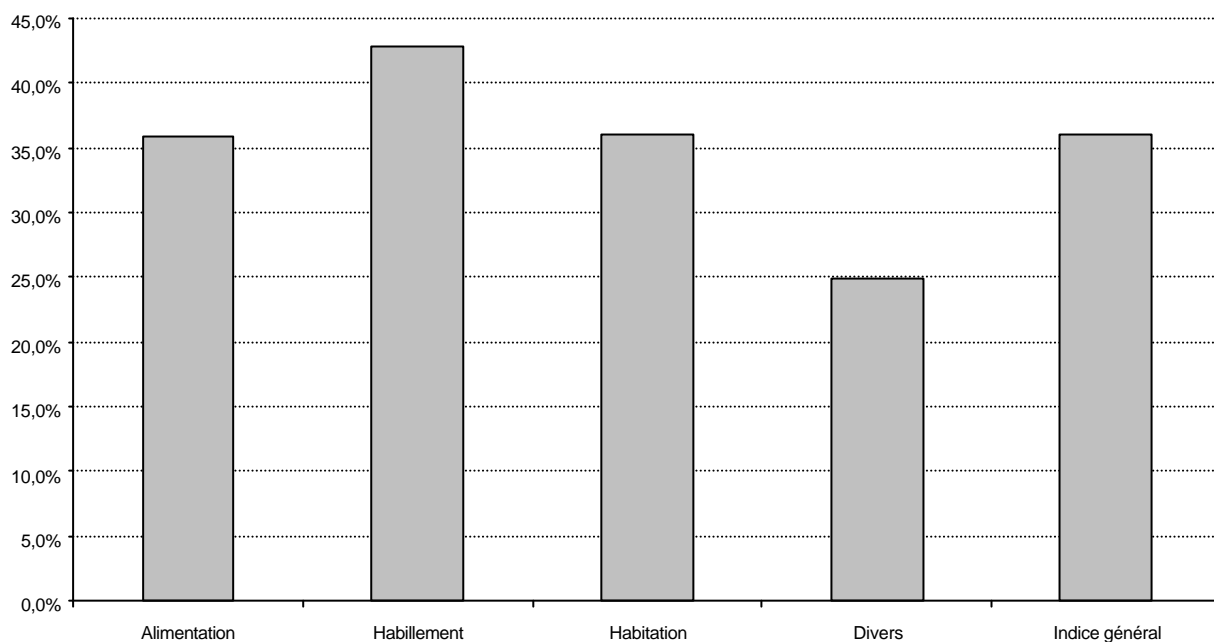

La comparaison des indices de décembre 1999 et de décembre 1993 met en évidence les principaux phénomènes suivants :

- une hausse de l'indice général de 36,0% ;
- une hausse de 42,8% de l'indice de la fonction « Habillement », plus forte que celles des autres fonctions ;
- une hausse des prix des fonctions «Alimentation » et « Habitation » équivalente à celle de l'indice général
- une hausse limitée (inférieure à 25%) de la fonction « Divers » qui comprend les dépenses en santé, hygiène, domesticité, communication, loisirs et instruction.

### 3.12.3. Evolution des prix depuis 1996

Tableau 45 : Variations annuelles de l'indice des prix de Nouakchott de 1996 à 1999

|                      | 1996 | 1997 | 1998 | 1999 |
|----------------------|------|------|------|------|
| Variations annuelles | 4,7% | 4,5% | 8,0% | 4,1% |

Sur la période 1996-1999, la variation moyenne annuelle de l'indice est de 5,3% avec une variation plus forte en 1998 (+ 8%) et comprise entre 4% et 5% les trois autres années.

Graphique 124 : Indice des prix de Nouakchott de 1996 à 1999 (base 100 : juillet 1985)

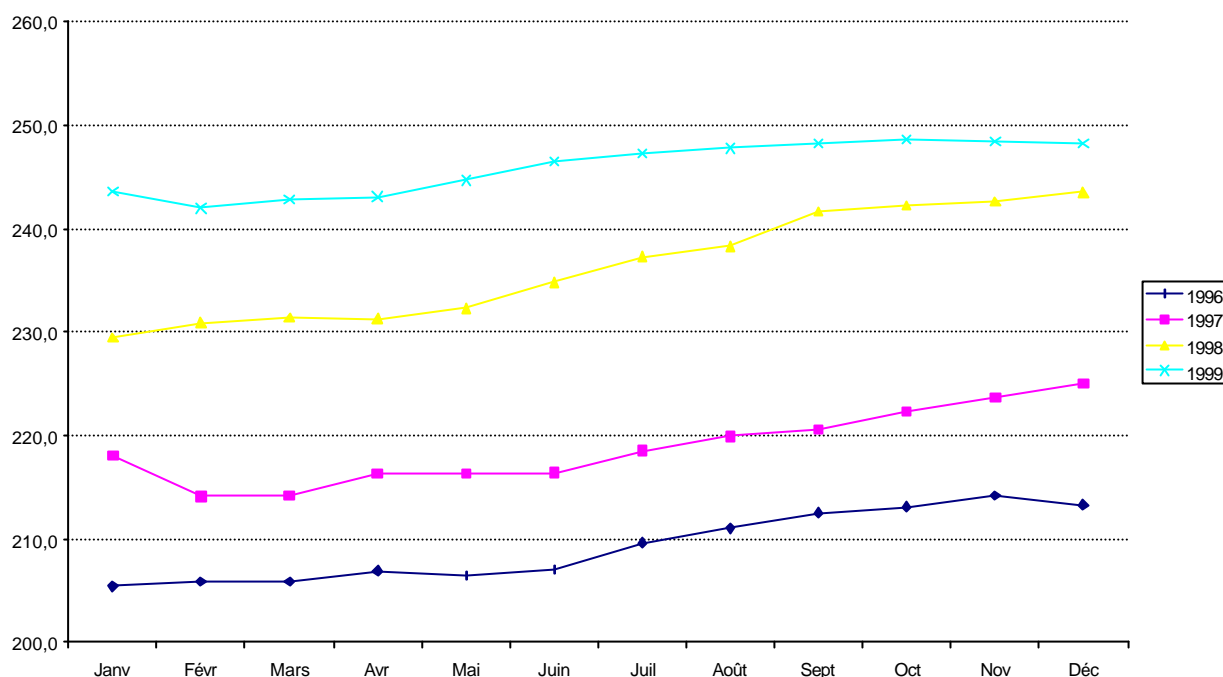

Contrairement à la plupart des autres pays étudiés, on constate des variations saisonnières de très faible ampleur et une croissance régulière de l'indice. La principale raison semble être que l'essentiel des produits alimentaires consommés par les ménages de Nouakchott sont d'origine importée et donc peu liés à la disponibilité des produits agricoles nationaux comme dans les pays de la Zone Franc.

Sur les 48 derniers mois, on compte seulement 5 mois avec une variation mensuelle négative et six mois avec une variation mensuelle supérieure à 1%.

### 3.12.4. Evolution des prix en 1999

Graphique 125 : Variation de l'indice des prix de Nouakchott de 1999 par rapport à 1998

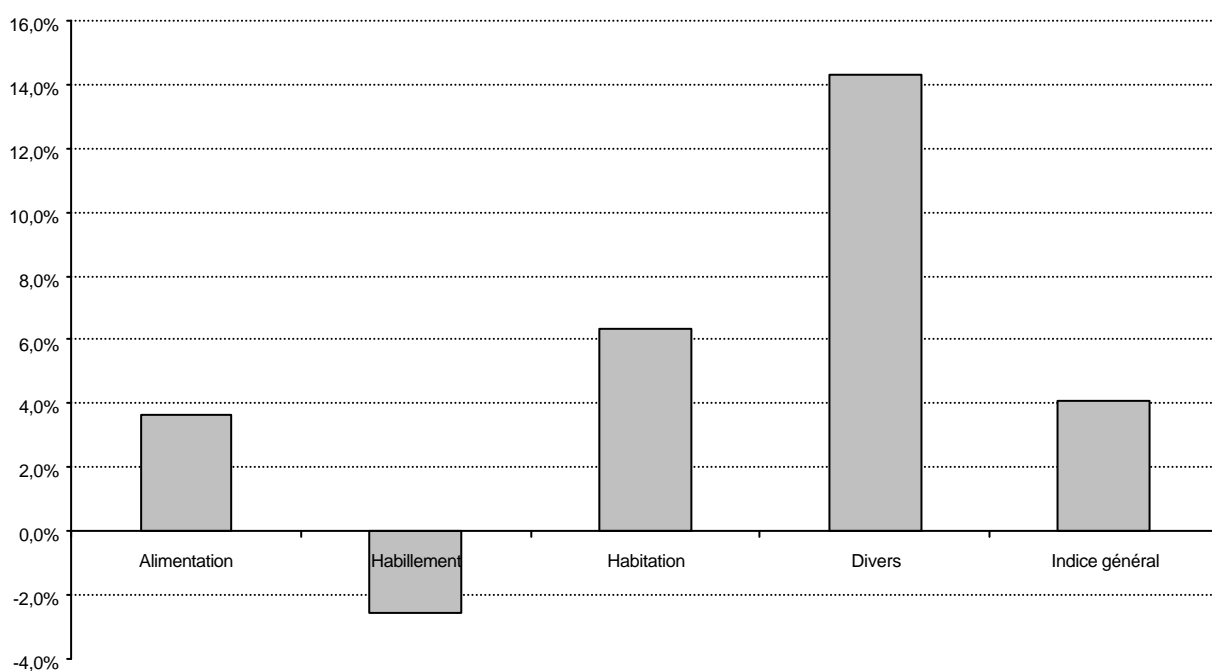

L'inflation en 1999 en Mauritanie a été de 4,1%. Cette inflation est essentiellement due à une hausse des prix quasi équivalente de la fonction « Alimentation », les variations des autres fonctions ayant peu d'influence à l'exception de la fonction « Divers » dont les prix ont connu une hausse supérieure à 14%, mais dont la pondération dans l'indice est relativement faible.

**Graphique 126 : Indice des prix de Nouakchott en 1999 (base 100 : décembre 1998)**

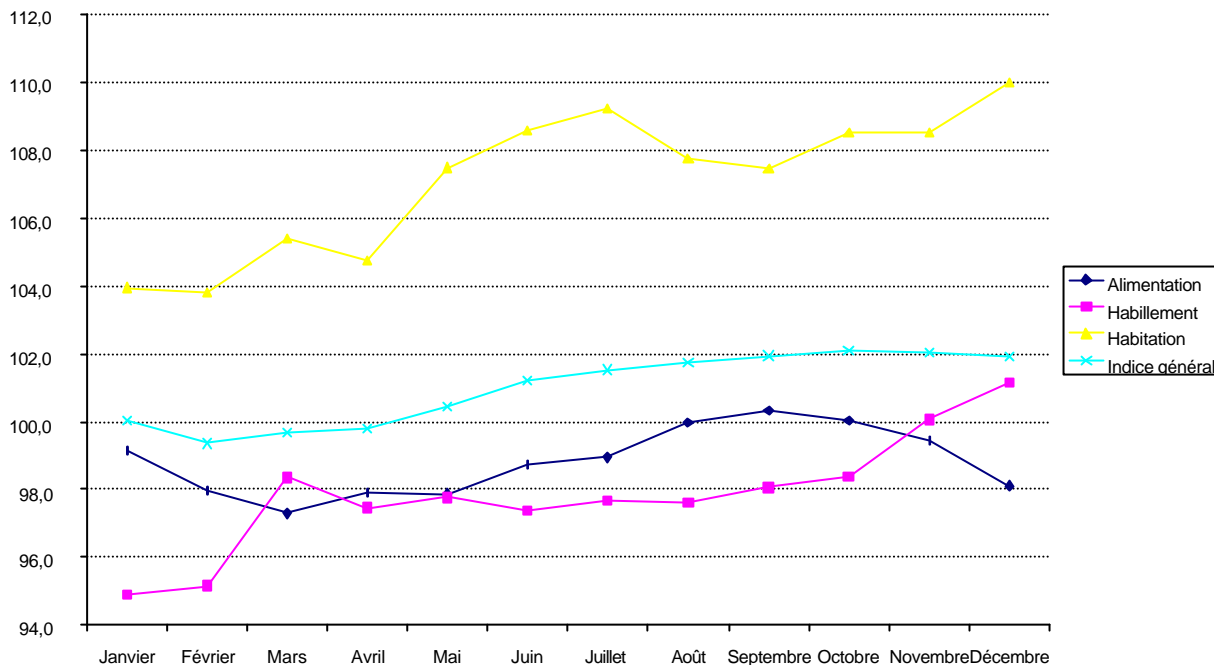

**Graphique 127 : Variations en glissement annuel de l'indice des prix de Nouakchott en 1999**

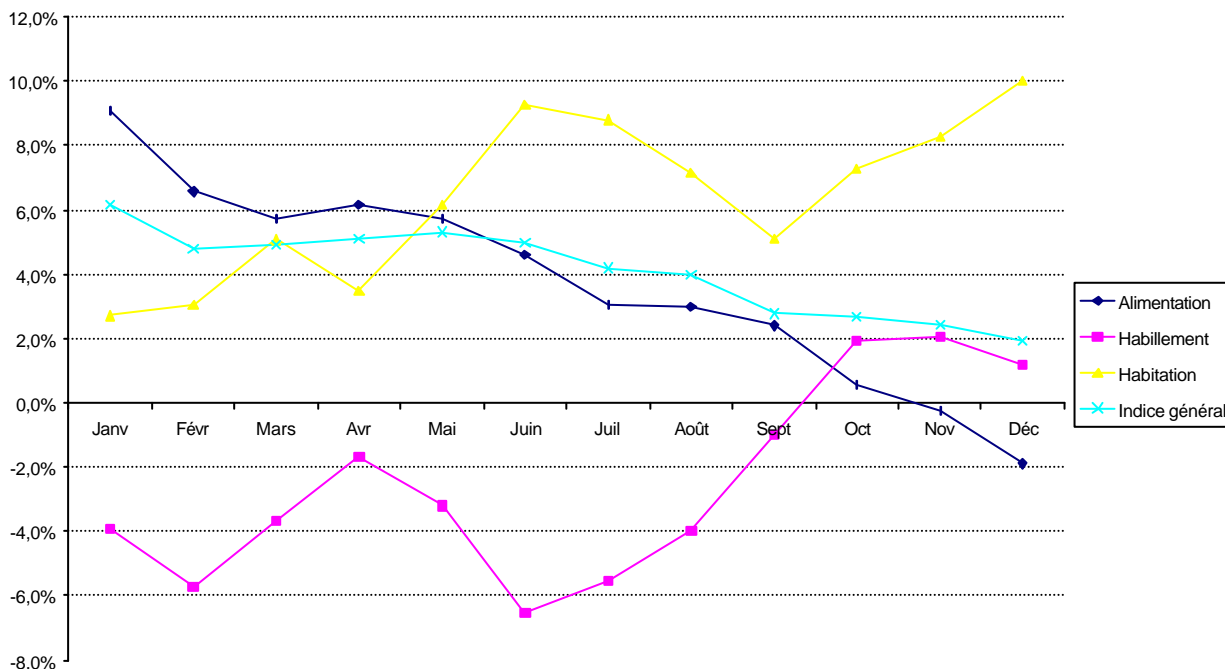

La variation en glissement annuel de la fonction « Alimentation » a constamment baissé durant l'année 1999, passant de + 9% à - 2%. Au contraire, l'indice de la fonction « Habitation » est en augmentation quasi constante passant de 104 à 110. L'indice général suit de près la fonction « Alimentation » : sa variation en glissement annuel est passée de 6,2% en janvier à 1,9% en décembre 1999.

Graphique 128 : Variations mensuelles de l'indice des prix de Nouakchott en 1999

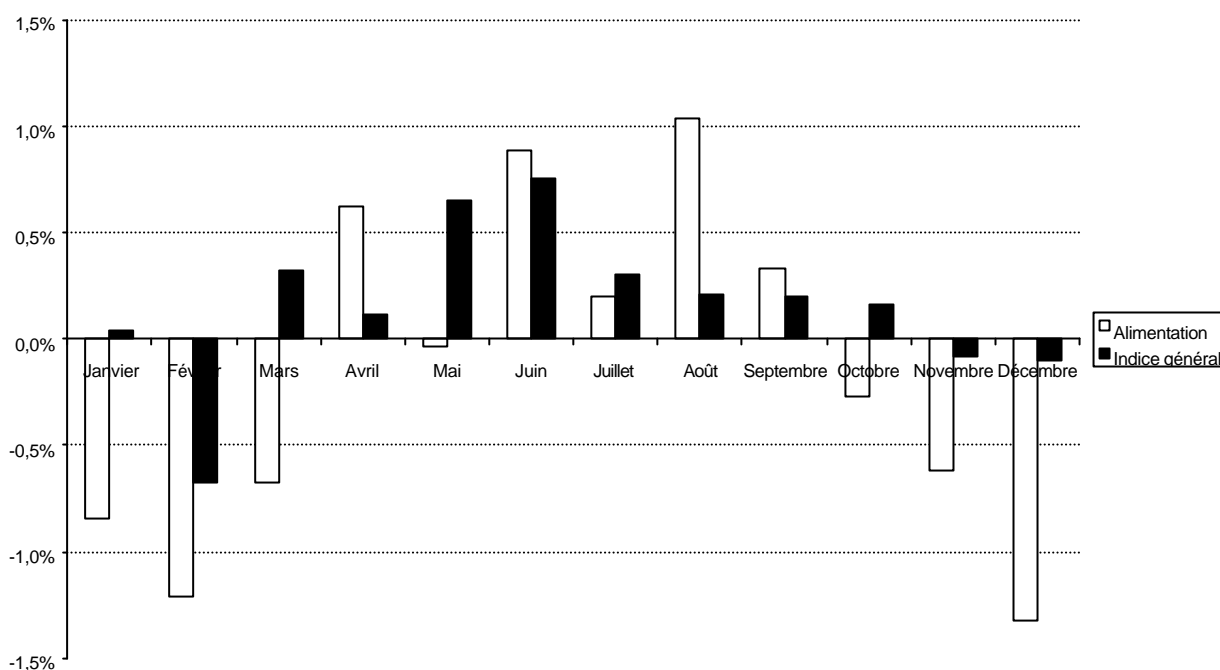

Durant l'année 1999, les prix de la fonction « Alimentation » ont baissé durant les trois premiers mois, puis ont augmenté durant les six mois suivants avant de baisser de nouveau durant le dernier trimestre. La tendance est assez différente pour l'indice général où on ne constate qu'un seul mois avec une baisse significative des prix (février avec - 0,7%).

### 3.13. Niger

#### 3.13.1. Evolution des prix depuis 1990

Pour la ville de Niamey, les données mensuelles de l'indice des prix à la consommation sont disponibles à partir de 1990.

Tableau 46 : Indice annuel des prix à la consommation de Niamey de 1990 à 1999

| Années | 1990 | 1991 | 1992 | 1993 | 1994  | 1995  | 1996  | 1997  | 1998  | 1999  |
|--------|------|------|------|------|-------|-------|-------|-------|-------|-------|
| Indice | 99,6 | 96,1 | 94,5 | 94,2 | 127,7 | 141,6 | 149,1 | 153,5 | 108,2 | 105,7 |

Bases :

Années 1990 à 1997, base 100 : 1989

Années 1998 et 1999, base 100 : 1996

Tableau 47 : Variations annuelles de l'indice des prix de Niamey de 1991 à 1999

|                      | Moyenne<br>1991 - 1993 | Année<br>1994 | Année<br>1995 | Moyenne<br>1996 - 1999 |
|----------------------|------------------------|---------------|---------------|------------------------|
| Variations annuelles | -1,8%                  | 35,5%         | 10,9%         | 2,8%                   |

Les variations annuelles de l'indice des prix ont été négatives au Niger durant les années 1991 à 1993, passant de - 3,5% à - 0,3%. La dévaluation de janvier 1994 a entraîné une hausse des prix de 35,5% en 1994 et de 10,9% en 1995. Ces hausses ont été les plus fortes des pays sahéliens de l'UEMOA mais inférieures à celles constatées au Bénin et au Togo. En 1996 et 1998, l'inflation a encore été supérieure à 5% mais en 1999 les prix ont baissé de 2,3%.

**Graphique 129 : Variations annuelles de l'indice des prix de Niamey de 1991 à 1999**

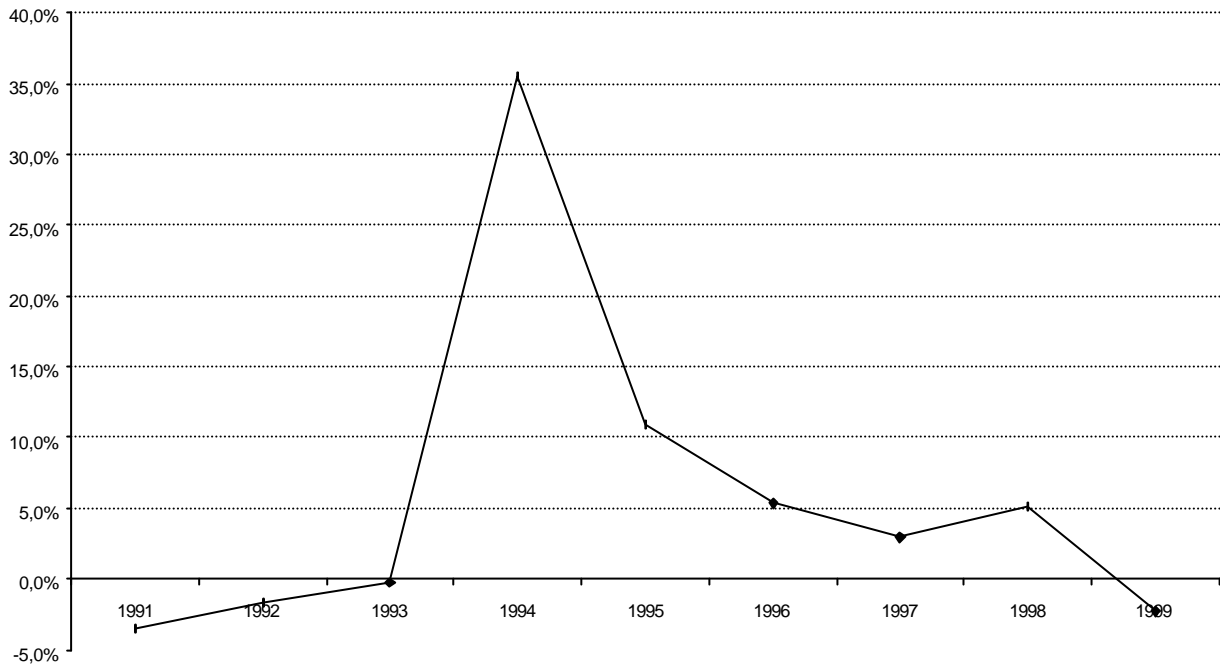

**Graphique 130 : Indice des prix de Niamey de 1990 à 1999 (base 100 : 1996)**

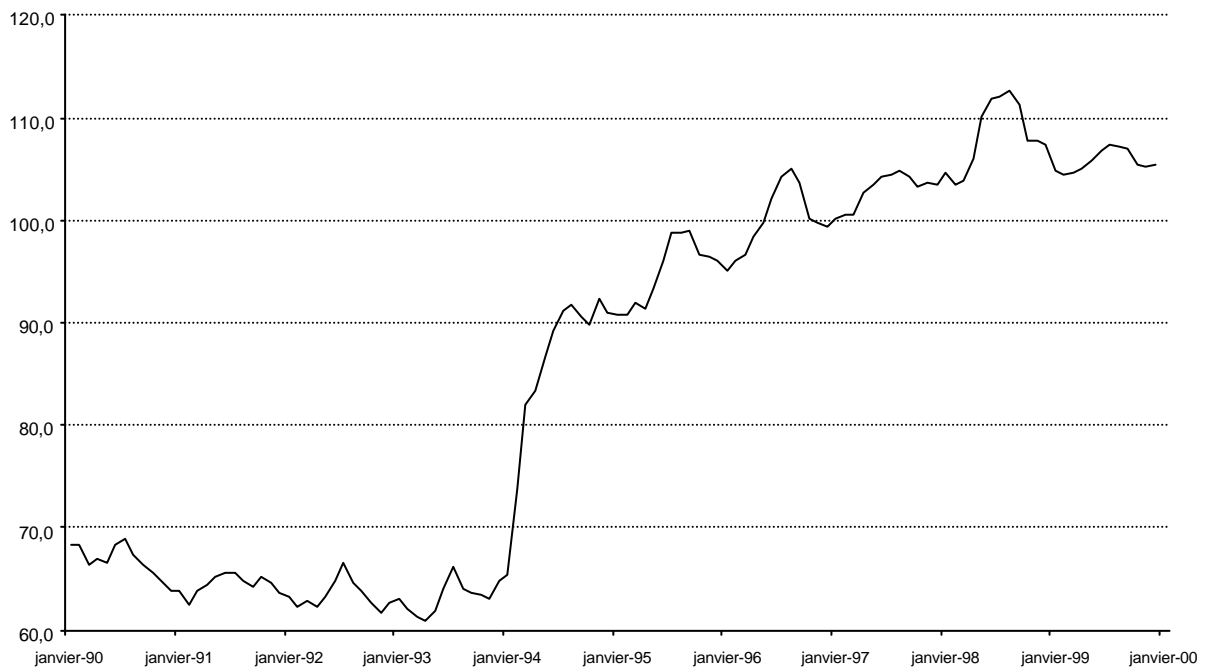

Les prix de décembre 1999 sont supérieurs de 54,2% à ceux de janvier 1990. Les prix ont chuté de 5,3% entre janvier 1990 et décembre 1993 puis ont augmenté de 62,9% entre décembre 1993 et décembre 1999.

La dévaluation de janvier 1994 a entraîné un fort accroissement du niveau de l'indice qui s'est poursuivi ensuite à un rythme bien inférieur jusqu'en août 1996. Fin 1999, l'indice après quelques fluctuations, est à ce même niveau de 1996.



**Graphique 131 : Variations annuelles de l'indice des prix de Niamey de 1991 à 1997**

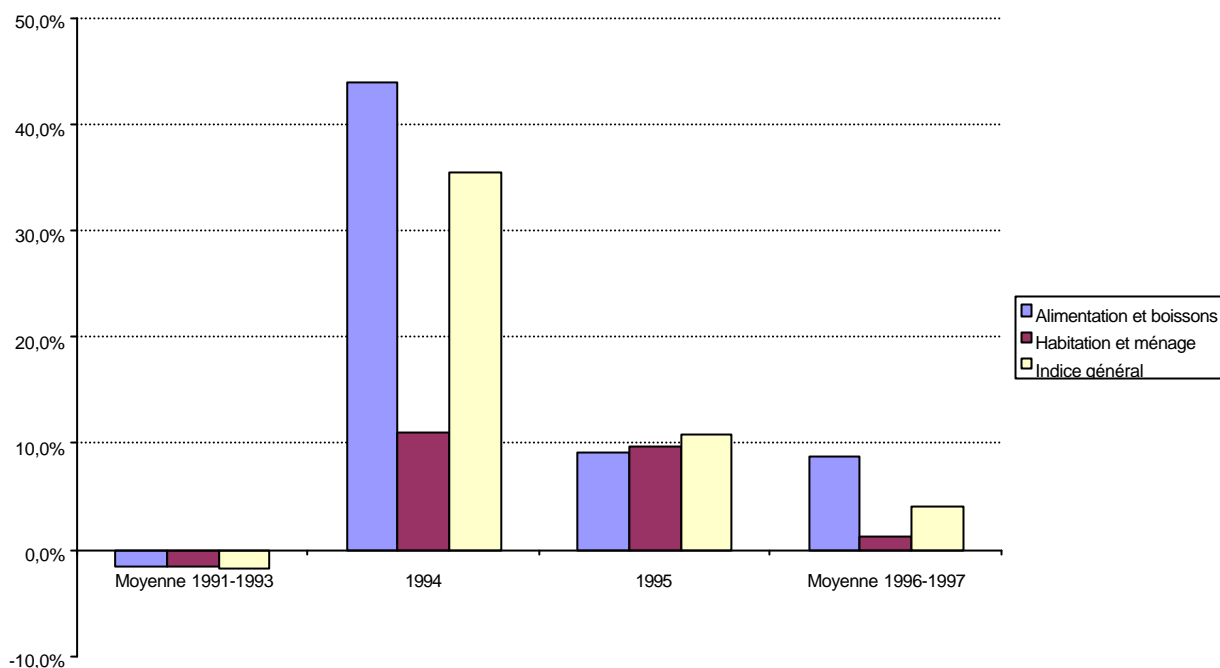

Le graphique 131 ne prend en compte que les fonctions ayant les poids les plus importants dans la consommation des ménages de Niamey.

**Graphique 132 : Variation de l'indice des prix de Niamey de décembre 1997 par rapport à décembre 1993**

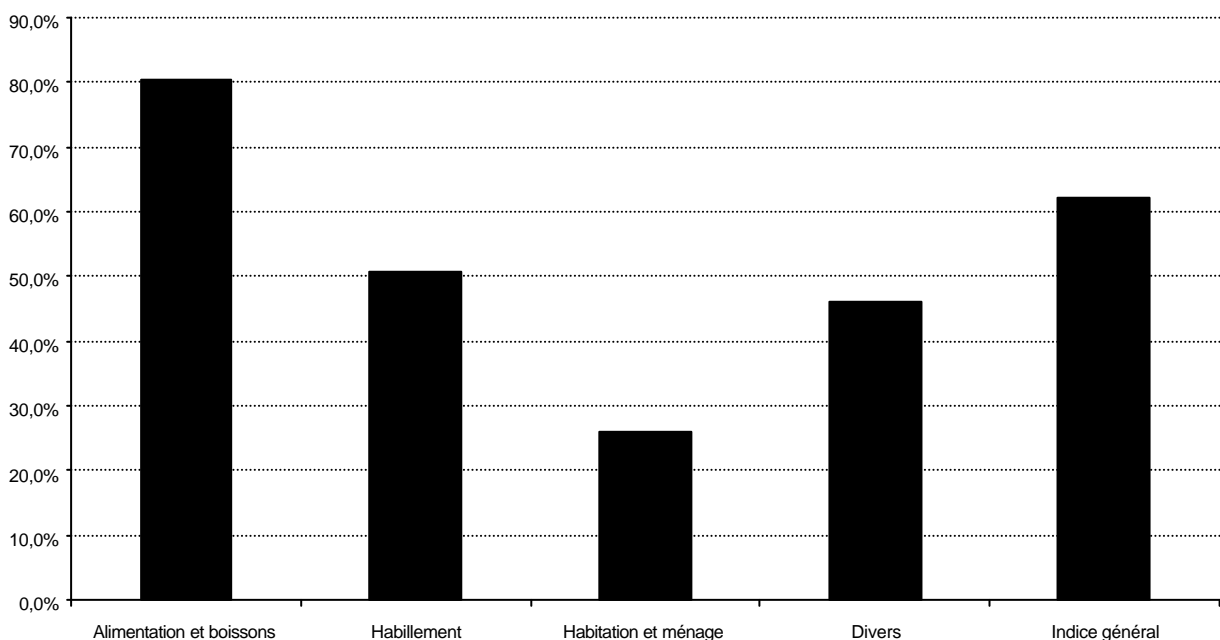

Durant les trois années précédant la dévaluation, les prix sont en légère baisse, en particulier pour les fonctions « Alimentation et boissons » et « Habitation et ménage ».

En 1994, année de la dévaluation, on constate une hausse de plus de 44% des prix de la fonction « Alimentation et boissons », supérieure à celle de l'indice général. La hausse des prix de la fonction « Habitation et ménage » a été limitée (11%).

En 1995, les variations annuelles de l'indice général et des deux principales fonctions sont encore voisines de 10%.

Durant les années 1996 et 1997, la variation moyenne annuelle de l'indice est de 4,1%, inférieure de moitié à celui de la fonction « Alimentation et boissons ».

Ainsi, si la dévaluation a entraîné une hausse importante des prix durant l'année 1994, la hausse des prix est revenue en 1996 à un rythme relativement proche de celui existant avant la dévaluation.

La comparaison des indices de décembre 1997 et de décembre 1993 (avant la dévaluation) met en évidence les principaux phénomènes suivants :

- une hausse de l'indice général de 62,0% ;
- une très forte hausse (supérieure à 80%) de l'indice de la fonction « Alimentation et boissons », bien supérieure à celle de l'indice général ;
- une hausse relativement limitée (autour de 25%) de la fonction « Habitation et ménage » tandis que les prix de la fonction « Habillement » ont augmenté d'environ 50%.

### 3.13.2. Evolution des prix depuis 1996

Tableau 48 : Variations annuelles de l'indice des prix de Niamey de 1996 à 1999

|                      | 1996 | 1997 | 1998 | 1999  |
|----------------------|------|------|------|-------|
| Variations annuelles | 5,3% | 2,9% | 5,1% | -2,3% |

Sur la période 1996-1999, la variation moyenne annuelle de l'indice est de 2,8% avec des fluctuations importantes entre le taux négatif de 1999 et ceux supérieurs à 5% de 1996 et de 1998.

Graphique 133 : Indice des prix de Niamey de 1996 à 1999 (base 100 : 1996)

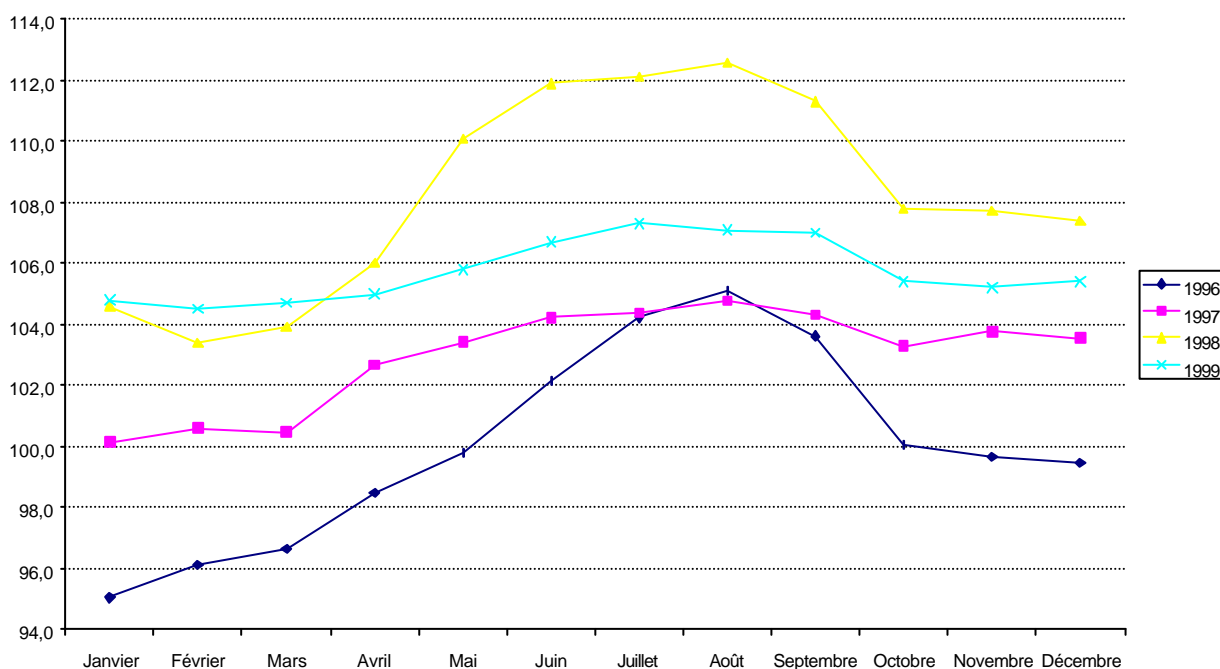

Les variations saisonnières de l'indice des prix sont mises en évidence dans le graphique 133 : l'indice est en hausse de manière quasi systématique durant les huit premiers mois de l'année et en baisse durant les quatre derniers mois. Ces variations saisonnières sont elles-mêmes variables en intensité d'année en année selon le niveau de la production agricole.

Le niveau de l'indice général de 1999 est situé entre ceux de 1997 et de 1998.

### 3.13.3. Evolution des prix en 1999

Graphique 134 : Variation de l'indice harmonisé des prix de Niamey de 1999 par rapport à 1998

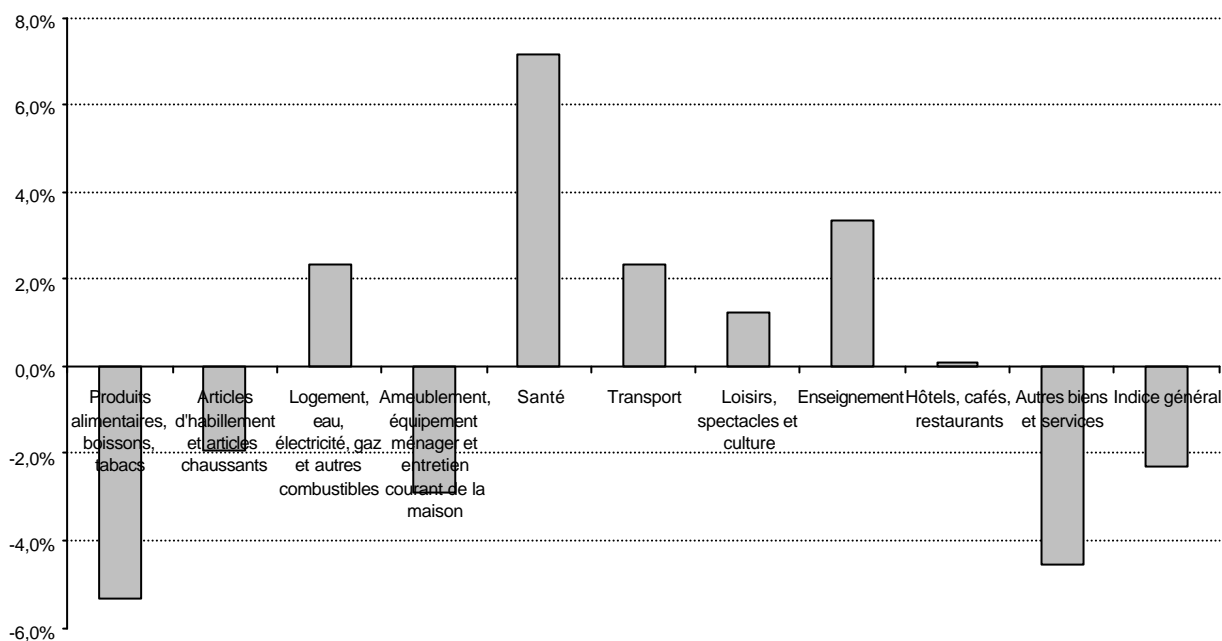

L'inflation en 1999 au Niger a été de - 2,3%.

Cette variation annuelle négative de l'indice est essentiellement due à la forte chute des prix (- 5,3%) des produits de la fonction « Produits alimentaires, boissons et tabac ». En 1999, seuls les prix des produits et services des fonctions « Santé » et « Enseignement » ont subi des hausses sensibles alors que les prix des produits et des services des fonctions « Ameublement, équipement ménager et entretien de la maison » et « Autres biens et services » ont subi des baisses significatives.

Graphique 135 : Indice harmonisé des prix de Niamey en 1999 (base 100 : décembre 1998)

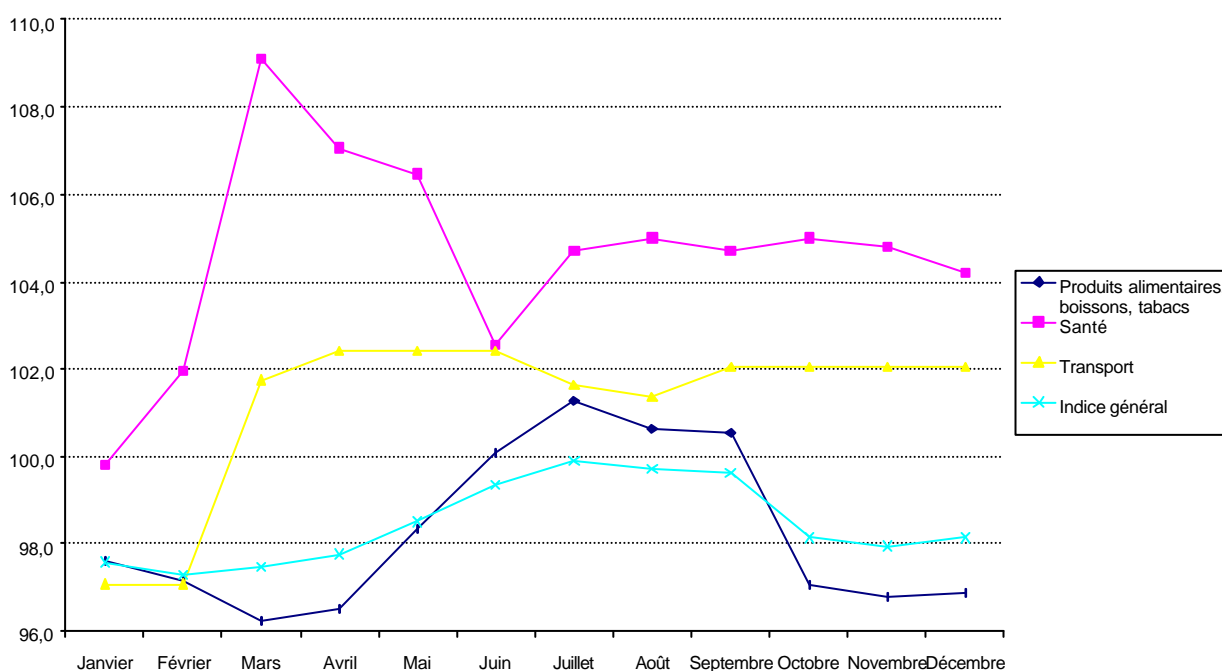

Graphique 136 : Variations en glissement annuel de l'indice harmonisé des prix de Niamey en 1999

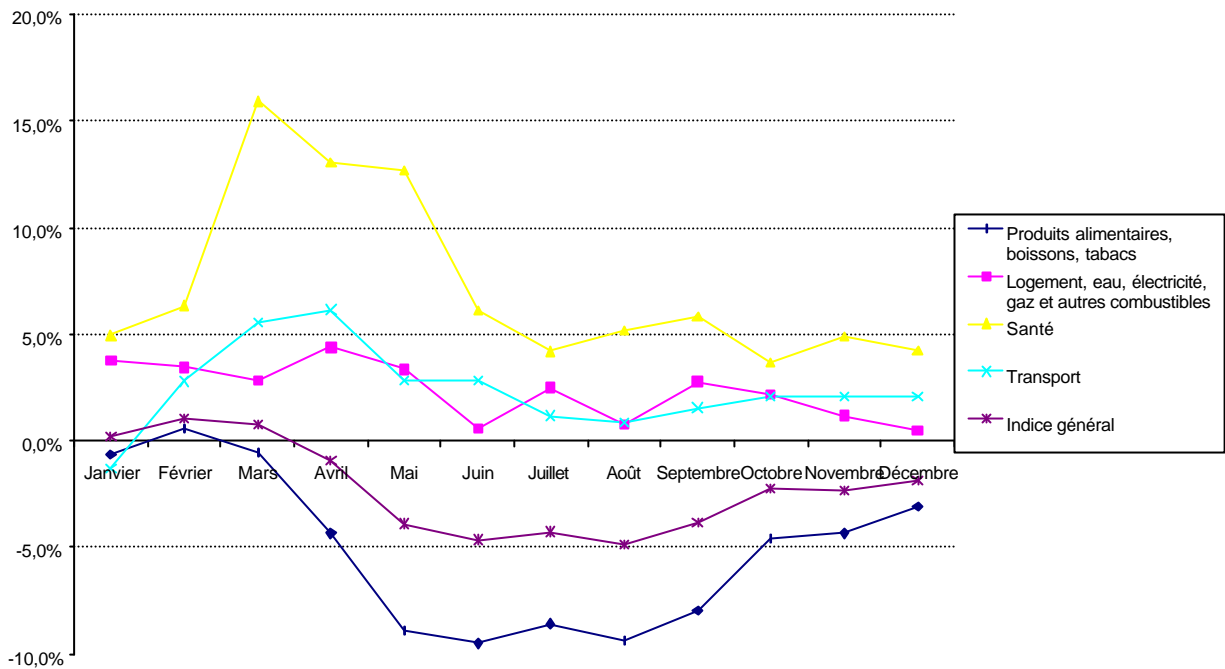

L'indice de la fonction «Produits alimentaires, boissons et tabac » a baissé en moyenne de 5,3% en 1999, mais durant les mois de mai à septembre, la baisse a été supérieure à 8% par rapport aux mêmes mois de l'année 1998.

L'indice de la fonction « Santé » a connu des variations importantes avec une très forte hausse en mars et plusieurs baisses successives d'avril à juin.

L'indice général suit exactement la même tendance que l'indice de la fonction «Produits alimentaires, boissons et tabac » mais à un niveau moindre.

Graphique 137 : Variations mensuelles de l'indice harmonisé des prix de Niamey en 1999

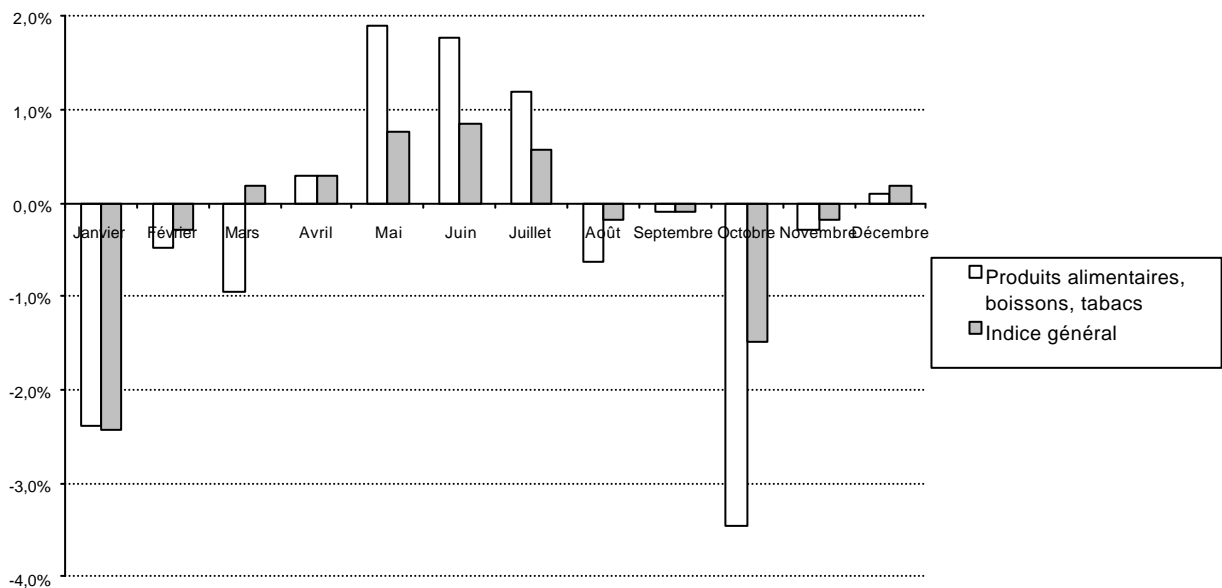

En baisse chaque mois jusqu'en mars, les prix ont ensuite augmenté jusqu'en juillet puis ont de nouveau baissé jusqu'en novembre. Ce phénomène est essentiellement dû aux fluctuations des prix de la fonction « Produits alimentaires, boissons et tabac ».

### 3.14. Sénégal

#### 3.14.1. Evolution des prix depuis 1970

Pour la ville de Dakar, les données mensuelles de l'indice des prix à la consommation sont disponibles à partir de 1970.

Tableau 49 : Indice annuel des prix à la consommation de Dakar de 1970 à 1999

|        |       |       |       |       |       |       |       |       |       |       |       |
|--------|-------|-------|-------|-------|-------|-------|-------|-------|-------|-------|-------|
| Années | 1970  | 1971  | 1972  | 1973  | 1974  | 1975  | 1976  | 1977  | 1978  | 1979  | 1980  |
| Indice | 107,0 | 111,2 | 118,0 | 131,3 | 153,1 | 201,5 | 203,8 | 226,8 | 234,6 | 257,3 | 279,7 |
| Années | 1981  | 1982  | 1983  | 1984  | 1985  | 1986  | 1987  | 1988  | 1989  | 1990  | 1991  |
| Indice | 296,3 | 347,7 | 388,2 | 433,9 | 490,6 | 520,6 | 499,1 | 490,0 | 492,2 | 493,8 | 485,1 |
| Années | 1992  | 1993  | 1994  | 1995  | 1996  | 1997  | 1998  | 1999  |       |       |       |
| Indice | 485,1 | 481,7 | 627,7 | 687,4 | 706,3 | 718,7 | 102,8 | 103,6 |       |       |       |

Bases :

Années 1970 à 1997, base 100 : 1967

Années 1998 et 1999, base 100 : 1996

Graphique 138 : Variations annuelles de l'indice des prix de Dakar de 1971 à 1999



Tableau 50 : Variations annuelles de l'indice des prix de Dakar de 1971 à 1999

|                      |                        |                        |               |                        |                        |                        |
|----------------------|------------------------|------------------------|---------------|------------------------|------------------------|------------------------|
|                      | Moyenne<br>1971 - 1972 | Moyenne<br>1973 - 1974 | Année<br>1975 | Année<br>1976          | Moyenne<br>1977 - 1981 | Moyenne<br>1982 - 1985 |
| Variations annuelles | 5,0%                   | 13,9%                  | 31,7%         | 1,1%                   | 7,8%                   | 13,5%                  |
|                      | Moyenne<br>1986 - 1993 | Année<br>1994          | Année<br>1995 | Moyenne<br>1996 - 1999 |                        |                        |
| Variations annuelles | -0,2%                  | 32,0%                  | 9,5%          | 1,6%                   |                        |                        |

Durant les années 1970, l'inflation annuelle a fortement varié avec en particulier un niveau record en 1975 et des niveaux annuels presque toujours supérieurs à 5% sauf en 1976, année suivant le niveau record de l'année précédente. Durant les années 1982 à 1986, les variations annuelles de l'indice ont été fortes : supérieures en moyenne à 13%. De 1987 à 1993, les prix ont le plus souvent baissé. La dévaluation de janvier 1994 a entraîné une hausse annuelle des prix de 32,0% en 1994 et de 9,5% en 1995. Ces hausses ont été relativement fortes, voisines de celles constatées dans les autres pays de l'UEMOA.

Graphique 139 : Indice des prix de Dakar de 1970 à 1999 (base 100 : 1996)

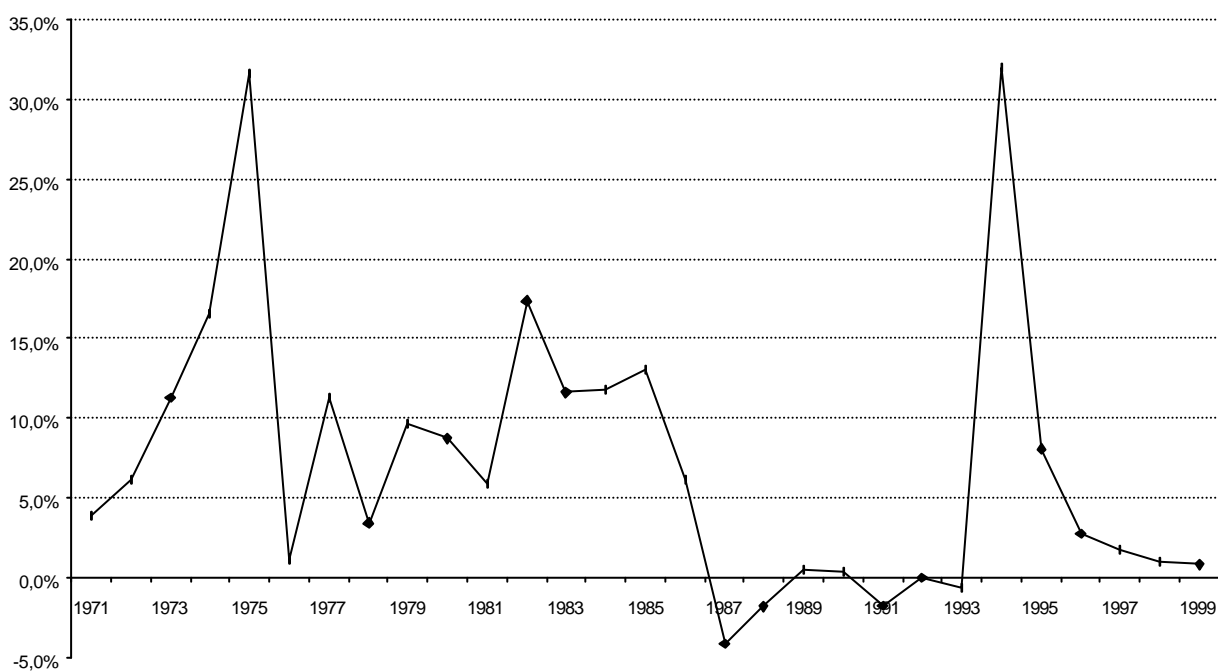
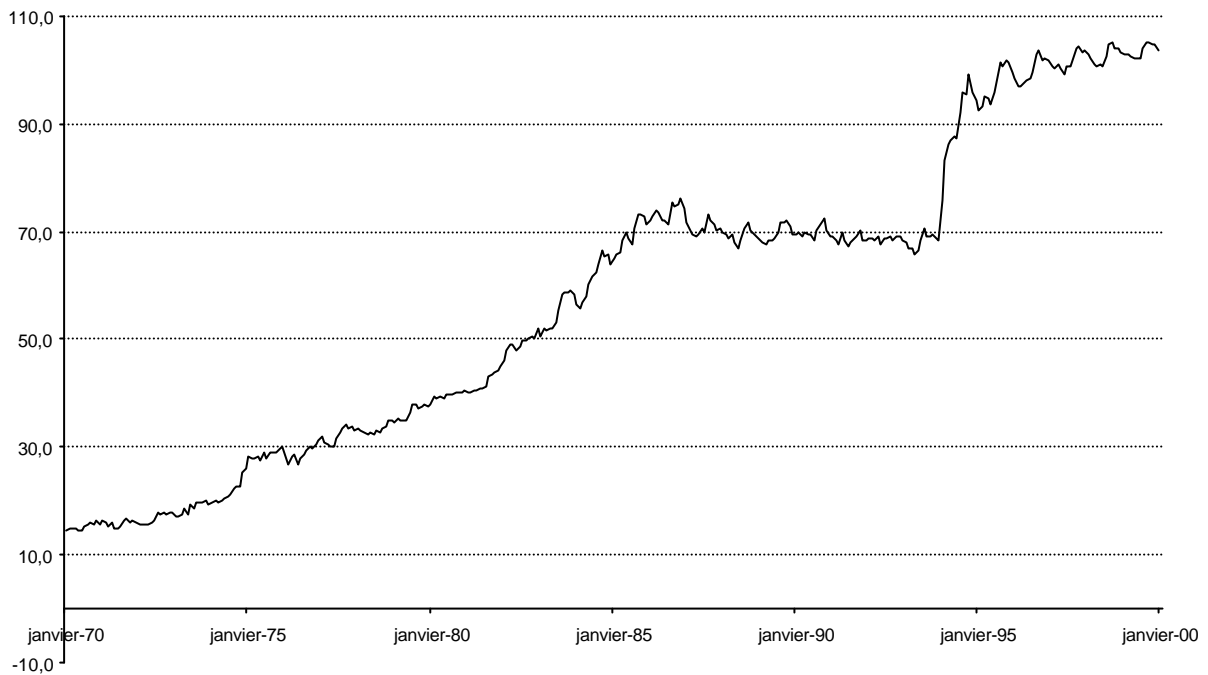

Les prix ont été multipliés par 7,1 entre janvier 1970 et décembre 1999. En mai 1975, les prix avaient doublé par rapport à janvier 1970 ; en août 1983, ils avaient été multipliés par 4 et en mai 1994, multipliés par 6. Ils ont augmenté de 51,5% entre décembre 1993 et décembre 1999.

### 3.14.2. Evolution des prix depuis 1990

Les deux graphiques suivants permettent l'analyse de l'évolution des prix avant et après la dévaluation du Franc CFA de janvier 1994.

Graphique 140 : Variations annuelles de l'indice des prix de Dakar de 1991 à 1997

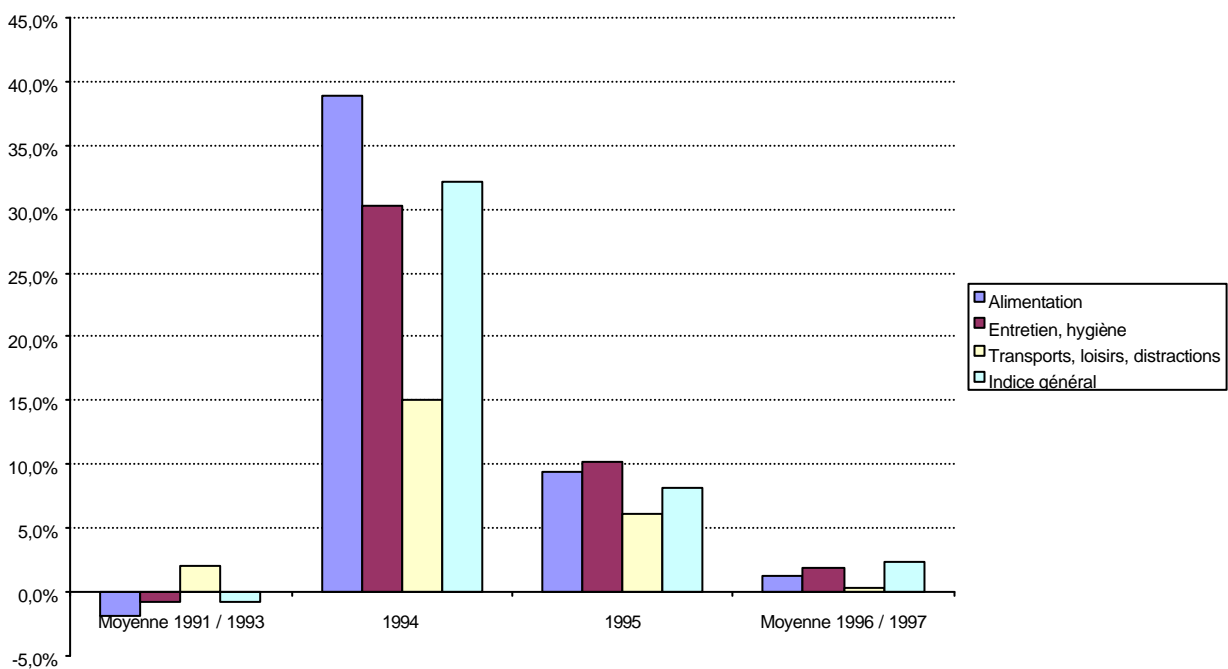

**Graphique 141 : Variation de l'indice des prix de Dakar de décembre 1997 par rapport à décembre 1993**

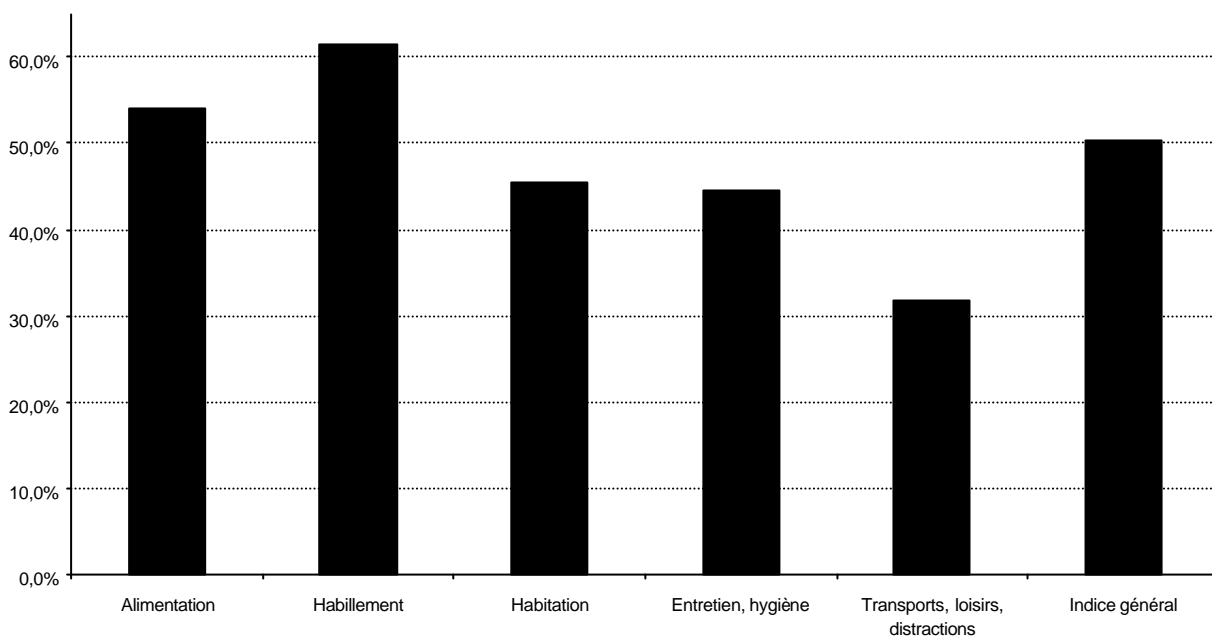

Le graphique 140 ne prend en compte que les fonctions ayant les poids les plus importants dans la consommation des ménages de Dakar.

Durant les trois années précédant la dévaluation, les variations annuelles des prix ont été négatives ou nulles, en raison de la baisse constante des prix de la fonction « Alimentation » et des faibles fluctuations des prix des autres fonctions ainsi que de leur plus faible poids dans la consommation des ménages de Dakar.

En 1994, année de la dévaluation, ce sont les prix de la fonction « Alimentation » qui ont le plus augmenté (38,8% contre 32,1% pour l'indice général). L'indice de la fonction « Transports, loisirs, distractions » a seulement augmenté de 15%.

En 1995, seule la variation annuelle de l'indice de la fonction « Entretien, hygiène » est encore supérieure à 10% tandis que l'indice général et l'indice de la fonction « Alimentation » ont des variations annuelles de 8,1% et 9,4%.

Durant les années 1996 et 1997, la variation moyenne annuelle de l'indice est de 2,3% avec un rythme de hausse des prix de la fonction « Alimentation » voisin de 1%.

Ainsi, si la dévaluation a entraîné une hausse relativement importante des prix durant l'année 1994, la hausse des prix est revenue en 1996 à un rythme relativement proche de celui existant avant la dévaluation.

La comparaison des indices de décembre 1997 et de décembre 1993 (avant la dévaluation) met en évidence les principaux phénomènes suivants :

- une hausse de l'indice général de 50,4% ;
- une forte hausse (supérieure à 60%) de l'indice de la fonction « Habillement » ;
- une hausse des prix de la fonction « Alimentation » légèrement supérieure à celle de l'indice général ;
- une hausse relativement limitée (autour de 30%) de la fonction « Transports, loisirs, distractions ».

### 3.14.3. Evolution des prix depuis 1996

Tableau 51 : Variations annuelles de l'indice des prix de Dakar de 1996 à 1999

|                      | 1996 | 1997 | 1998 | 1999 |
|----------------------|------|------|------|------|
| Variations annuelles | 2,8% | 1,8% | 1,0% | 0,8% |

Sur la période 1996-1999, la variation moyenne annuelle de l'indice des prix est de 1,6%, en diminution constante.

Graphique 142 : Indice des prix de Dakar de 1996 à 1999 (base 100 : 1996)

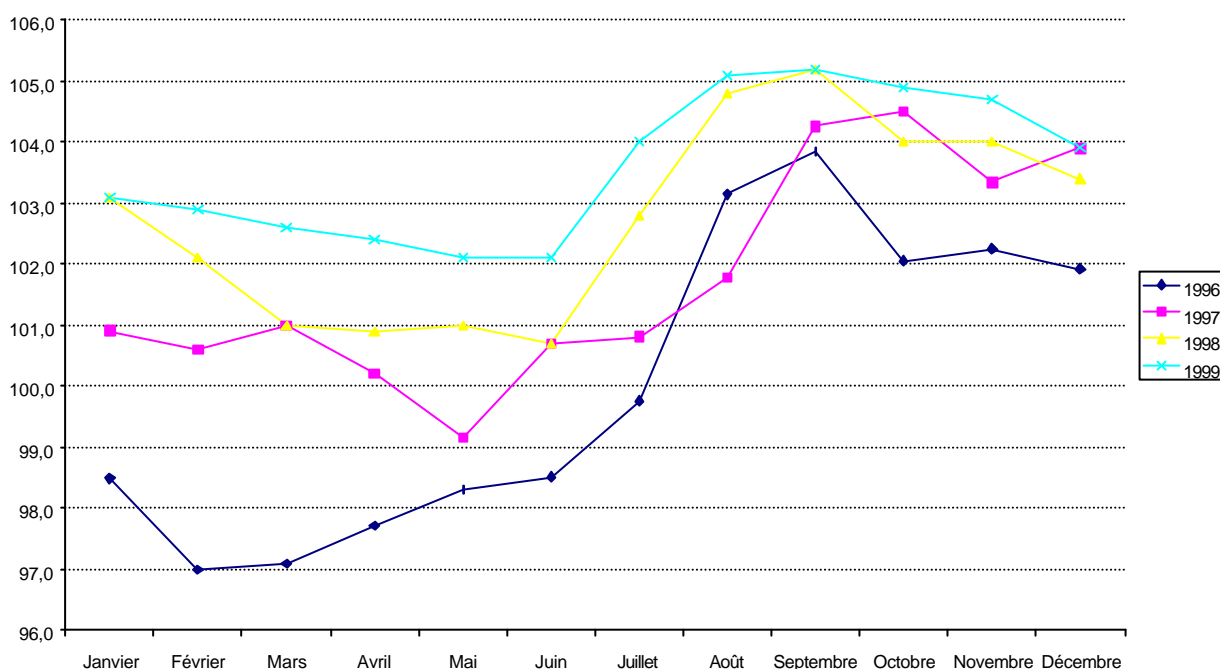

Les variations saisonnières de l'indice des prix sont mises en évidence dans le graphique 142.

L'indice est en hausse de manière quasi systématique à partir de mai-juin jusqu'en septembre-octobre puis en baisse jusqu'en mai-juin de l'année suivante.

Ces variations saisonnières sont elles-mêmes variables en intensité d'année en année selon le niveau de la production agricole. La variation entre la plus forte valeur de l'indice et sa plus faible valeur la même année est maximale en 1996 avec une hausse de 7% entre février et septembre et minimale en 1999 avec une hausse de 3,1% entre mai et septembre.

### 3.14.4. Evolution des prix en 1999

L'inflation en 1999 au Sénégal a été de 0,8%.

Cette faible inflation est essentiellement due à la faible hausse des prix (+ 0,3%) des produits de la fonction « Produits alimentaires, boissons et tabac » et à la baisse des prix des fonctions « Articles d'habillement et articles chaussants » et « Ameublement, équipement ménager et entretien courant de la maison ».

En 1999, seuls les prix des produits des fonctions « Logement, eau, électricité, gaz et autres combustibles », « Enseignement » et « Santé » ont augmenté de plus de 3%.



**Graphique 143 : Variation de l'indice hamonisé des prix de Dakar de 1999 par rapport à 1998**

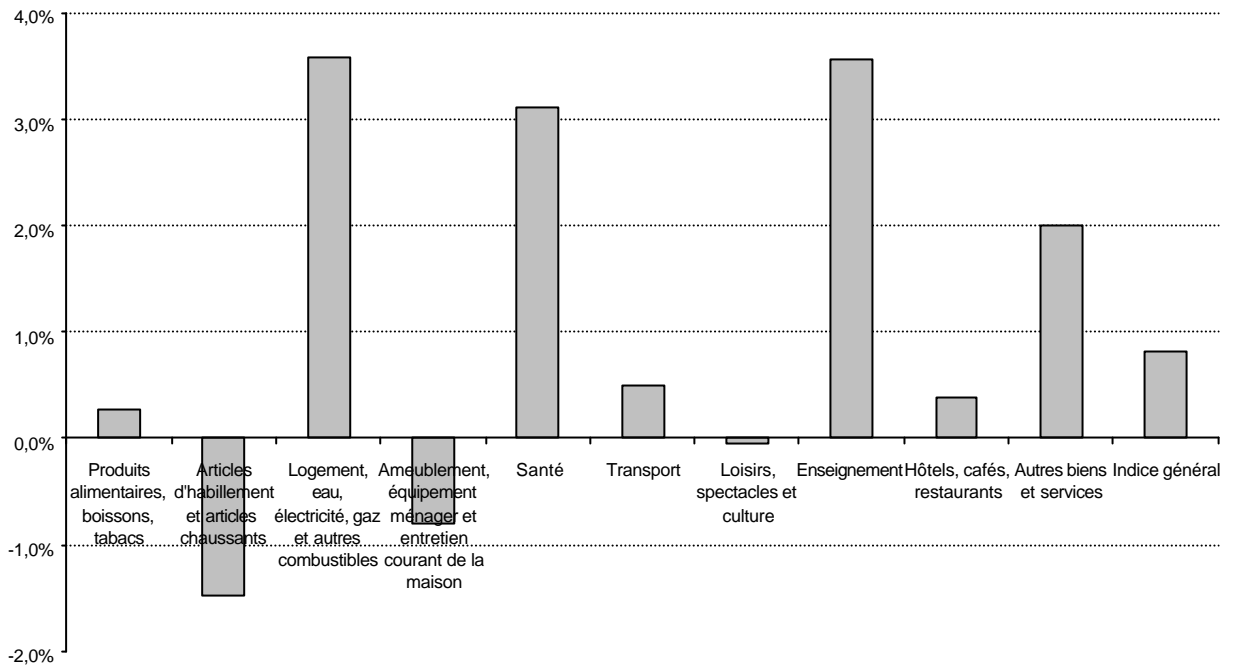

**Graphique 144 : Indice harmonisé des prix de Dakar en 1999 (base 100 : décembre 1998)**

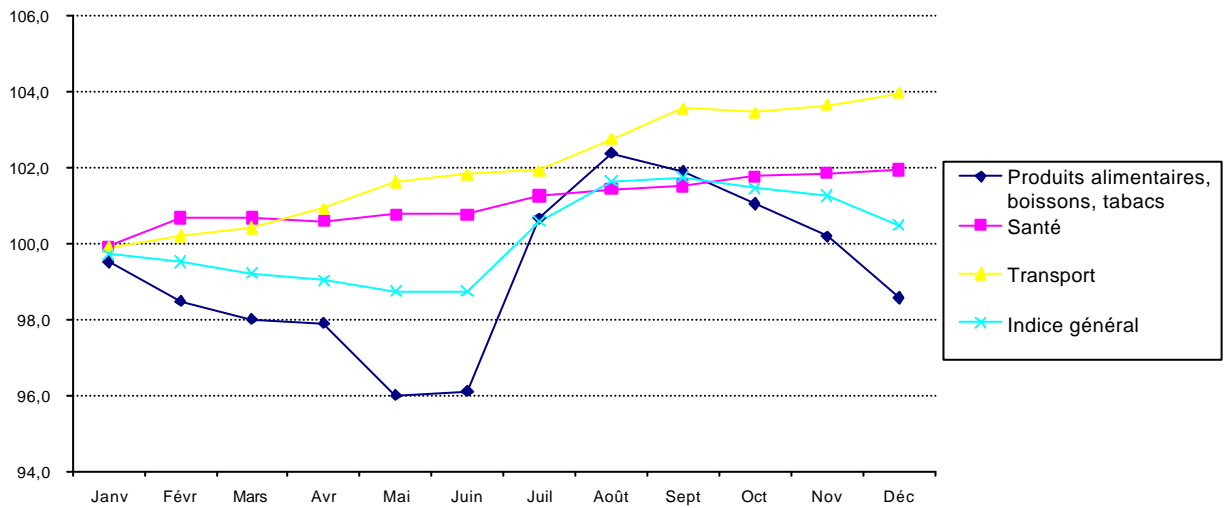

Graphique 145 : Variations en glissement annuel de l'indice harmonisé des prix de Dakar en 1999

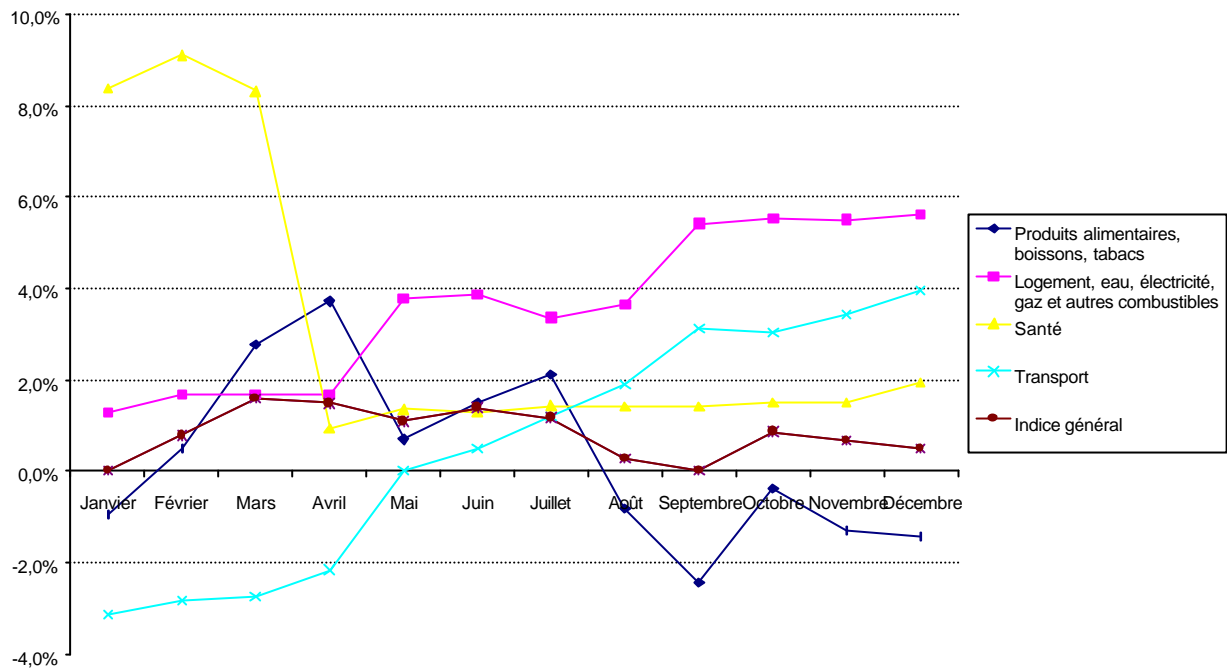

L'indice de la fonction « Produits alimentaires, boissons et tabac » a augmenté en moyenne de 0,3% en 1999, mais avec de fortes variations, en particulier entre mai et août. L'indice général suit la même tendance mais à un niveau moindre. La forte baisse de la variation en glissement annuel en avril de l'indice de la fonction « Santé » résulte de la forte hausse d'avril 1998 et du niveau ensuite quasiment stable de l'indice en 1999.

Graphique 146 : Variations mensuelles de l'indice harmonisé des prix de Dakar en 1999

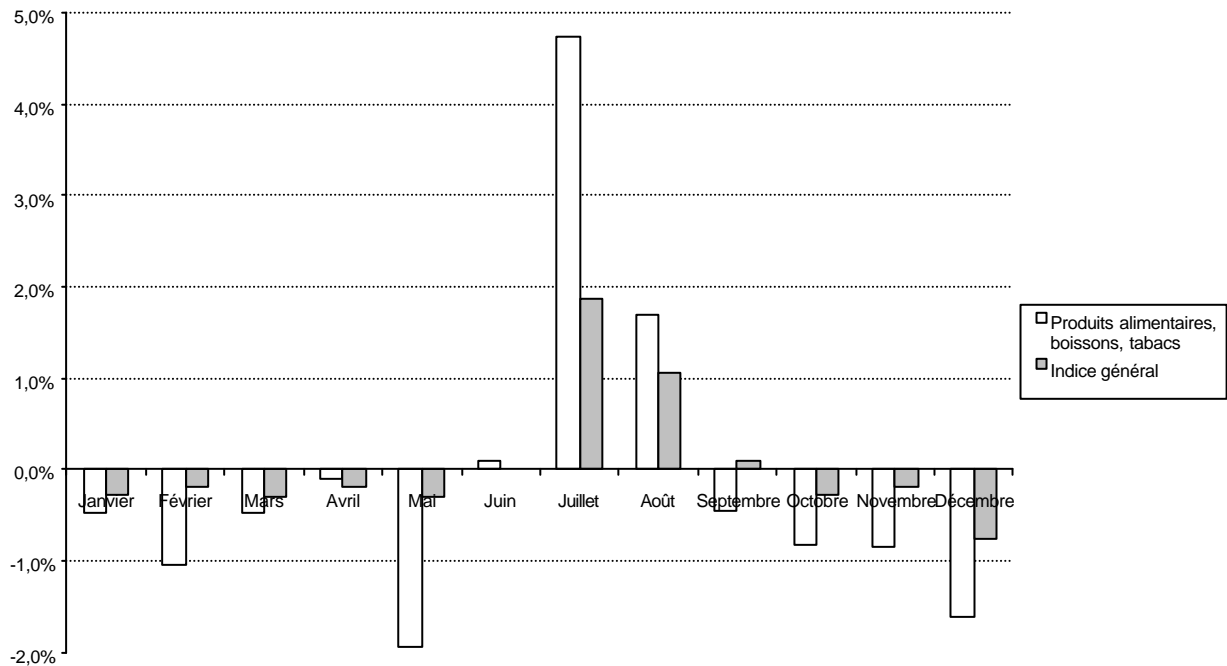

En 1999, les prix n'ont augmenté que durant les mois de juillet à septembre. En juillet, la hausse de l'indice général de près de 2% est due à la très forte hausse mensuelle (près de 5%) des prix de la fonction « Produits alimentaires, boissons et tabac ».

### 3.15. Tchad

#### 3.15.1. Evolution des prix depuis 1988

Pour la ville de N'Djamena, les données mensuelles de l'indice des prix à la consommation sont disponibles à partir de 1988.

Tableau 52 : Indice annuel des prix à la consommation de N'Djamena de 1988 à 1999

|        |       |       |      |       |       |      |       |       |       |       |
|--------|-------|-------|------|-------|-------|------|-------|-------|-------|-------|
| Années | 1988  | 1989  | 1990 | 1991  | 1992  | 1993 | 1994  | 1995  | 1996  | 1997  |
| Indice | 103,5 | 99,6  | 99,7 | 103,5 | 100,2 | 92,0 | 131,2 | 143,0 | 159,9 | 169,4 |
| Années | 1998  | 1999  |      |       |       |      |       |       |       |       |
| Indice | 176,8 | 161,8 |      |       |       |      |       |       |       |       |

Base 100 : février 1988

Graphique 147 : Variations annuelles de l'indice des prix de N'Djamena de 1989 à 1999



Tableau 53 : Variations annuelles de l'indice des prix de N'Djamena de 1989 à 1999

|                      |                        |                        |                        |               |               |
|----------------------|------------------------|------------------------|------------------------|---------------|---------------|
|                      | Moyenne<br>1989 - 1990 | Année<br>1991          | Moyenne<br>1992 - 1993 | Année<br>1994 | Année<br>1995 |
| Variations annuelles | -2,0%                  | 4,1%                   | -5,7%                  | 42,6%         | 9,0%          |
|                      | Année<br>1996          | Moyenne<br>1997 - 1998 | Année<br>1999          |               |               |
| Variations annuelles | 11,9%                  | 5,2%                   | -8,5%                  |               |               |

De 1989 à 1993, les variations annuelles de l'indice des prix ont toutes été négatives à l'exception de celles des années 1990 et 1991. La dévaluation de janvier 1994 a entraîné une hausse annuelle des prix de 42,6% en 1994 et de 9,0% en 1995. Ces hausses ont été parmi les plus fortes de la Zone Franc. La hausse des prix a encore été proche de 12% en 1996 alors que la baisse de l'indice a été très forte en 1999.

**Graphique 148 : Indice des prix de N'Djamena de 1988 à 1999 (base 100 : février 1988)**

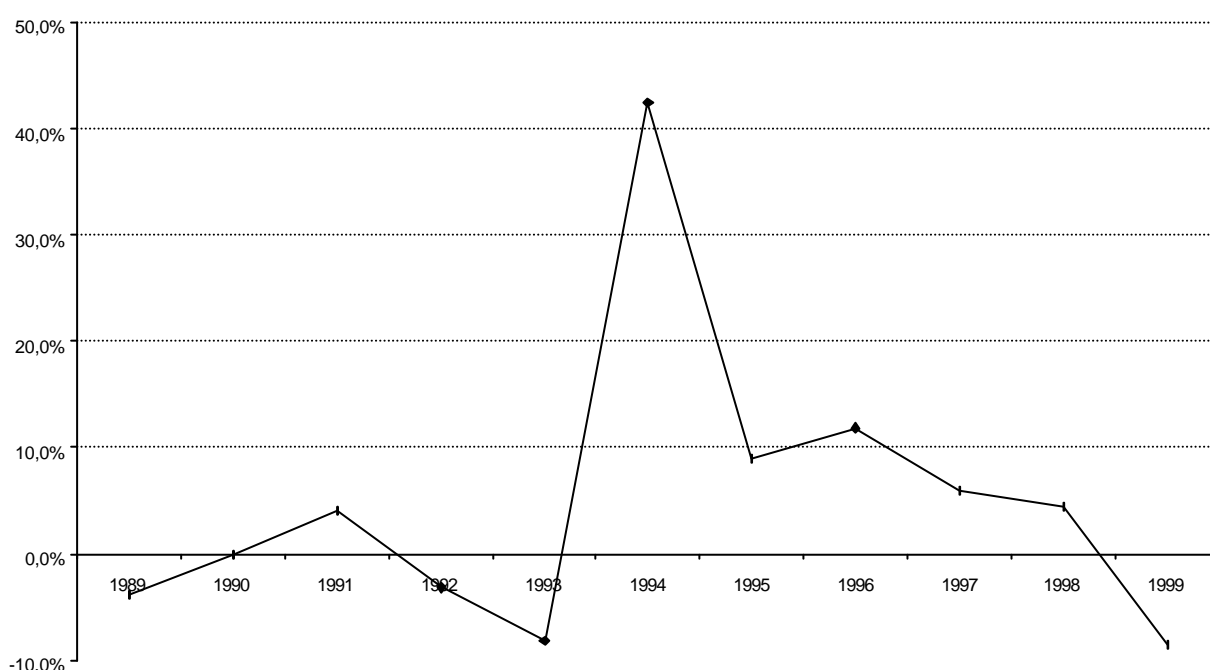
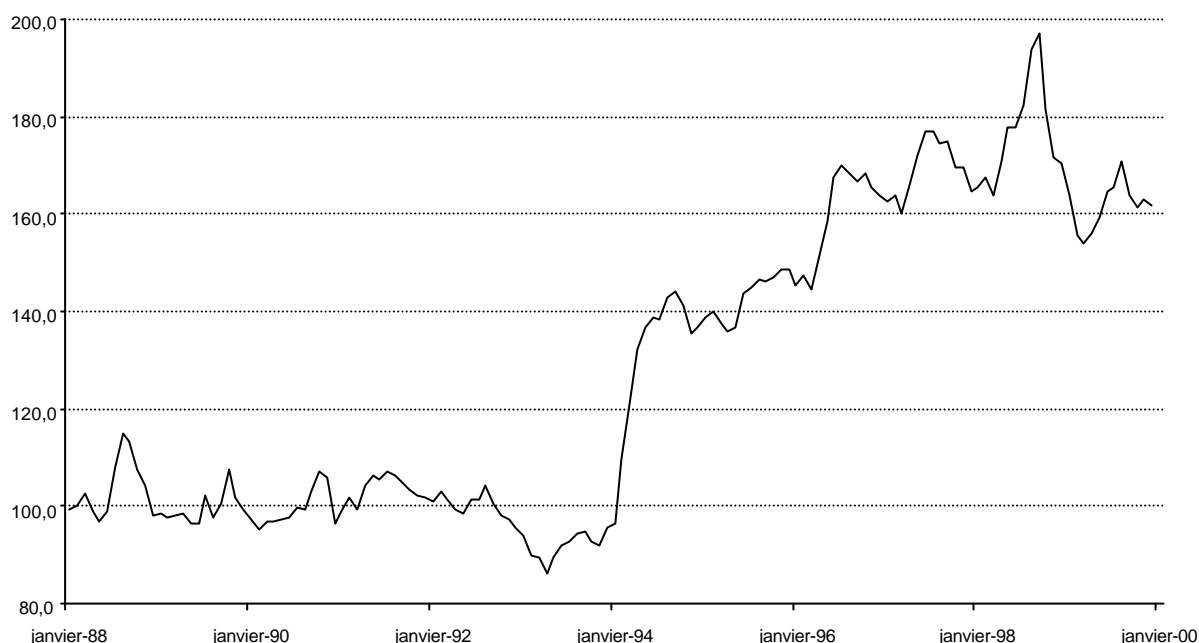

Les prix de décembre 1999 sont supérieurs de 63,1% à ceux de janvier 1988. Les prix ont baissé de 3,8% entre janvier 1988 et décembre 1993 puis ont augmenté de 69,6% entre décembre 1993 et décembre 1999. De 1988 à 1993, l'indice mensuel (base 100 : 1998) est remarquablement stable variant entre 95 et 110 avant une baisse en 1993. La dévaluation de janvier 1994 a entraîné un fort accroissement du niveau de l'indice qui s'est poursuivi ensuite à un rythme inférieur mais relativement élevé par rapport aux autres pays de la Zone Franc jusqu'en septembre 1998 avant la forte baisse de 1999.

Les deux graphiques suivants permettent l'analyse de l'évolution des prix avant et après la dévaluation du Franc CFA de janvier 1994.

**Graphique 149 : Variations annuelles de l'indice des prix de N'Djamena de 1991 à 1999**

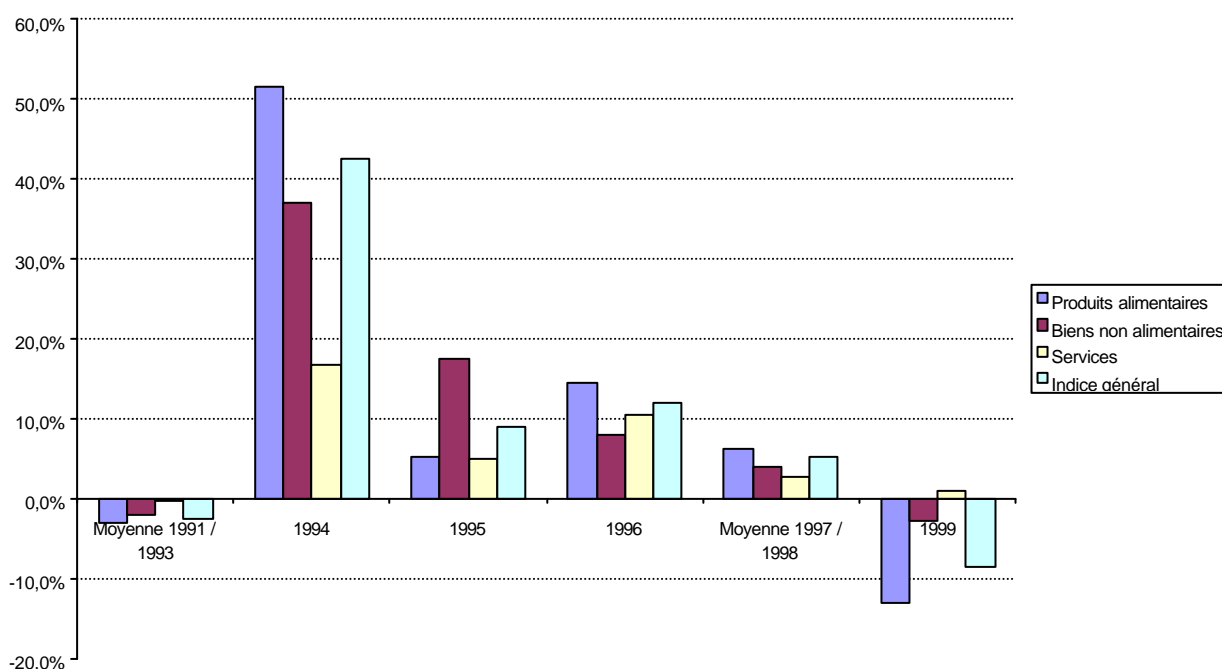

**Graphique 150 : Variation de l'indice des prix de N'Djamena de décembre 1999 par rapport à décembre 1993**

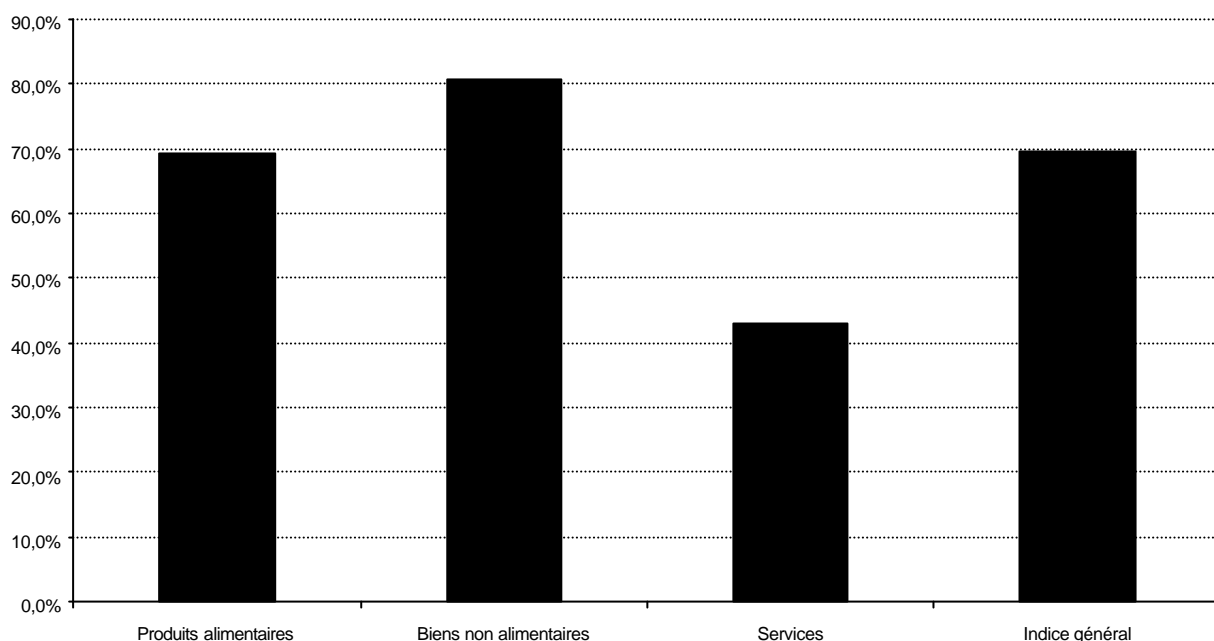

Durant les deux années précédant la dévaluation, l'indice des prix a baissé successivement de 3,2% et de 8,2%.

En 1994, année de la dévaluation, on constate une très forte hausse (supérieure à 50%) des prix de la fonction « Produits alimentaires », hausse supérieure à celle de l'indice général tandis que les prix des services n'ont augmenté que de 16,6%.

En 1995, ce sont les biens non alimentaires qui ont le plus augmenté (17,6%) alors que les biens alimentaires n'ont augmenté que de 5,3% suite à la forte augmentation de 1994.

En 1996, la hausse des prix a été supérieure à celle de 1995, contrairement aux autres pays de la Zone Franc. Cette hausse relativement importante est due à une augmentation des prix de la fonction « Produits alimentaires » de plus de 14% et une hausse des prix de la fonction « Services » supérieure à 10%.

La hausse des prix a encore été en moyenne sur 1997-1998 supérieure à 5% avec un indice de la fonction « Produits alimentaires » ayant augmenté de 6,2%.

Ainsi, si la dévaluation a entraîné une hausse importante des prix durant l'année 1994, la hausse des prix est restée à un niveau relativement élevé jusqu'en 1996 avant de revenir à partir de 1996 à un niveau d'environ 5%.

La comparaison des indices de décembre 1999 et de décembre 1993 (avant la dévaluation) met en évidence les principaux phénomènes suivants :

- une hausse de l'indice général de 69,6% ;
- une très forte hausse (supérieure à 80%) de l'indice de la fonction « Biens non alimentaires » ;
- une hausse des prix de la fonction « Produits alimentaires » semblable à celle de l'indice général ;
- une hausse moindre mais tout de même supérieure à 40% de l'indice de la fonction « Services ».

### 3.15.2. Evolution des prix depuis 1996

Tableau 54 : Variations annuelles de l'indice des prix de N'Djamena de 1996 à 1999

|                      | 1996  | 1997 | 1998 | 1999  |
|----------------------|-------|------|------|-------|
| Variations annuelles | 11,9% | 5,9% | 4,4% | -8,5% |

Sur la période 1996-1999, la variation moyenne annuelle de l'indice des prix est de 3,4% avec des fluctuations très importantes entre la forte hausse de 1996 (+ 11,9%) et la forte baisse de 1999 (- 8,5%).

**Graphique 151 : Indice des prix de N'Djamena de 1996 à 1999 (base 100 : février 1988)**

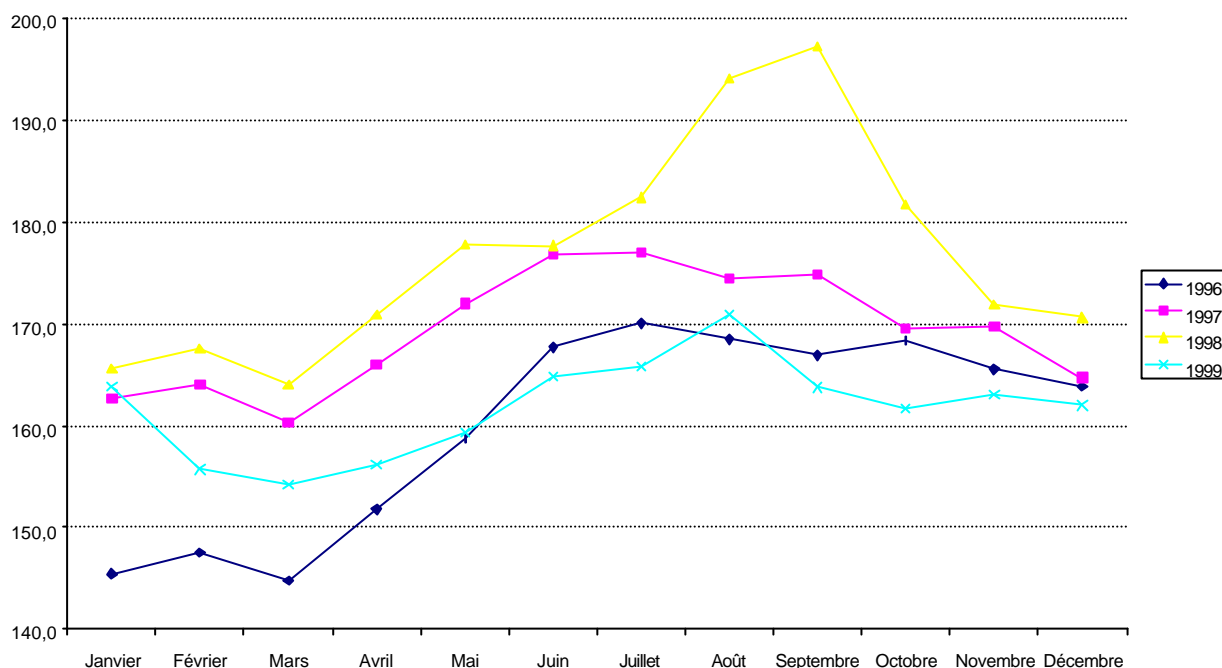

Après la très forte hausse de janvier à septembre 1998, l'indice revient durant l'année 1999 à un niveau voisin de celui de l'année 1996.

### 3.15.3. Evolution des prix en 1999

**Graphique 152 : Variation de l'indice des prix de N'Djamena de 1999 par rapport à 1998**

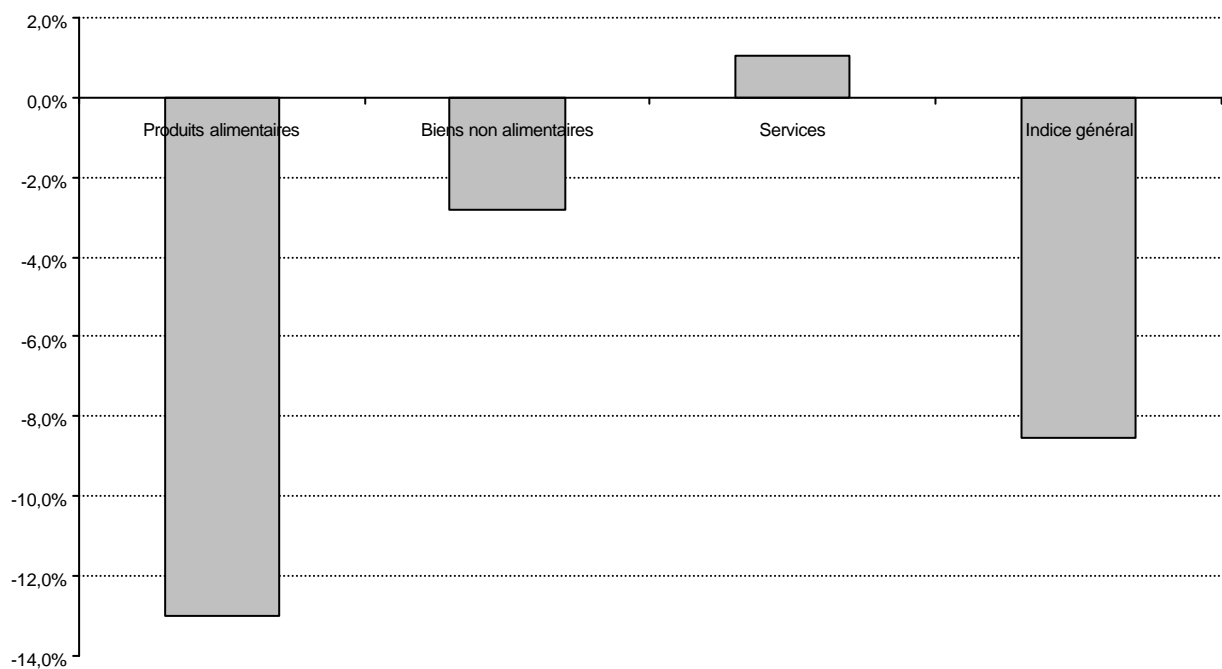

L'indice des prix de N'Djamena a connu une forte baisse en 1999 de 8,5%. Elle est due à une baisse de près de 13% des prix des produits alimentaires. Les prix des biens non alimentaires ont baissé eux de 2,8% tandis que les prix des services ont augmenté d'un peu plus de 1%.

Graphique 153 : Indice des prix de N'Djamena en 1999 (base 100 : décembre 1998)

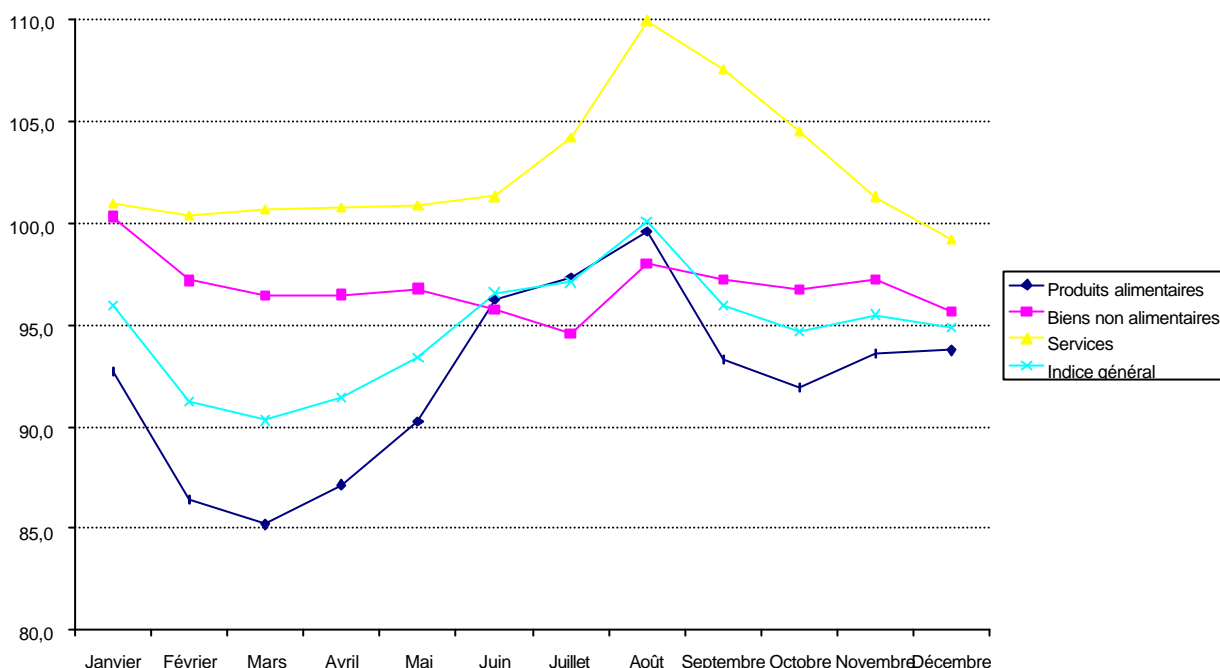

Graphique 154 : Variations en glissement annuel de l'indice des prix de N'Djamena en 1999

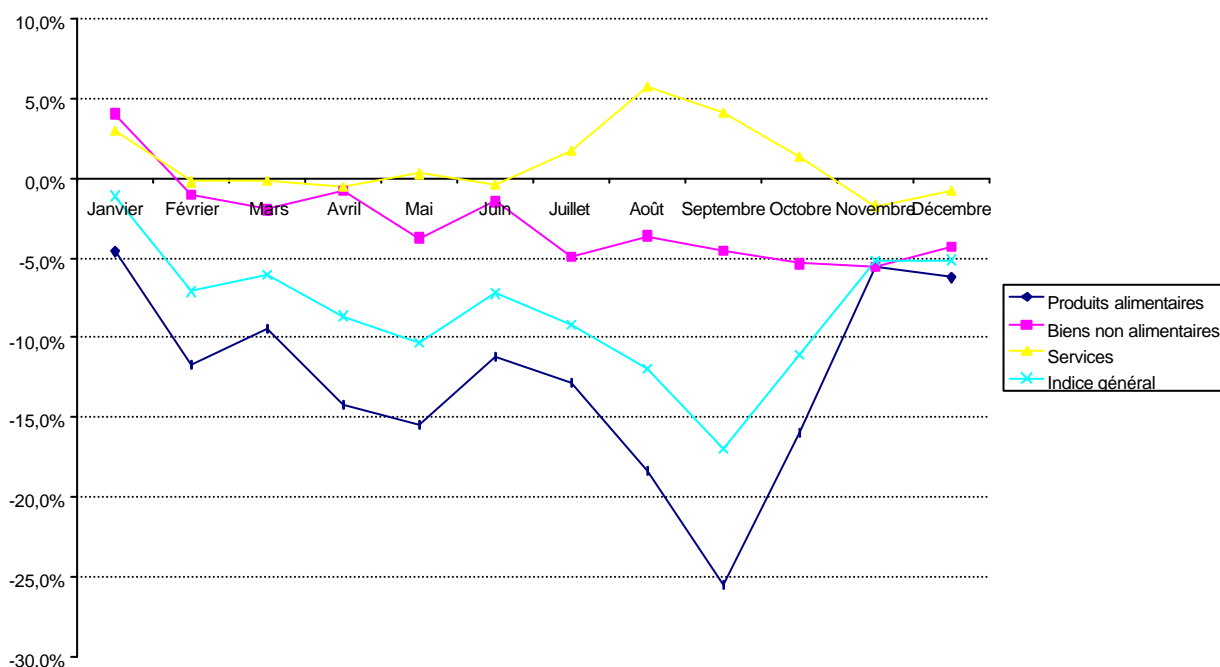

L'indice de la fonction « Produits alimentaires » a baissé en moyenne de 13% en 1999, mais au mois de septembre, la baisse en glissement annuel a été supérieure à 25%. L'indice général suit exactement la même tendance mais à un niveau légèrement moindre. Les prix des services ont augmenté fortement de juin à septembre avant de baisser très régulièrement jusqu'en décembre 1999.

Graphique 155 : Variations mensuelles de l'indice des prix de N'Djamena en 1999

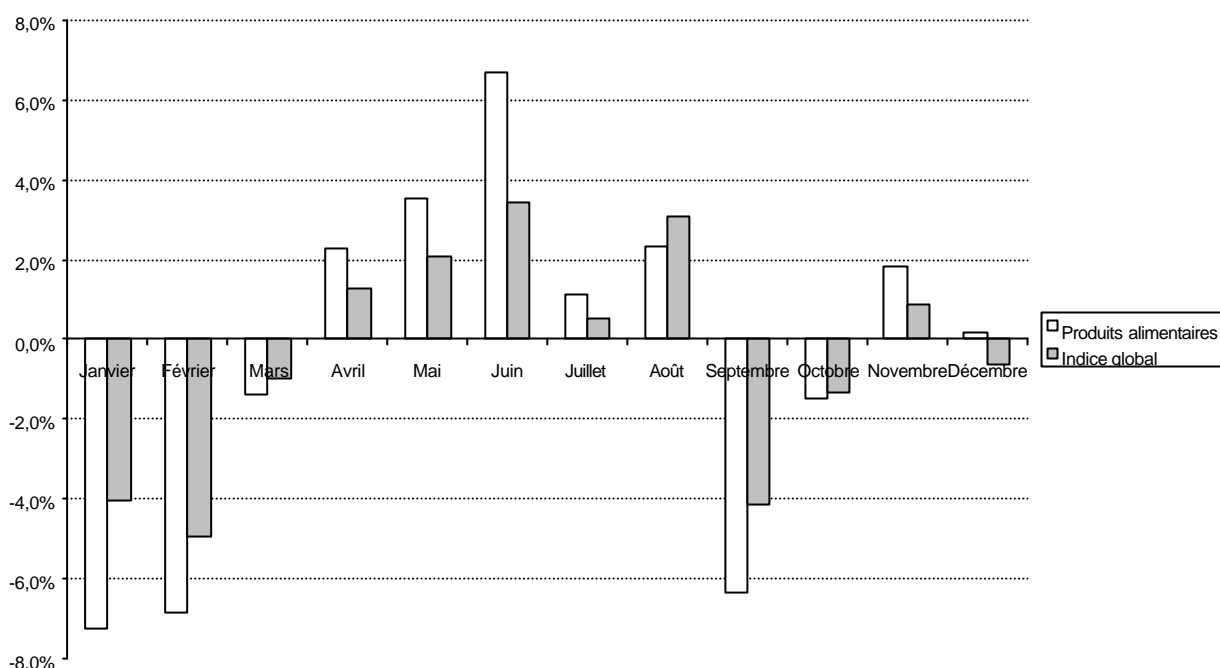

L'indice a d'abord baissé de 7,8% entre décembre 1998 et février 1999. A partir d'avril, les prix ont augmenté jusqu'en août, puis ils ont fortement baissé en septembre avant de se stabiliser en décembre 1999. Ces phénomènes sont essentiellement dus aux fluctuations des prix de la fonction «Produits alimentaires ».

### 3.16. Togo

#### 3.16.1. Evolution des prix depuis 1970

Pour la ville de Lomé, les données mensuelles de l'indice des prix à la consommation sont disponibles à partir de 1970.

Tableau 55 : Indice annuel des prix à la consommation de Lomé de 1970 à 1999

|        |       |       |       |       |       |       |       |       |       |       |       |
|--------|-------|-------|-------|-------|-------|-------|-------|-------|-------|-------|-------|
| Années | 1970  | 1971  | 1972  | 1973  | 1974  | 1975  | 1976  | 1977  | 1978  | 1979  | 1980  |
| Indice | 112,3 | 119,6 | 128,8 | 133,6 | 150,3 | 177,9 | 198,5 | 240,8 | 244,1 | 261,7 | 294,9 |
| Années | 1981  | 1982  | 1983  | 1984  | 1985  | 1986  | 1987  | 1988  | 1989  | 1990  | 1991  |
| Indice | 355,6 | 392,2 | 430,2 | 413,8 | 406,3 | 423,1 | 423,2 | 424,3 | 419,1 | 424,5 | 425,5 |
| Années | 1992  | 1993  | 1994  | 1995  | 1996  | 1997  | 1998  | 1999  |       |       |       |
| Indice | 432,6 | 431,9 | 604,0 | 161,6 | 169,2 | 183,1 | 106,3 | 106,3 |       |       |       |

Bases :

Janvier 1970 à décembre 1994, base 100 : 1963

Janvier 1995 à décembre 1997, base 100 : 1987

Années 1998 et 1999, base 100 : 1996

Tableau 56 : Variations annuelles de l'indice des prix de Lomé de 1971 à 1999

|                      | Moyenne<br>1971 - 1973 | Moyenne<br>1974 - 1977 | Moyenne<br>1978 - 1979 | Moyenne<br>1980 - 1983 | Moyenne<br>1984 - 1993 | Année<br>1994 |
|----------------------|------------------------|------------------------|------------------------|------------------------|------------------------|---------------|
| Variations annuelles | 6,0%                   | 15,9%                  | 4,3%                   | 13,3%                  | 0,1%                   | 39,8%         |
|                      | Année<br>1995          | Moyenne<br>1996 - 1999 |                        |                        |                        |               |
| Variations annuelles | 15,1%                  | 2,8%                   |                        |                        |                        |               |



Graphique 156 : Variations annuelles de l'indice des prix de Lomé de 1971 à 1999

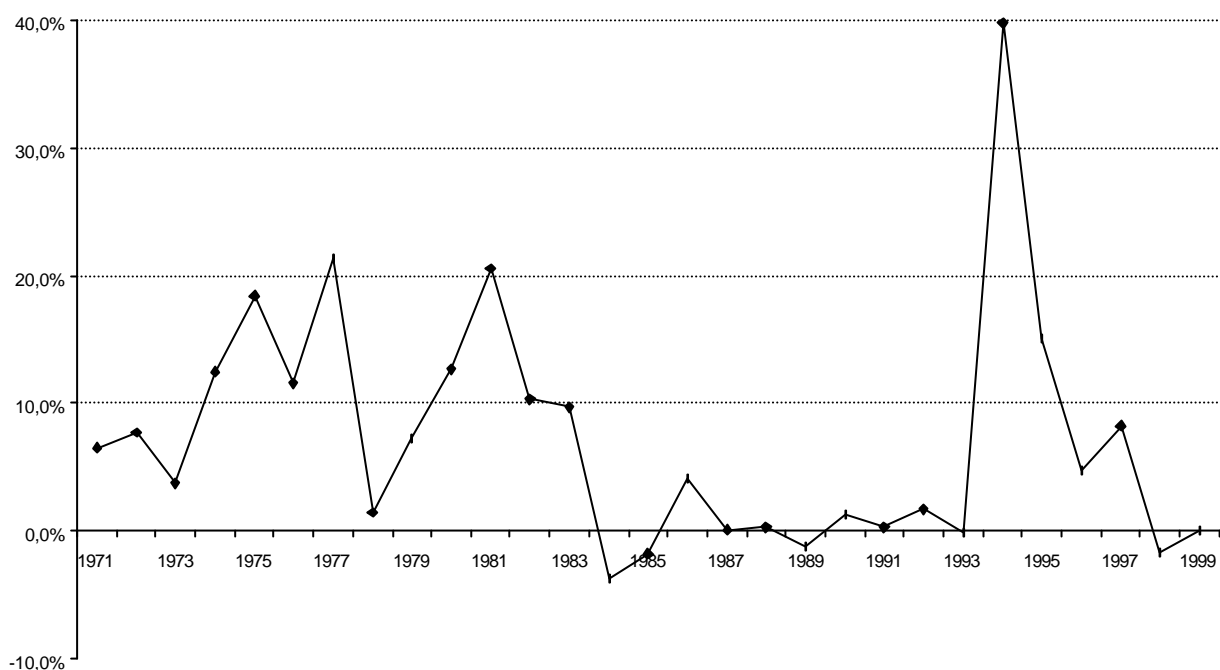

L'inflation annuelle a été relativement faible jusqu'en 1973 puis s'est accélérée fortement durant les années 1974 à 1977 avec une variation moyenne annuelle de l'indice de près de 16% avant de retrouver un niveau peu élevé en 1978 et 1979. Les années 1980 à 1983 ont connu des variations moyennes annuelles toutes supérieures à 10% avec un pic à plus de 20% en 1981. Pendant les années 1984 à 1993, l'indice a été quasiment stable avec une hausse moyenne annuelle de seulement 0,1%. La dévaluation de janvier 1994 a entraîné une hausse des prix de 39,8% en 1994 et de 15,1% en 1995. La hausse de l'indice entre 1993 et 1995 est la plus forte de tous les pays de la Zone Franc. L'indice a ensuite encore augmenté en 1996 et 1997 à un rythme bien plus faible avant de décélérer légèrement en 1998 et 1999.

Graphique 157 : Indice des prix de Lomé de 1970 à 1999 (base 100 : 1996)

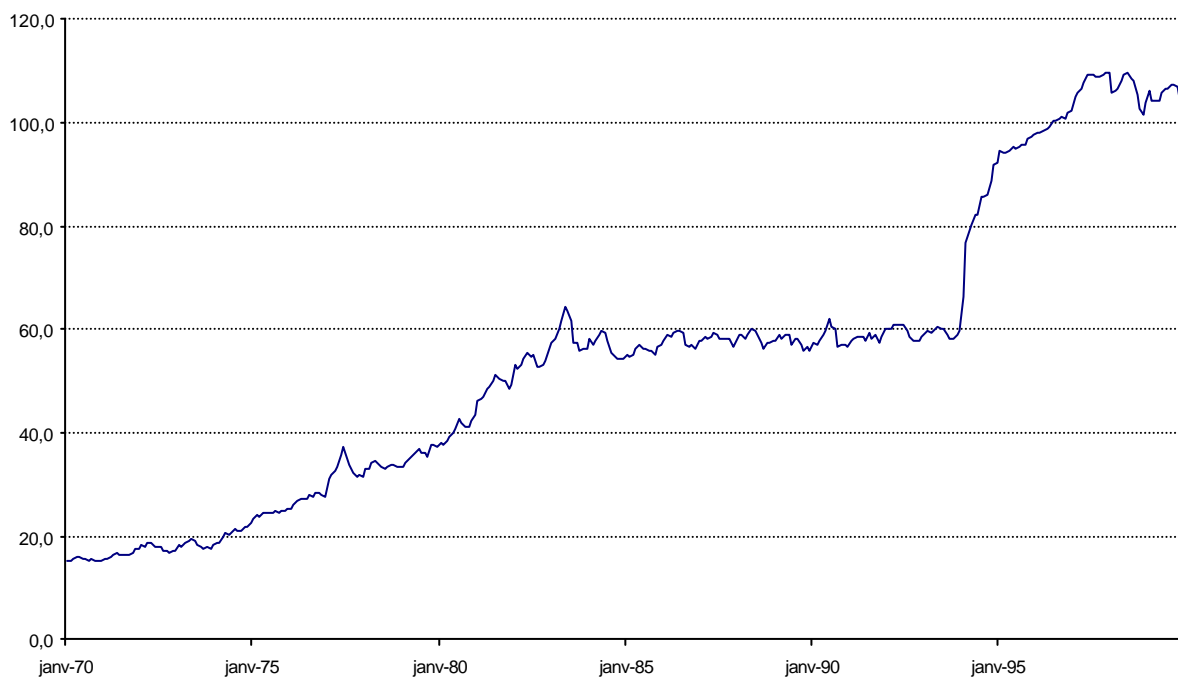

Les prix ont été multipliés par 6,9 entre janvier 1970 et décembre 1999. En janvier 1977, les prix avaient doublé par rapport à janvier 1970 ; en mars 1983, ils avaient été multipliés par 4 et en novembre 1994, multipliés par 6. Ils ont augmenté de 74,2% entre décembre 1993 et décembre 1999.

### 3.16.2. Evolution des prix de 1990 à 1997

Les deux graphiques suivants permettent l'analyse de l'évolution des prix avant et après la dévaluation du Franc CFA de janvier 1994.

**Graphique 158 : Variations annuelles de l'indice des prix de Lomé de 1991 à 1997**

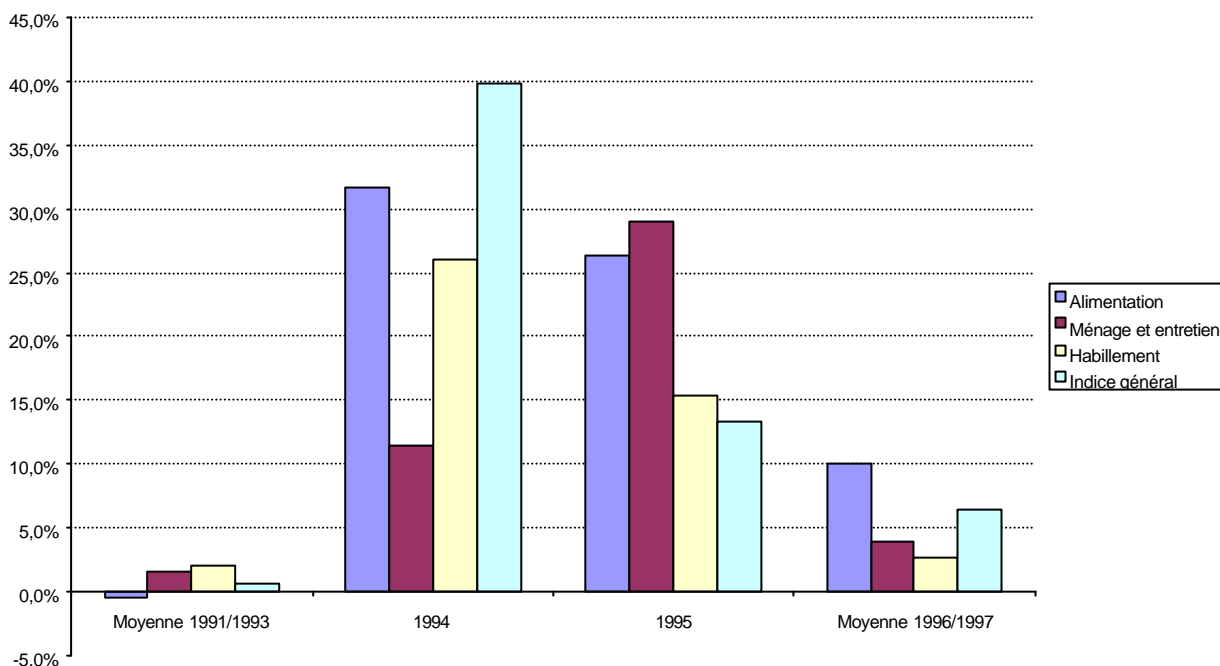

Le graphique 158 ne prend en compte que les fonctions ayant les poids les plus importants dans la consommation des ménages de Lomé.

**Graphique 159 : Variations de l'indice des prix de Lomé de décembre 1997 par rapport à décembre 1993**

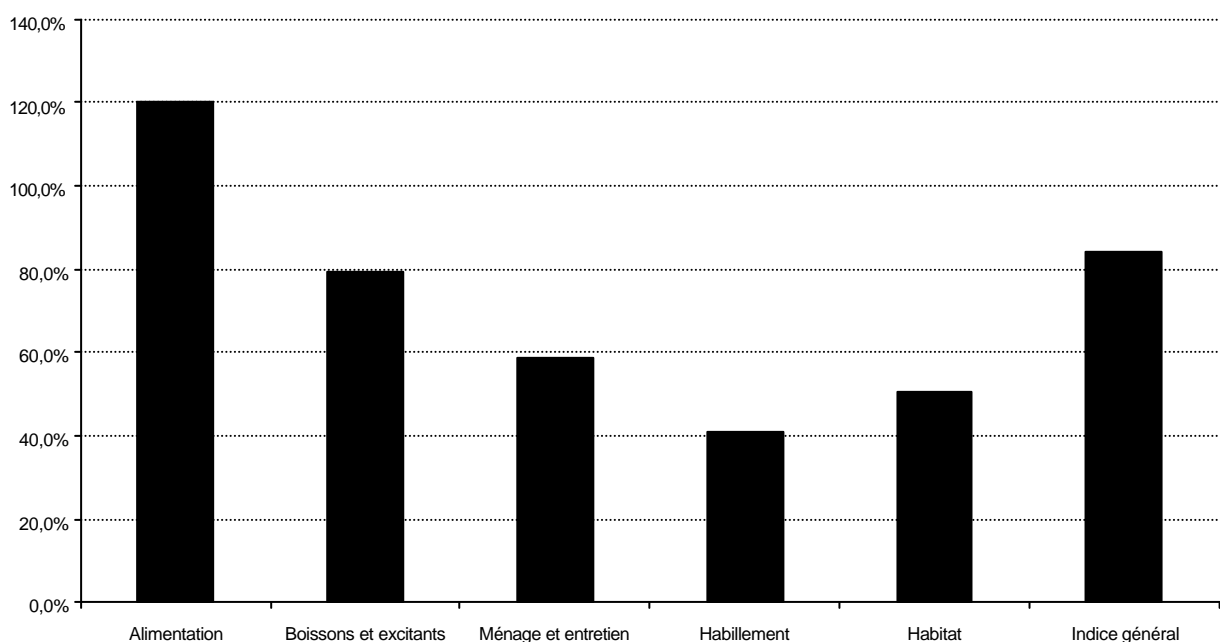

Durant les trois années précédant la dévaluation, la variation annuelle des prix est très limitée (maximale en 1992 avec 1,7%) et même négative en moyenne pour la fonction « Alimentation ».

En 1994, année de la dévaluation, on constate une forte hausse (près de 40%) de l'indice général. Ce sont les indices des fonctions « Habitat » et « Boissons et excitants » qui ont le plus augmenté (hausse respectivement de 73,6% et 87,3%). L'indice de la fonction « Ménage et entretien » a par contre seulement augmenté d'un peu plus de 11%. La variation de l'indice de la fonction « Alimentation » est inférieure à celle de l'indice général.

En 1995, la variation annuelle de l'indice général est encore supérieure à 15%, due à des hausses importantes des indices des fonctions « Alimentation » (+ 26,4%) et « Ménage et entretien » (+ 29,0%).

Durant les années 1996 et 1997, la variation moyenne annuelle de l'indice est de 6,4% mais le rythme de hausse des prix de la fonction « Alimentation » est encore égal à 10%.

Ainsi, la dévaluation a entraîné une hausse importante des prix (supérieure à celle des autres pays de l'UEMOA) durant l'année 1994 et la hausse des prix est restée à un niveau élevé en 1995.

La comparaison des indices de décembre 1997 et de décembre 1993 (avant la dévaluation) met en évidence les principaux phénomènes suivants :

- une hausse de l'indice général de 84,0% ;
- une très forte hausse des prix de la fonction « Alimentation » (120%) ;
- une hausse relativement limitée mais tout de même comprise entre 40% et 60% des fonctions « Habillement », « Habitat » et « Ménage et entretien ».

### 3.16.3. Evolution des prix depuis 1996

Tableau 57 : Variations annuelles de l'indice des prix de Lomé de 1996 à 1999

|                      | 1996 | 1997 | 1998  | 1999  |
|----------------------|------|------|-------|-------|
| Variations annuelles | 4,7% | 8,2% | -1,8% | -0,1% |

Sur la période 1996-1999, la variation moyenne annuelle de l'indice est de 2,8% avec des fluctuations importantes entre les taux positifs des années 1996 et 1997 et ceux négatifs de 1998 et 1999.

Graphique 160 : Indice des prix de Lomé de 1996 à 1999 (base 100 : 1996)

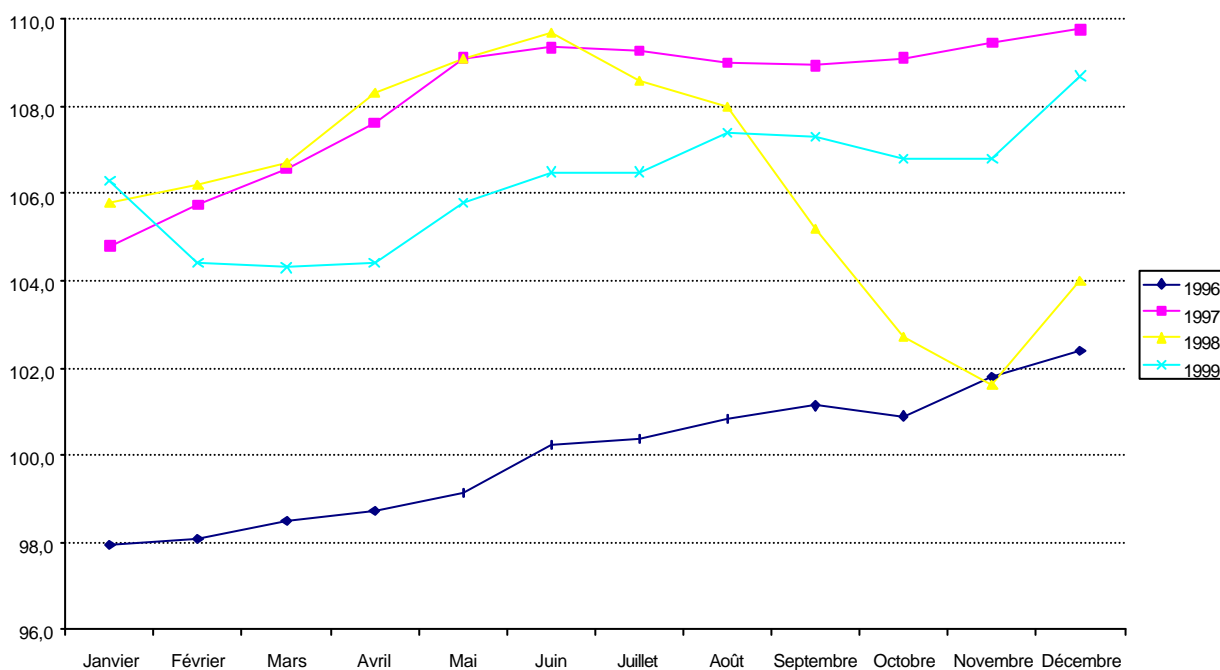

Contrairement à la plupart des autres pays étudiés, on ne décèle pas de variations saisonnières de l'indice des prix mais plutôt une croissance régulière de l'indice à l'exception de l'année 1998. Le niveau de l'indice général de 1999 est situé au-dessous de ceux de 1997 et de 1998 jusqu'en août.

### 3.16.4. Evolution des prix en 1999

L'inflation en 1999 au Togo a été de - 0,1%. Cette quasi-stabilité des prix est la résultante de la forte baisse des indices des fonctions « Produits alimentaires, boissons et tabac » (- 5,1%) et « Logement, eau, électricité, gaz et autres combustibles » (- 1,9%) et des hausses des indices des autres fonctions dont celles supérieures à 8% des fonctions « Santé » et « Autres biens et services ».

**Graphique 161 : Variation de l'indice harmonisé des prix de Lomé de 1999 par rapport à 1998**

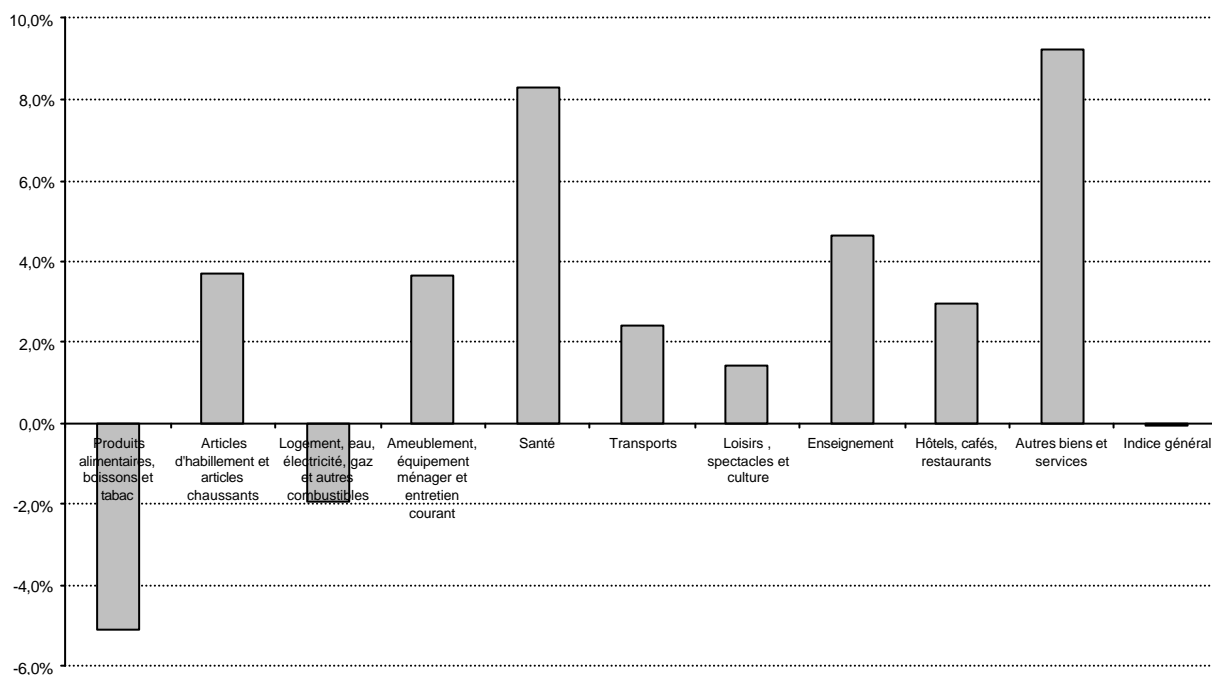

**Graphique 162 : Indice harmonisé des prix de Lomé en 1999 (base 100 : décembre 1998)**

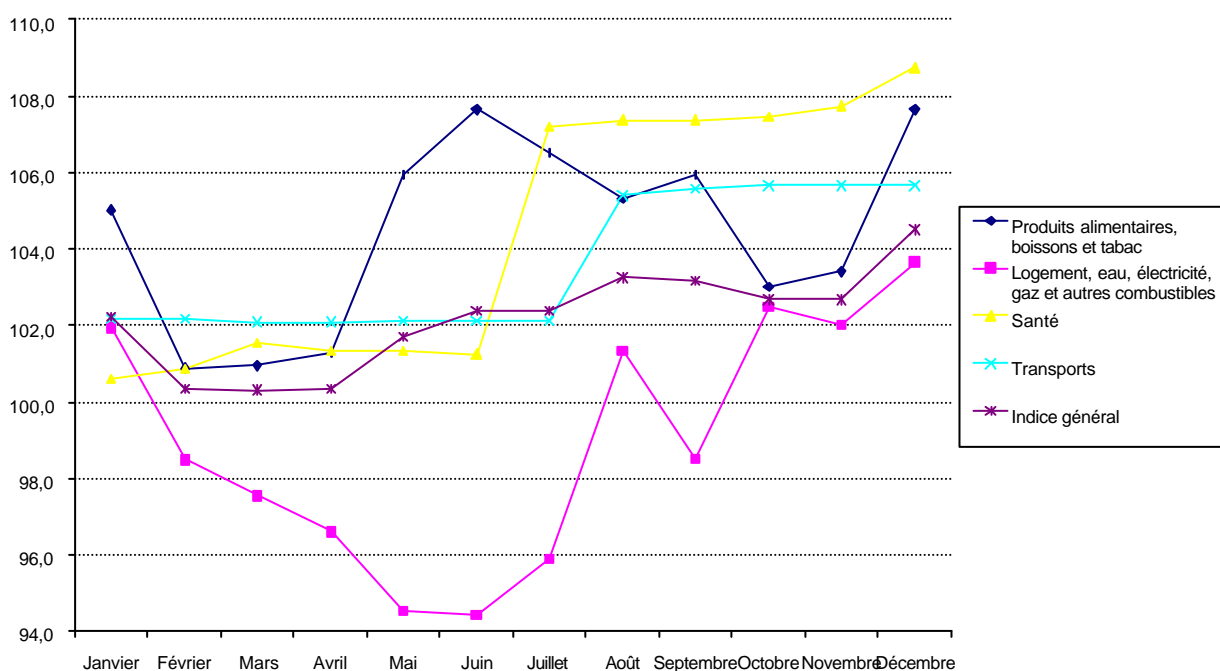

Graphique 163 : Variations en glissement annuel de l'indice harmonisé des prix de Lomé en 1999

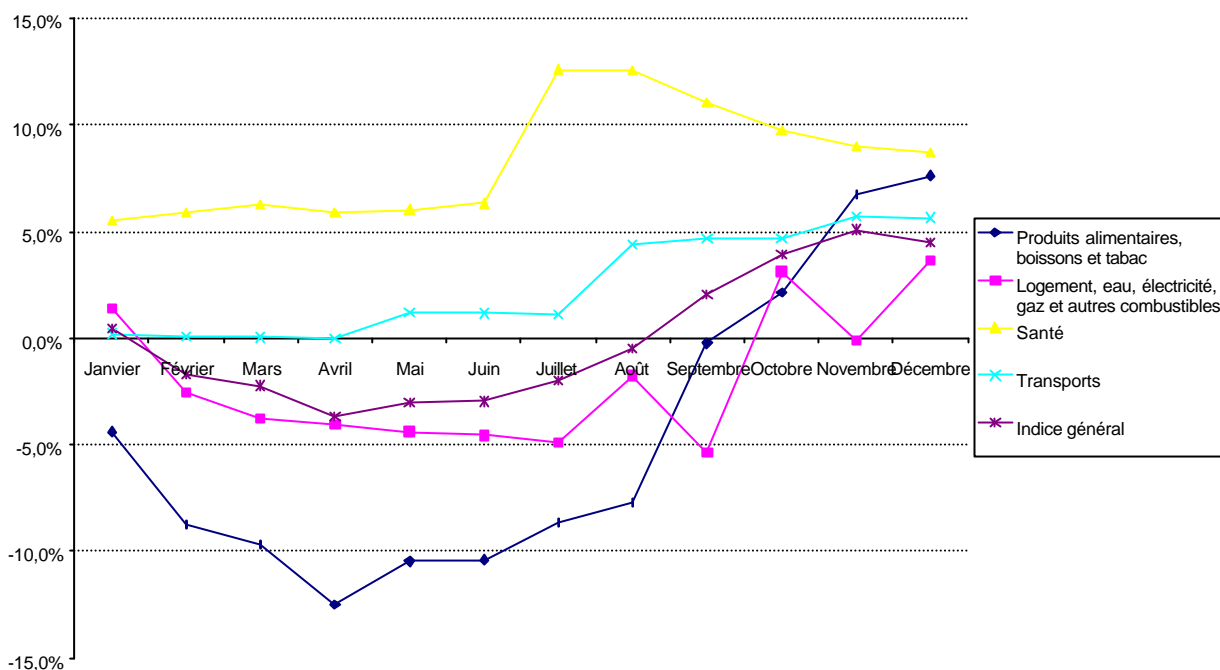

L'indice de la fonction «Produits alimentaires, boissons et tabac » a baissé en moyenne de 5,1% en 1999, mais pendant les mois d'avril à juin, la baisse en glissement sur douze mois a été supérieure à 10%, tandis qu'en novembre et décembre, l'indice était en hausse de plus de 5% par rapport aux mêmes mois de 1998. L'indice général suit exactement la même tendance mais à un niveau moindre.

Graphique 164 : Variations mensuelles de l'indice harmonisé des prix de Lomé en 1999

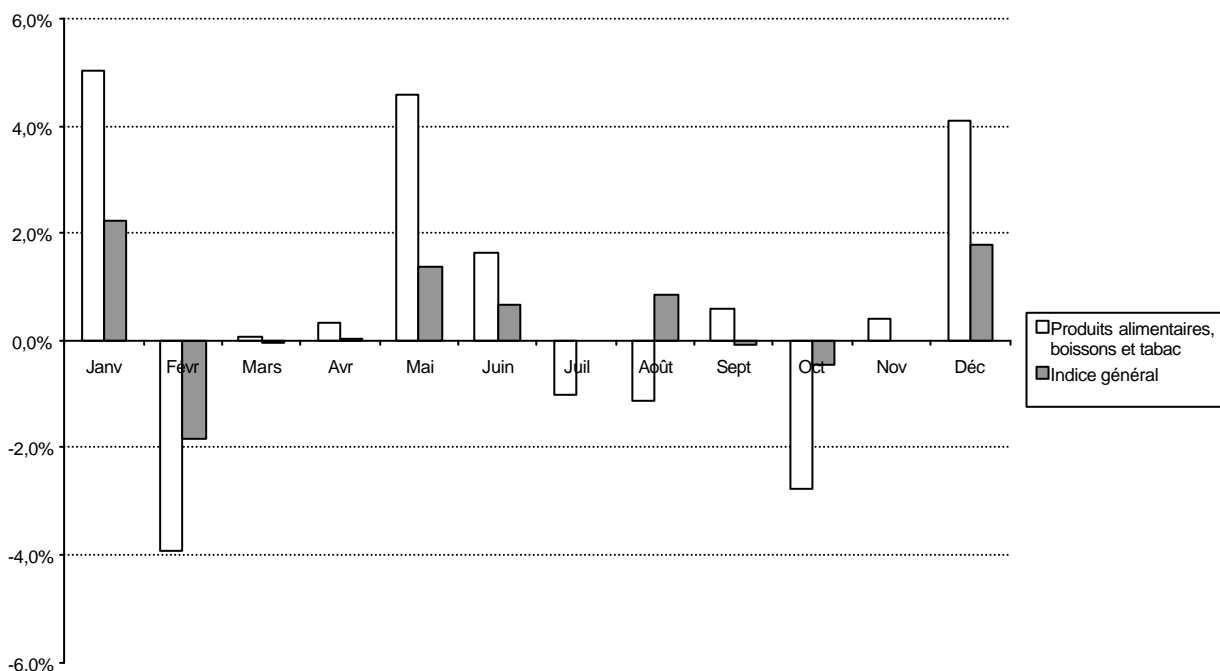

L'examen des variations mensuelles de la fonction « Produits alimentaires, boissons et tabac » en 1999 ne met pas en évidence les mêmes phénomènes que dans les autres pays de l'UEMOA. Au Togo, il y a plusieurs alternances de hausses et de baisses durant l'année avec cependant souvent de fortes variations : trois hausses de plus de 4% et deux baisses de plus de 2%. Ce phénomène se retrouve à un niveau bien moindre pour les variations mensuelles de l'indice général.

## CHAPITRE 4 : COMPARAISON DES PRIX DE QUELQUES PRODUITS EN 1998

### 4.1. Introduction

L'objet de ce chapitre est de comparer les prix de quelques produits de grande consommation entre les principales agglomérations des quatorze pays étudiés.

Les produits appartiennent en quasi-totalité aux paniers de la ménagère des villes concernées et ce sont les prix moyens de l'année 1998 qui sont étudiés. Seuls quelques produits hétérogènes ont fait l'objet d'une collecte spécifique. Pour la Mauritanie, les prix ont été convertis en Francs CFA à l'aide du cours moyen de l'Ouguiya de l'année 1998.

Il ne s'agit pas d'une véritable comparaison spatiale des prix qui permettrait de comparer le niveau de l'ensemble des prix entre les villes. On se limite ici à la comparaison d'un faible nombre de produits. En annexe, on présente les prix d'un plus grand nombre de produits.

### 4.2. Comparaison des prix de quelques produits alimentaires

Tableau 58 : Prix de quelques produits de la fonction « Alimentation, boissons, tabac » (en Francs CFA)

| Prix en 1998         | Yaoundé | Bangui | Brazza-ville | Libreville | Malabo | N'Dja-mena |  |  |
|----------------------|---------|--------|--------------|------------|--------|------------|--|--|
| Riz importé (kg)     | 312     | 513    | 390          | 508        | 521    | 304        |  |  |
| Pain baguette (kg)   | 722     | 1 250  | 749          | 679        | 667    | 752        |  |  |
| Boeuf avec os (kg)   | 1 274   | 1 080  | 2 432        | 1 264      | 2 600  | 662        |  |  |
| Tomates (kg)         | 470     | 706    | 1 034        | 1 364      | 2 275  | 723        |  |  |
| Oignon local (kg)    | 636     | 868    | nd           | 900        | 1 197  | 481        |  |  |
| Arachides (kg)       | 448     | 468    | 787          | 1 067      | nd     | 380        |  |  |
| Sucre en poudre (kg) | 580     | 658    | 750          | nd         | nd     | 481        |  |  |

| Prix en 1998         | Cotonou | Ouaga-dougou | Abidjan | Bamako | Niamey | Dakar | Lomé  | Nouak-chott |
|----------------------|---------|--------------|---------|--------|--------|-------|-------|-------------|
| Riz importé (kg)     | 380     | 270          | 252     | nd     | 298    | 223   | 407   | 287         |
| Pain baguette (kg)   | 391     | 600          | 548     | 600    | 600    | 417   | 600   | 618         |
| Boeuf avec os (kg)   | 1 200   | 724          | 1 206   | 1 196  | 990    | 1 497 | 1 204 | 1 251       |
| Tomates (kg)         | 393     | 356          | 562     | 360    | 335    | 271   | 458   | 381         |
| Oignon local (kg)    | 378     | 342          | 400     | 356    | 272    | 324   | 439   | 435         |
| Arachides (kg)       | 499     | 869          | 559     | 356    | 423    | 422   | 469   | 428         |
| Sucre en poudre (kg) | 343     | 500          | 450     | 406    | 447    | 445   | 400   | 319         |

Tableau 59 : Indices de quelques produits alimentaires par rapport aux prix les plus bas des 14 villes

| Indices par rapport au prix le plus bas | Yaoundé | Bangui | Brazza-ville | Libreville | Malabo | N'Dja-mena |  |  |
|---|---------|--------|--------------|------------|--------|------------|--|--|
| Riz importé (kg)                        | 140     | 230    | 175          | 228        | 234    | 136        |  |  |
| Pain baguette (kg)                      | 185     | 320    | 192          | 174        | 171    | 193        |  |  |
| Boeuf avec os (kg)                      | 192     | 163    | 367          | 191        | 393    | 100        |  |  |
| Tomates (kg)                            | 173     | 260    | 381          | 502        | 838    | 266        |  |  |
| Oignon local (kg)                       | 234     | 319    | nd           | 331        | 440    | 177        |  |  |
| Arachides (kg)                          | 126     | 131    | 221          | 300        | nd     | 107        |  |  |
| Sucre en poudre (kg)                    | 182     | 206    | 235          | nd         | nd     | 151        |  |  |

| Indices par rapport au prix le plus bas | Cotonou | Ouaga-dougou | Abidjan | Bamako | Niamey | Dakar | Lomé | Nouak-chott |
|---|---------|--------------|---------|--------|--------|-------|------|-------------|
| Riz importé (kg)                        | 170     | 121          | 113     | nd     | 134    | 100   | 183  | 129         |
| Pain baguette (kg)                      | 100     | 154          | 140     | 154    | 154    | 107   | 154  | 158         |
| Boeuf avec os (kg)                      | 181     | 109          | 182     | 181    | 150    | 226   | 182  | 173         |
| Tomates (kg)                            | 145     | 131          | 207     | 133    | 123    | 100   | 169  | 140         |
| Oignon local (kg)                       | 139     | 126          | 147     | 131    | 100    | 119   | 161  | 160         |
| Arachides (kg)                          | 140     | 244          | 157     | 100    | 119    | 118   | 132  | 120         |
| Sucre en poudre (kg)                    | 107     | 157          | 141     | 127    | 140    | 139   | 125  | 100         |

Les produits proposés ne sauraient être représentatifs de la consommation des ménages dans chacune des villes étudiées.

Ainsi, le riz est bien plus consommé dans les pays sahéliens (en particulier au Sénégal) que dans les pays côtiers. Les prix sont moins élevés dans les pays sahéliens avec des indices inférieurs à 140 alors qu'ils sont bien supérieurs pour les pays côtiers.

Le pain est bien moins cher dans les pays de l'UEMOA que dans les pays de la CEMAC avec des indices tous inférieurs. A l'intérieur de l'UEMOA, le pain est bien moins cher à Cotonou et Dakar (indices de 100 et 107) qu'à Ouagadougou, Bamako, Niamey et Lomé (indice de 154 et prix identique pour ces quatre villes). A l'intérieur de la CEMAC, à l'exception de Bangui où le pain coûte excessivement cher (1250 FCFA le kilogramme), la dispersion des prix est moins importante (entre 679 FCFA à Libreville et 752 FCFA à N'Djamena).

Le prix du kilogramme du bœuf avec os est bien moins élevé dans les capitales des pays producteurs : N'Djamena (indice 100), Ouagadougou (indice 109), Niamey (indice 150), Bangui (indice 163), Nouakchott (indice 173) et Bamako (indice 181) avec cependant des différences notoires. Le prix du bœuf est bien plus élevé à Malabo (indice 393) et Brazzaville (indice 367).

La tomate coûte bien moins cher dans les pays de l'UEMOA que dans ceux de la CEMAC. Abidjan est la seule agglomération d'un pays de l'UEMOA où la tomate a un indice supérieur à 200 alors que dans les pays de la CEMAC, il n'y a qu'à Yaoundé où l'indice est inférieur à 200. Les variations de prix de ce produit sont considérables à l'intérieur de la CEMAC entre Yaoundé avec un prix relativement bas et les cinq autres villes (Bangui, Brazzaville, Libreville, Malabo et N'Djamena) où les prix sont très élevés. La dispersion est bien moins grande au niveau de l'UEMOA où les prix varient seulement du simple au double entre Dakar et Abidjan.

Les oignons sont bien moins chers dans les pays de l'UEMOA que dans ceux de la CEMAC. Au niveau de l'UEMOA, le prix le plus élevé (au Togo) est seulement 61% plus cher qu'au Niger alors que dans les pays de la CEMAC à l'exception du Tchad, les prix sont de 2,3 à 4,4 fois plus cher qu'à Niamey.

Le sucre en poudre est le moins cher en Mauritanie, pays grand consommateur. Pour ce produit aussi, les prix sont bien moins élevés dans les pays de l'UEMOA (indices compris entre 107 et 157) que dans les pays de la CEMAC (indices compris entre 151 et 235).

Graphique 165 : Prix moyen d'un kilogramme de riz en 1998 (en FCFA)

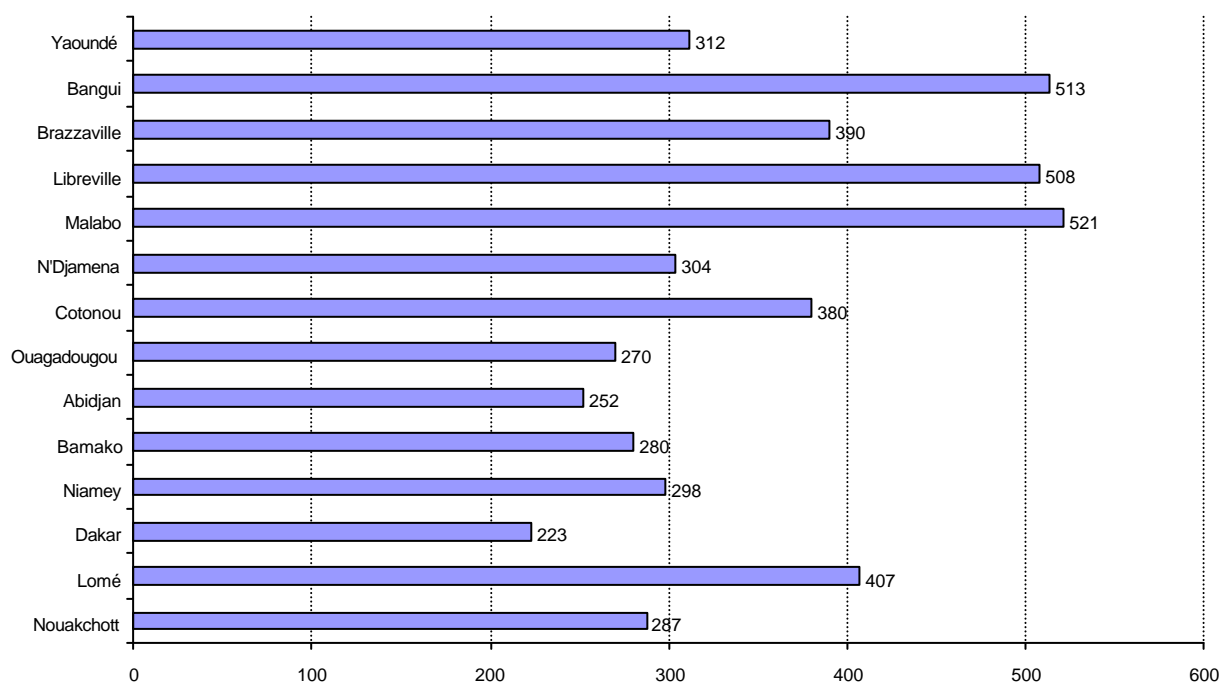

Graphique 166 : Prix moyen d'un kilogramme de boeuf avec os en 1998 (en FCFA)

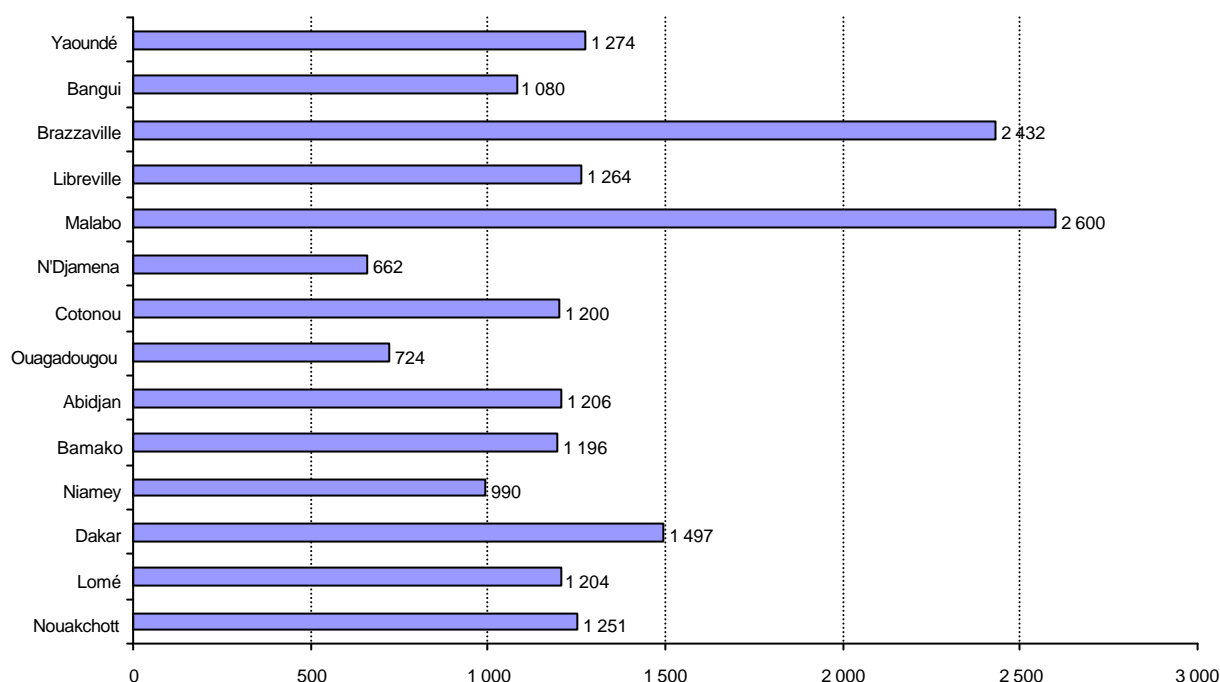

#### 4.3. Comparaison des prix de quelques produits de la fonction « Logement, eau, électricité, gaz et autres combustibles »

Tableau 60 : Prix de quelques produits de la fonction « Logement, eau, électricité, gaz et autres combustibles » (en Francs CFA)

| Prix en 1998                         | Yaoundé | Bangui | Brazzaville | Libreville | Malabo | N'Djamena |
|--------------------------------------|---------|--------|-------------|------------|--------|-----------|
| Logement 3 pièces                    | 40 000  | 63 181 | 65 000      | nd         | 40 000 | 30 318    |
| Consommation d'électricité (250 Kwh) | 33 105  | 46 081 | 17 353      | 24 372     | 5 000  | 18 339    |
| Bois de chauffage (kg)               | 18      | 20     | 71          | 94         | 25     | 48        |

| Prix en 1998                         | Cotonou | Ouagadougou | Abidjan | Bamako | Niamey | Dakar  | Lomé   | Nouakchott |
|--------------------------------------|---------|-------------|---------|--------|--------|--------|--------|------------|
| Logement 3 pièces                    | 16 761  | 24 910      | 19 525  | 16 103 | 28 250 | 48 649 | 17 893 | 32 464     |
| Consommation d'électricité (250 Kwh) | 16 790  | 21 840      | 19 642  | nd     | 23 260 | 20 626 | 23 145 | 47 987     |
| Bois de chauffage (kg)               | 50      | 36          | 26      | 32     | 29     | 50     | 32     | 58         |

Le loyer d'un logement de trois pièces est plus élevé dans les pays de la CEMAC, en particulier à Bangui et à Brazzaville, ainsi qu'à Dakar. On trouve les logements les moins chers à Bamako, à Cotonou et à Lomé.

L'électricité coûte le plus cher au Centrafrique et en Mauritanie. Dans les pays de l'UEMOA, en 1998, le prix de l'électricité varie relativement peu entre les principales agglomérations (de 1 à 1,39).

La consommation de bois de chauffage est très variable entre les pays selon la disponibilité de ce produit et la consommation d'autres combustibles. Le bois de chauffage est le moins cher à Yaoundé, à Bangui et à Malabo. Dans les pays de l'UEMOA, c'est à Cotonou et à Dakar qu'on trouve le bois de chauffage le plus cher. Le prix du bois de chauffage est aussi très élevé à Nouakchott.



Graphique 167 : Prix moyen d'un kilogramme de bois de chauffage en 1998 (en FCFA)

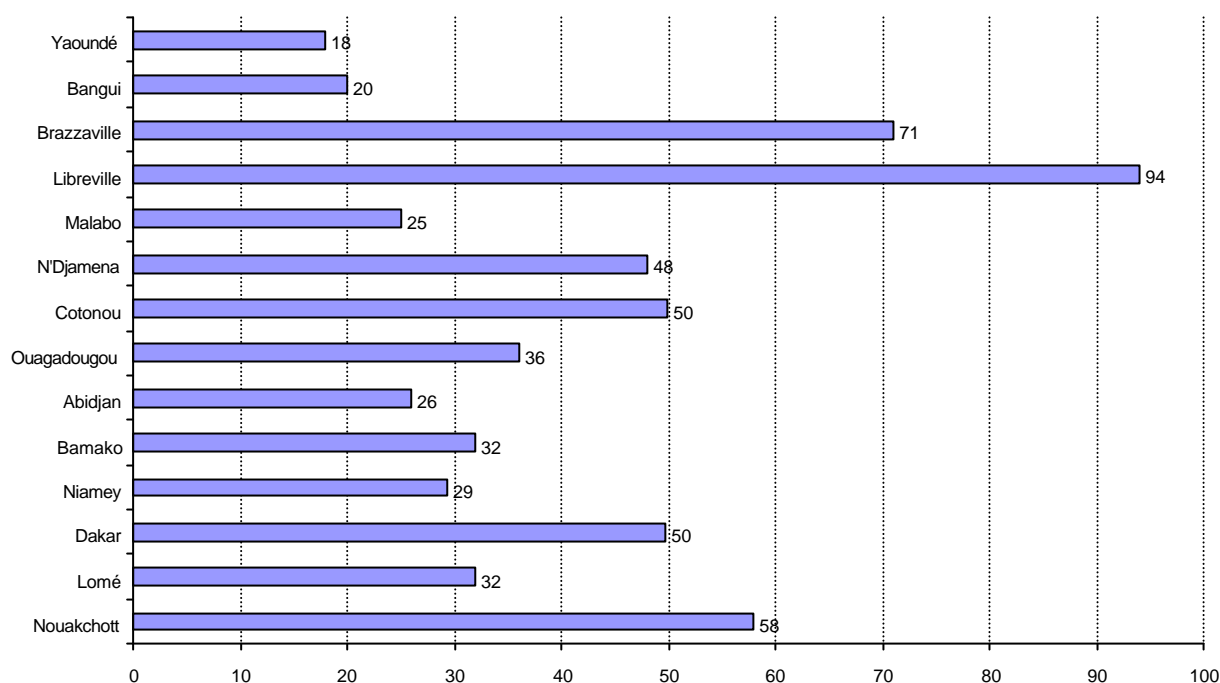

#### 4.4. Comparaison des prix de quelques produits de la fonction « Santé »

Tableau 61 : Prix de quelques produits et services de la fonction « Santé » (en Francs CFA)

| Prix en 1998                            | Yaoundé | Bangui | Brazzaville | Libreville | Malabo | N'Djamena |
|---|---------|--------|-------------|------------|--------|-----------|
| Nivaquine                               | 1272    | 1339   | 1420        | 1351       | 1000   | 711       |
| Sérum antitétanique                     | 1717    | 1994   | 1785        | 1790       | 2175   | 2013      |
| Seringue hypodermique                   | 132     | 150    | 200         | 191        | 225    | 128       |
| Consultation d'un généraliste - hôpital | 600     | 2000   | nd          | 2262       | 1000   | 2054      |

| Prix en 1998                            | Cotonou | Ouagadougou | Abidjan | Bamako | Niamey | Dakar | Lomé | Nouakchott |
|---|---------|-------------|---------|--------|--------|-------|------|------------|
| Nivaquine                               | 540     | 1265        | 1060    | nd     | 1218   | 788   | 492  | 906        |
| Sérum antitétanique                     | 1501    | 1798        | 1832    | nd     | 1594   | 1173  | 766  | 1746       |
| Seringue hypodermique                   | 112     | 82          | 151     | 103    | 134    | 118   | 116  | 137        |
| Consultation d'un généraliste - hôpital | 1250    | 1000        | 2000    | nd     | 1577   | 1776  | 900  | 927        |

Le prix de la nivaquine varie beaucoup entre les pays. Dans les pays de la CEMAC, la nivaquine est deux fois moins chère à N'Djamena qu'à Brazzaville et Bangui. Au niveau de l'UEMOA, elle coûte bien moins cher à Lomé et Cotonou qu'à Niamey et Ouagadougou.

Le prix du sérum anti-tétanique est moins dispersé que celui de la nivaquine dans les pays de la CEMAC : de 1 (au Cameroun) à 1,27 (en Guinée Equatoriale). Au niveau de l'UEMOA, le prix du sérum est bien moins élevé à Lomé que dans les autres agglomérations.

Le coût d'une seringue hypodermique est d'une manière générale moins élevé dans l'UEMOA que dans la CEMAC : il est supérieur ou égal à 150 FCFA dans quatre pays de la CEMAC alors qu'il est inférieur à 120 FCFA dans cinq pays de l'UEMOA.

Le prix d'une consultation d'un médecin dans un hôpital public est inférieur ou égal à 1000 FCFA dans cinq pays : Cameroun, Togo, Mauritanie, Guinée Equatoriale et Burkina. Il est supérieur ou égal à 2000 FCFA au Centrafrique, au Gabon, au Tchad et en Côte d'Ivoire.

#### 4.5. Comparaison des prix de quelques produits des autres fonctions de consommation

Tableau 62 : Prix de quelques produits des autres fonctions de consommation (en Francs CFA)

|                                  | Yaoundé | Bangui | Brazza-ville | Libre-ville | Malabo | N'Dja-mena |
|----------------------------------|---------|--------|--------------|-------------|--------|------------|
| Bus urbain                       | 141     | 75     | 150          | 100         | nd     | 149        |
| Ecole primaire publique          | 2 500   | 4 006  | 3 000        | 3 501       | 1 500  | 1 938      |
| Grande bière dans un bar (litre) | 769     | 498    | 763          | 530         | 758    | nd         |
| Coca dans un bar (litre)         | 455     | 747    | 1 061        | 758         | 758    | 630        |

|                                  | Cotonou | Ouaga-dougou | Abidjan | Bamako | Niamey | Dakar | Lomé  | Nouak-chott |
|----------------------------------|---------|--------------|---------|--------|--------|-------|-------|-------------|
| Bus urbain                       | 88      | 150          | 160     | 125    | 100    | 160   | nd    | 74          |
| Ecole primaire publique          | 6 000   | 1 000        | 3 003   | 4 000  | nd     | 1 929 | 2 124 | nd          |
| Grande bière dans un bar (litre) | 566     | 530          | 615     | 899    | 800    | 751   | 510   | nd          |
| Coca dans un bar (litre)         | 530     | 682          | 606     | 611    | 513    | 924   | 606   | 893         |

Le coût du transport par bus urbain varie du simple (Centrafrique) au double (Congo) dans les pays de la CEMAC. Au niveau de l'UEMOA, le bus urbain coûte le plus cher dans les deux plus grandes villes : Dakar et Abidjan.

L'inscription dans une école primaire publique coûte annuellement seulement 1000 FCFA au Burkina Faso contre 4000 CFA au Centrafrique et au Mali, et 6000 FCFA au Bénin.

La bière consommée dans un bar coûte le plus cher (prix du litre supérieur à 750 FCFA) dans les pays à population majoritairement musulmane (Mali, Niger et Sénégal) et dans le pays non producteur (Guinée Equatoriale). Le prix est voisin de 500 FCFA le litre au Centrafrique, au Congo, au Burkina et au Togo.

Le coca consommé dans un bar coûte le plus cher (prix du litre supérieur à 850 FCFA) dans trois pays : Congo, Togo et Mauritanie. Il est inférieur à 550 FCFA au Cameroun, au Bénin et au Niger.

## CHAPITRE 5 : COMPARAISON DES PONDERATIONS DES INDICES DES PRIX DE 1999

### 5.1. Introduction

L'analyse porte sur les pondérations utilisées dans les indices des prix à la consommation des différents pays (voir pondérations en annexe 6). Ces pondérations utilisées en 1999 proviennent d'enquêtes budget consommation ou d'enquêtes sur les dépenses des ménages. Ces enquêtes sont relativement récentes (1996) dans les pays de l'UEMOA mais elles sont bien plus anciennes dans tous les autres pays.

Tableau 63 : Date des enquêtes ayant fourni les pondérations des indices des prix

| Pays CEMAC            | Cameroun  | Centrafrique | Congo      | Gabon | Guinée Equatoriale | Tchad |
|-----------------------|-----------|--------------|------------|-------|--------------------|-------|
| Date des pondérations | 1983/1984 | 1975/1976    | 1976/1977  | 1975  | 1986               | 1972  |
| Autres pays           | Comores   | Guinée       | Mauritanie |       |                    |       |
| Date des pondérations | 1983      | 1991         | 1985       |       |                    |       |

De plus, dans les pays de l'UEMOA, les enquêtes ont été réalisées avec la même méthodologie et en même temps alors que dans les autres pays, les méthodologies et les dates de réalisation sont très différentes (voir en annexe 1 les méthodologies des indices). Enfin, les nomenclatures utilisées en dehors de celle des pays de l'UEMOA sont différentes et toutes les fonctions de consommation ne sont pas présentes dans les indices.

Les structures des dépenses des ménages doivent donc être examinées avec prudence dans les pays n'appartenant pas à l'UEMOA, tout en sachant qu'elles sont cependant utilisées comme pondérations dans les indices actuels. Les comparaisons entre les pays de l'UEMOA et les autres pays sont effectuées sous cette réserve.

La publication « La consommation et l'emploi dans les capitales des Etats membres de l'UEMOA » présente une analyse détaillée des dépenses des ménages à partir des résultats des enquêtes réalisées dans les sept pays en 1996. Néanmoins les principaux résultats sont analysés succinctement dans la section ci-après.

## 5.2. Comparaison des pondérations des indices de l'ensemble des pays

Graphique 168 : Pondérations de la fonction "Alimentation, boissons, tabac"

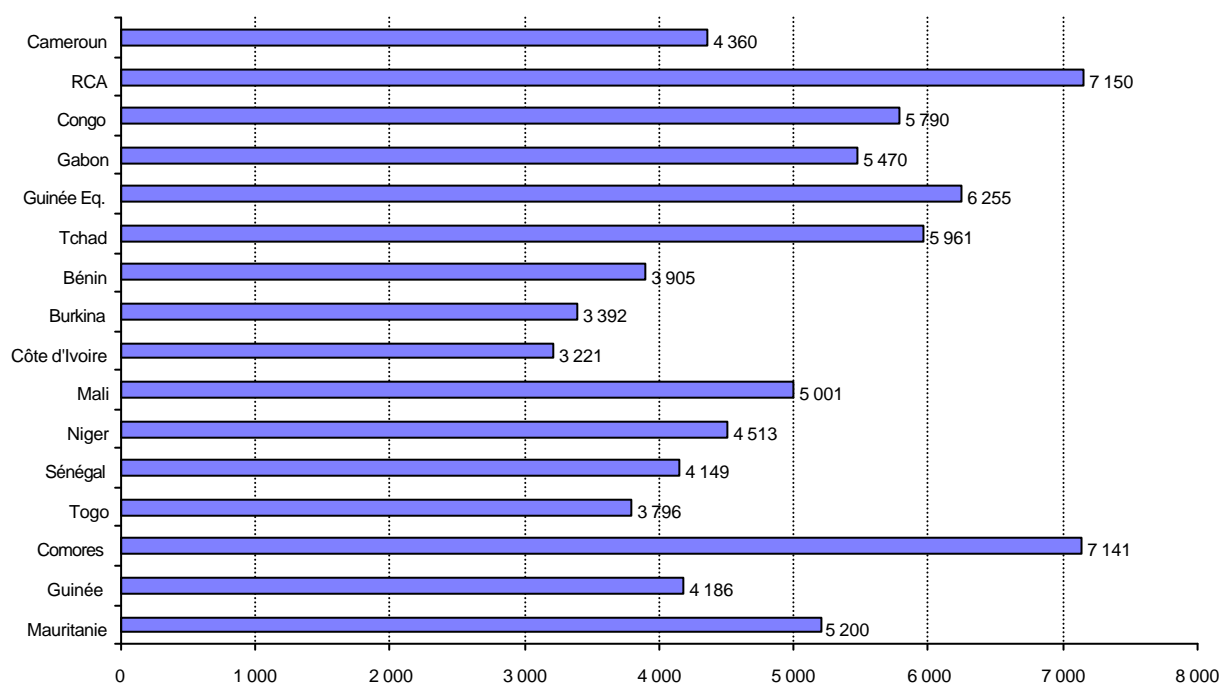

Les pondérations de la fonction «Alimentation, boissons, tabac » sont moins élevées dans les pays de l'UEMOA que dans les autres pays. Deux principales raisons peuvent expliquer ce phénomène : en premier lieu, le fait que les enquêtes sur les dépenses des ménages sont plus récentes et il a été toujours constaté que la part des dépenses d'alimentation diminue régulièrement dans le temps et en second lieu la Nomenclature de Consommation Ouest Africaine distingue de la fonction «Alimentation, boissons, tabac » les dépenses d'alimentation effectuées hors du domicile, ce qui n'est pas le cas dans les autres pays.

Dans les pays de la CEMAC, la part des dépenses d'alimentation varie entre 43,6% pour le Cameroun et 71,5% pour le Centrafrique. A l'exception du Cameroun, les parts des dépenses d'alimentation sont très importantes dans les autres pays, supérieures à 54%. Les enquêtes ayant produit ces résultats sont anciennes et des enquêtes réalisées actuellement dans ces capitales modifieront certainement ces résultats.

A Nouakchott, les dépenses d'alimentation représentent 52% des dépenses totales tandis qu'à Moroni, elles en représentent plus de 71%.

Dans les pays de l'UEMOA, les dépenses de la fonction «Alimentation, boissons, tabac » sont toutes inférieures ou égales à50% des dépenses totales.

**Graphique 169 : Pondérations de la fonction "Habillement"**

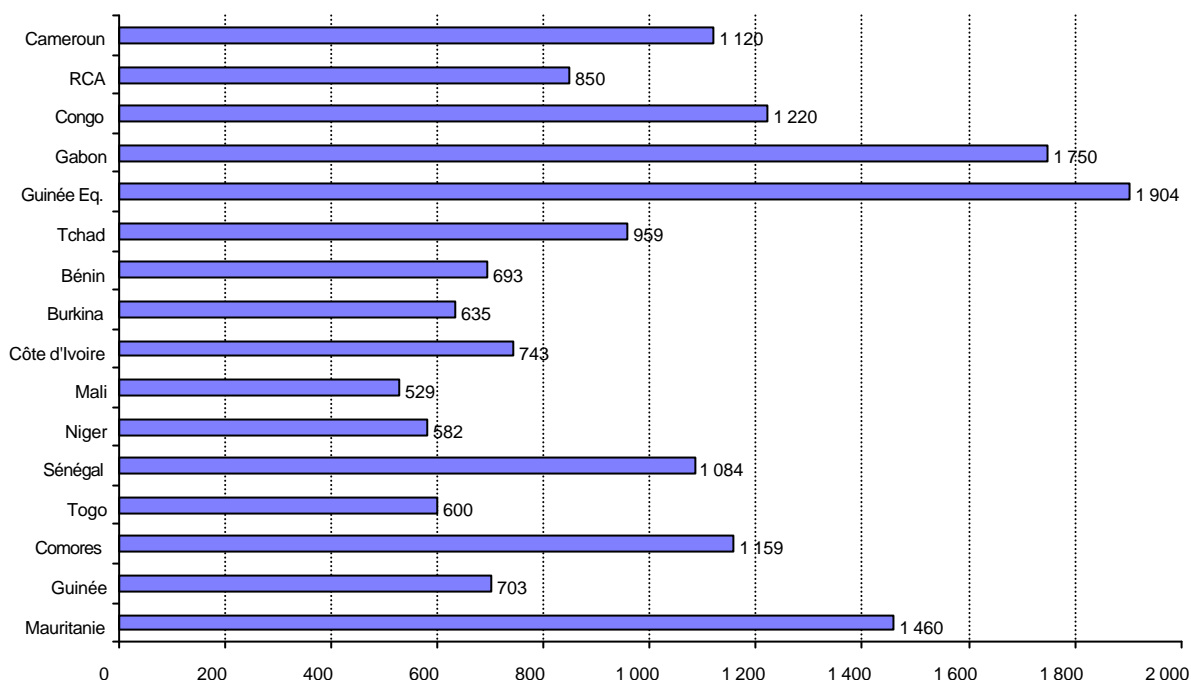

Les dépenses d'habillement représentent une plus petite partie des dépenses totales dans les pays de l'UEMOA que dans les autres pays étudiés, à l'exception de Dakar où ces dépenses dépassent 10% du total. Dans les pays de la CEMAC, les dépenses d'habillement sont particulièrement élevées à Libreville et à Malabo et moindres ailleurs, mais toujours tout de même supérieures à 8,5% des dépenses totales. Il faut cependant rappeler que toutes les fonctions de consommation ne sont pas toujours prises en compte dans les indices des prix de ces villes. Dans les pays de l'UEMOA, les dépenses d'habillement oscillent entre 5,3% et 7,4%, à l'exception de Dakar. Les dépenses de ce poste sont élevées à Nouakchott avec plus de 14% des dépenses totales.

**Graphique 170 : Pondérations de la fonction "Santé"**

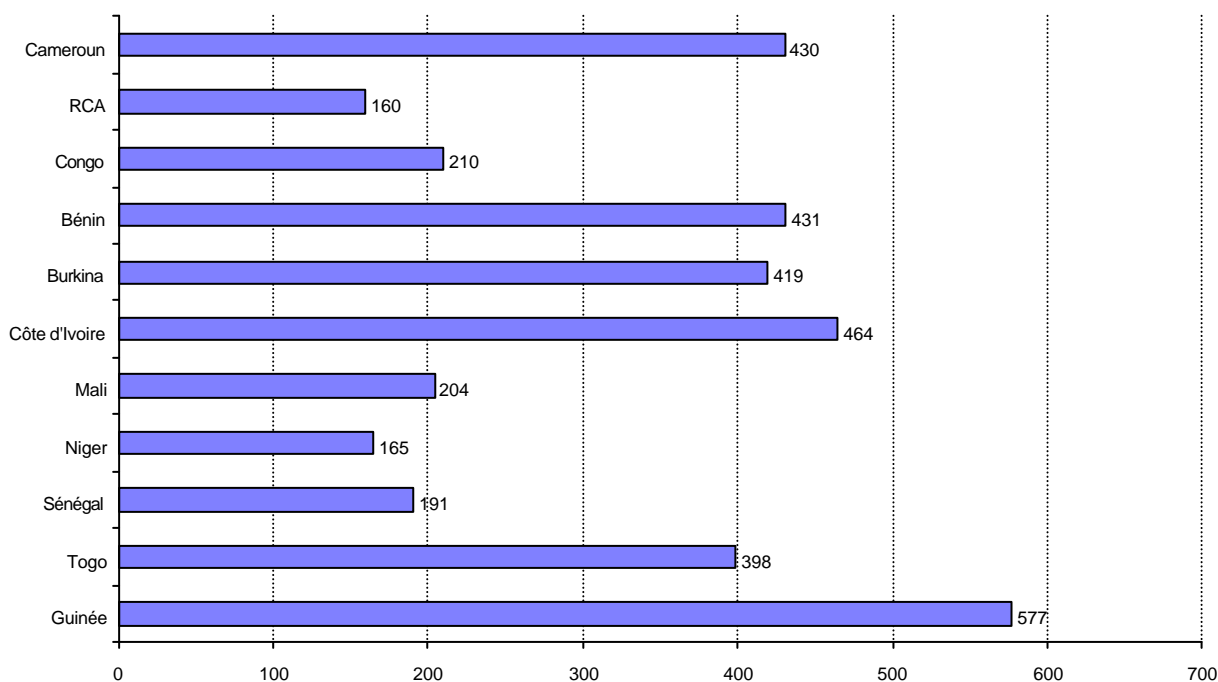

Les problèmes de nomenclature limitent la comparaison des dépenses de santé à seulement trois pays en plus des pays de l'UEMOA.

D'une manière globale, les dépenses de santé représentent une faible part des dépenses des ménages (inférieure à 5%) dans tous les pays.

Les variations du niveau des dépenses de cette fonction de consommation sont importantes. On constate que dans cinq pays (Centrafrique, Congo, Mali, Niger et Sénégal), la part des dépenses est inférieure ou voisine de 2%, tandis que dans les cinq autres pays (Cameroun, Bénin, Burkina, Côte d'Ivoire et Togo), elle est supérieure ou proche de 4%.

Graphique 171 : Pondérations de la fonction "Transports"

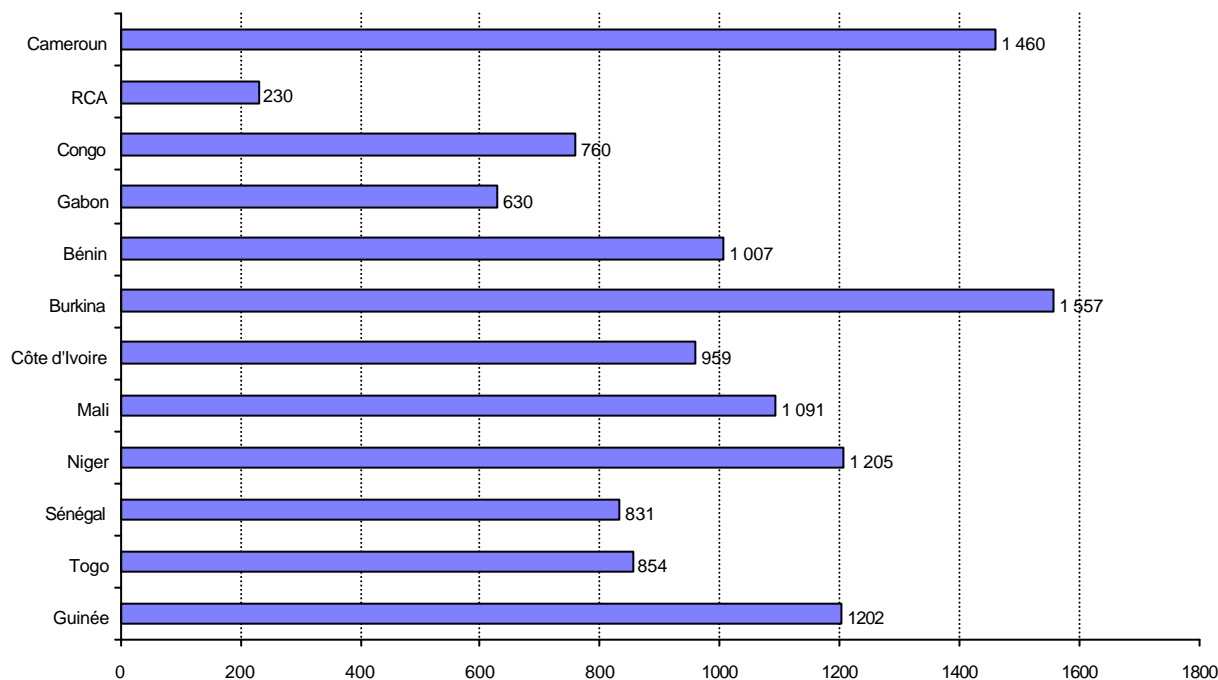

Les problèmes de nomenclature limitent la comparaison des dépenses en transports à seulement quatre pays en plus des pays de l'UEMOA.

A l'exception du Cameroun, les dépenses en transports représentent une plus grande part des dépenses des ménages dans les pays de l'UEMOA par rapport aux pays de la CEMAC.

Il faut cependant rappeler que, dans les pays de la CEMAC, les enquêtes ayant fourni ces résultats sont fort anciennes et que l'utilisation des moyens de transports s'est beaucoup développée dans les grandes agglomérations.

### 5.3. Comparaison des pondérations des indices des prix des pays de l'UEMOA

L'étude ci-après porte uniquement sur les structures des dépenses des ménages des pays de l'UEMOA fournies par les enquêtes sur les dépenses des ménages réalisées simultanément en 1996 dans les sept pays.

Les variations en niveau des dépenses en Francs CFA entre les principales agglomérations des sept pays ont été étudiées dans la publication «La consommation et l'emploi dans les capitales des Etats membres de l'UEMOA ».

Tableau 64 : Pondérations des fonctions des indices des pays de l'UEMOA et ordre d'importance

|   | Bénin        | Burkina      | RCI          | Mali         | Niger        | Sénégal      | Togo         |
|---|--------------|--------------|--------------|--------------|--------------|--------------|--------------|
| Produits alimentaires, boissons et tabac                          | 3 905<br>(1) | 3 392<br>(1) | 3 221<br>(1) | 5 001<br>(1) | 4 513<br>(1) | 4 149<br>(1) | 3 796<br>(1) |
| Articles d'habillement et articles chaussants                     | 693<br>(6)   | 635<br>(6)   | 743<br>(5)   | 529<br>(6)   | 582<br>(5)   | 1 084<br>(3) | 600<br>(6)   |
| Logement, eau, électricité, gaz et autres combustibles            | 954<br>(4)   | 1 050<br>(3) | 1 387<br>(2) | 1 169<br>(2) | 1 389<br>(2) | 1 688<br>(2) | 1 241<br>(3) |
| Ameublement, équipement ménager et entretien courant de la maison | 594<br>(7)   | 666<br>(5)   | 573<br>(8)   | 702<br>(4)   | 767<br>(4)   | 718<br>(5)   | 560<br>(7)   |
| Santé   | 431<br>(8)   | 419<br>(8)   | 464<br>(7)   | 204<br>(8)   | 165<br>(9)   | 191<br>(9)   | 398<br>(8)   |
| Transports  | 1 007<br>(2) | 1 557<br>(2) | 959<br>(4)   | 1 091<br>(3) | 1 205<br>(3) | 831<br>(4)   | 854<br>(4)   |
| Loisirs, spectacles et culture                                    | 328<br>(9)   | 394<br>(9)   | 418<br>(9)   | 386<br>(7)   | 218<br>(8)   | 275<br>(7)   | 223<br>(10)  |
| Enseignement  | 251<br>(10)  | 340<br>(10)  | 295<br>(10)  | 165<br>(10)  | 155<br>(10)  | 165<br>(10)  | 277<br>(9)   |
| Hôtels, cafés, restaurants  | 979<br>(3)   | 996<br>(4)   | 1 231<br>(3) | 200<br>(9)   | 475<br>(7)   | 263<br>(8)   | 1 288<br>(2) |
| Autres biens et services  | 858<br>(5)   | 551<br>(7)   | 709<br>(6)   | 553<br>(5)   | 531<br>(6)   | 636<br>(6)   | 763<br>(5)   |

Les dépenses de la fonction « Produits alimentaires, boissons, tabac » représentent entre 32,2% pour la Côte d'Ivoire et 50,0% pour le Mali des dépenses totales. Elles sont de loin les plus importantes dépenses des ménages pour tous les pays. Dans ce constat, il faut prendre en compte le fait que les parts des dépenses d'alimentation hors du domicile ne sont pas prises en compte car elles font partie de la fonction « Hôtels, cafés, restaurants ». En cumulant toutes les dépenses d'alimentation, trois pays (Burkina, Côte d'Ivoire et Sénégal) ont une part de dépenses proche de 44% alors que pour les quatre autres pays elle varie entre 48,8% et 52,0%.

Parmi les sept pays, c'est au Sénégal que les dépenses de la fonction « Articles d'habillement et articles chaussants » représentent la plus grande part du total des dépenses avec près de 11%.

Les dépenses de la fonction « Logement, eau, électricité, gaz et autres combustibles » sont les dépenses les plus importantes après celles de la fonction « Produits alimentaires, boissons, tabac » dans les pays de l'UEMOA sauf au Bénin, au Burkina et au Togo où ce sont les dépenses de transports pour les deux premiers pays alors qu'au Togo ce sont les dépenses de la fonction « Hôtels, cafés, restaurants ». Les parts des dépenses de logement sont particulièrement élevées à Dakar (16,9%) et à un niveau un peu moindre à Abidjan et Niamey (13,9%), contrairement à Cotonou où elles sont inférieures à 10%.

Les parts de dépenses des ménages des différents pays consacrées à la fonction « Ameublement, équipement ménager et entretien courant de la maison » sont peu dispersées : 35,7% d'écart entre le pays où la part de dépense est maximale (Niger) et le pays où la part de dépense est minimale (Togo).

Les dépenses de santé sont faibles : maximales en Côte d'Ivoire avec 4,6% et minimales au Niger avec 1,7%. Elles sont bien inférieures à celles de la fonction « Ameublement, équipement ménager et entretien courant de la maison » et à peu près équivalentes à celles de la fonction « Enseignement ».

Les dépenses de la fonction « Transports » sont élevées, variant entre 8,3% des dépenses totales au Sénégal et 15,6% au Burkina. Il s'agit du second poste de dépenses au Bénin et au Burkina, du troisième poste au Mali et au Niger et du quatrième poste en Côte d'Ivoire, au Sénégal et au Togo.

Les ménages consacrent entre 2,2% (au Niger) et 4,2% (en Côte d'Ivoire) de leurs dépenses annuelles à la fonction « Loisirs, spectacles et culture ».

La part des dépenses des ménages consacrées à la fonction « Enseignement » est la plus faible de toutes les fonctions dans tous les pays de l'UEMOA à l'exception du Togo. Il n'y a qu'au Burkina que cette part est supérieure à 3%.

Les dépenses des ménages de la fonction « Hôtels, cafés, restaurants » sont très différenciées selon les pays. En premier lieu, il faut rappeler que cette fonction comprend toute la consommation de produits alimentaires et de boissons pris hors du domicile : repas et petits déjeuners dans des gargotes, brochettes, arachides grillées, boissons dans les bars, etc.

Les dépenses des ménages pour cette fonction sont très importantes dans quatre pays (Bénin, Burkina Faso, Côte d'Ivoire, Togo) et bien moins élevées dans les trois autres (Mali, Niger et Sénégal). En Côte d'Ivoire et au Togo, ces dépenses représentent plus de 12% des dépenses totales et, au Bénin et au Burkina Faso, elles en atteignent près de 10% ; alors qu'elles sont inférieures à 5% dans les trois autres pays.

Le tableau 65 présente le détail des pondérations en valeurs et en pourcentages des pondérations du groupe « Produits alimentaires » pour les sept pays de l'UEMOA.

Tableau 65 : Pondérations en valeurs et en pourcentages du groupe « Produits alimentaires » dans les pays de l'UEMOA

|  | Bénin            | Burkina          | Côte d'Ivoire   | Mali             | Niger            | Sénégal          | Togo             |
|--|------------------|------------------|-----------------|------------------|------------------|------------------|------------------|
| Produits alimentaires  | 3 757<br>(100%)  | 3 117<br>(100%)  | 3 041<br>(100%) | 4 696<br>(100%)  | 4 246<br>(100%)  | 3 804<br>(100%)  | 3 605<br>(100%)  |
| Pain et céréales   | 1 106<br>(29,4%) | 1 312<br>(42,1%) | 925<br>(30,4%)  | 2 015<br>(42,9%) | 2 053<br>(48,4%) | 1 206<br>(31,7%) | 1 194<br>(33,1%) |
| Viande   | 346<br>(9,2%)    | 398<br>(12,8%)   | 502<br>(16,5%)  | 753<br>(16,0%)   | 630<br>(14,8%)   | 390<br>(10,3%)   | 310<br>(8,6%)    |
| Poisson  | 579<br>(15,4%)   | 153<br>(4,9%)    | 474<br>(15,6%)  | 281<br>(6,0%)    | 108<br>(2,5%)    | 446<br>(11,7%)   | 618<br>(17,1%)   |
| Lait, fromage et oeufs   | 189<br>(5,0%)    | 105<br>(3,4%)    | 149<br>(4,9%)   | 219<br>(4,7%)    | 144<br>(3,4%)    | 221<br>(5,8%)    | 118<br>(3,3%)    |
| Huiles et graisses   | 316<br>(8,4%)    | 224<br>(7,2%)    | 199<br>(6,5%)   | 251<br>(5,3%)    | 250<br>(5,9%)    | 455<br>(12,0%)   | 232<br>(6,4%)    |
| Fruits   | 102<br>(2,7%)    | 78<br>(2,5%)     | 74<br>(2,4%)    | 82<br>(1,7%)     | 77<br>(1,8%)     | 80<br>(2,1%)     | 89<br>(2,5%)     |
| Légumes autres que pommes de terre et tubercules                 | 445<br>(11,8%)   | 439<br>(14,1%)   | 232<br>(7,6%)   | 393<br>(8,4%)    | 296<br>(7,0%)    | 328<br>(8,6%)    | 457<br>(12,7%)   |
| Pommes de terre, manioc et autres tubercules et bananes plantain | 296<br>(7,9%)    | 46<br>(1,5%)     | 277<br>(9,1%)   | 68<br>(1,4%)     | 115<br>(2,7%)    | 80<br>(2,1%)     | 272<br>(7,5%)    |
| Sucre  | 69<br>(1,8%)     | 86<br>(2,8%)     | 47<br>(1,5%)    | 361<br>(7,7%)    | 70<br>(1,6%)     | 259<br>(6,8%)    | 68<br>(1,9%)     |
| Confiture, miel, chocolat et confiserie                          | 15<br>(0,4%)     | 11<br>(0,4%)     | 11<br>(0,4%)    | 9<br>(0,2%)      | 11<br>(0,3%)     | 29<br>(0,8%)     | 14<br>(0,4%)     |
| Sel, épices, sauces et produits alimentaires n.d.a               | 294<br>(7,8%)    | 265<br>(8,5%)    | 151<br>(5,0%)   | 264<br>(5,6%)    | 492<br>(11,6%)   | 310<br>(8,1%)    | 233<br>(6,5%)    |

Les dépenses en produits alimentaires (hors boissons et tabac) représentent entre 30,4% (Côte d'Ivoire) et 47,0% (Mali) de l'ensemble des dépenses des ménages des pays de l'UEMOA.

Parmi ces dépenses en produits alimentaires, dans chacun des sept pays, la part la plus importante est consacrée au poste « Pain et céréales ». En second poste de dépenses, on retrouve la viande (en Côte d'Ivoire, au Mali et au Niger), le poisson (au Bénin et au Togo), les légumes autres que les pommes de terre et les tubercules (au Burkina) et les huiles et graisses (au Sénégal).

La part des dépenses pour le poste « Pain et céréales » se situe autour de 30% au Bénin, en Côte d'Ivoire, au Sénégal et au Togo et dépasse les 40% dans les trois pays sahéliens (Burkina Faso, Mali et Niger).

Le graphique 172 met en évidence ce phénomène. Ces trois pays sahéliens consomment bien plus de céréales que les pays côtiers alors que ces derniers consomment plus de tubercules.

**Graphique 172 : Pondération du groupe "Pain et céréales" dans les pays de l'UEMOA  
(pourcentages par rapport aux produits alimentaires)**

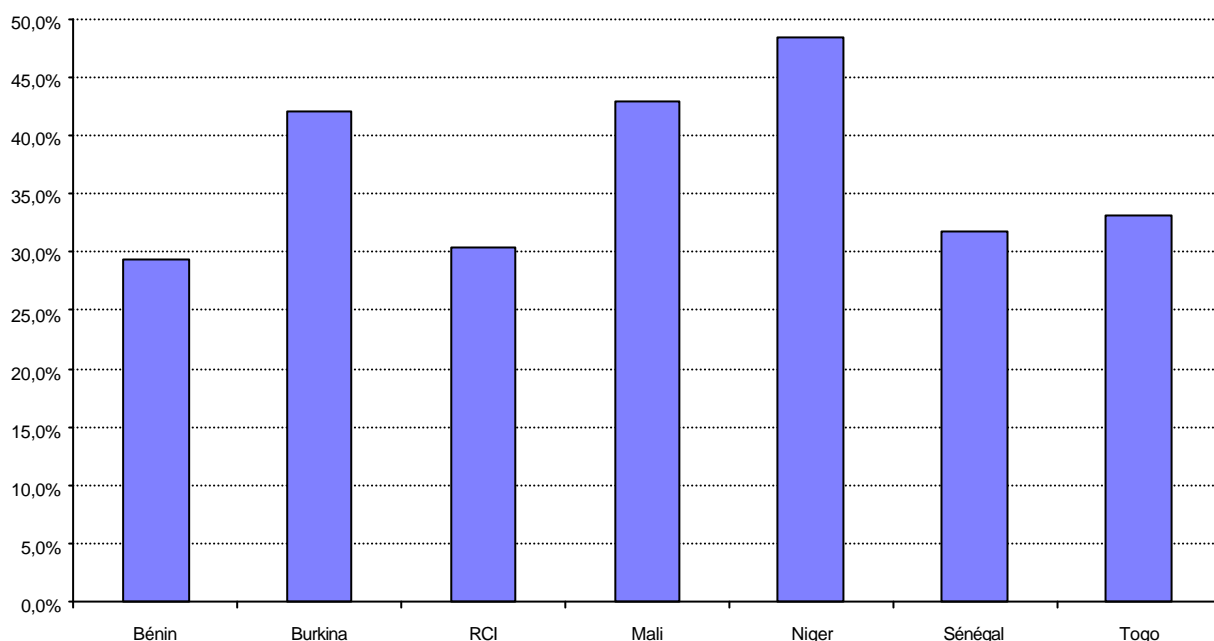

Les parts des dépenses en viande et en poisson sont représentées dans le graphique ci-dessous.

On constate les plus fortes consommations en viande dans les pays d'élevage (Burkina, Mali, Niger) mais aussi en Côte d'Ivoire (pays « le plus riche »). Dans les trois autres pays (Bénin, Sénégal et Togo), les dépenses en viande sont inférieures aux dépenses en poisson.

Les parts des dépenses en poisson sont supérieures à 15% des dépenses en produits alimentaires au Bénin, en Côte d'Ivoire et au Togo (pays côtiers) et proches de 12% au Sénégal. Dans les trois autres pays qui sont enclavés, les parts des dépenses de ce poste sont inférieures ou égales à 6% des dépenses totales.

**Graphique 173 : Pondérations des groupes "Viande" et "Poisson" dans les pays de l'UEMOA  
(pourcentages par rapport aux produits alimentaires)**

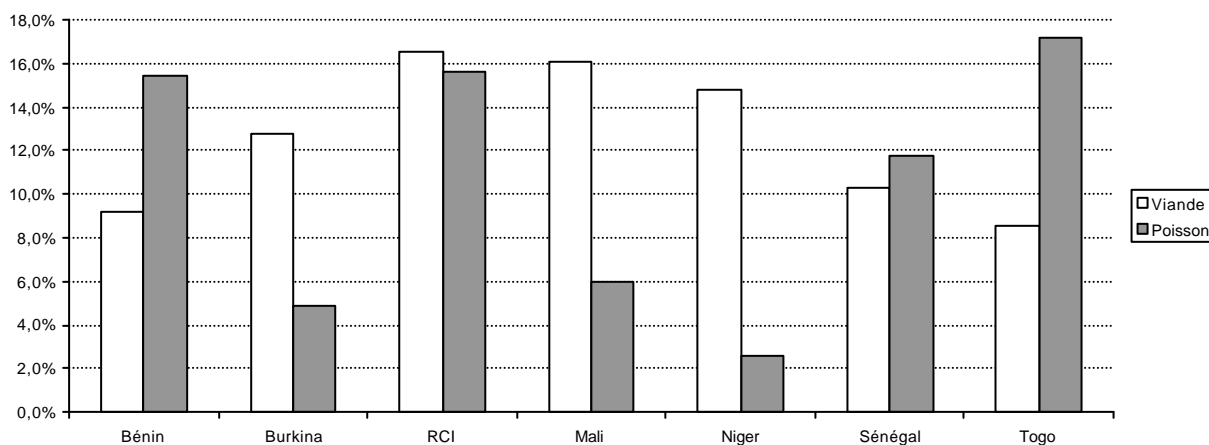

Les dépenses des postes «Lait, fromages, œufs » et « Huiles et graisses » sont plus importantes au Sénégal par rapport aux autres pays de l'UEMOA.



Les parts des dépenses en fruits sont peu élevées : maximales au Bénin avec 1% des dépenses totales et minimales en Côte d'Ivoire avec 0,7%. Les parts des dépenses en légumes autres que les tubercules sont bien plus élevées au Bénin, au Burkina et au Togo qu'en Côte d'Ivoire et au Niger.

Par rapport aux dépenses totales, les parts des dépenses du poste « Pommes de terre, manioc et autres tubercules et bananes plantain » sont supérieures à 2,7% dans les pays côtiers (Bénin, Côte d'Ivoire, Togo) tandis qu'elles sont inférieures à 1,2% dans les pays sahéliens (Burkina, Mali, Niger et Sénégal).

Les parts des dépenses du poste « Sucre » au Mali et au Sénégal sont bien supérieures à celles des autres pays, phénomène probablement lié à la consommation de thé.

Les parts des dépenses du poste « Sel, épices, sauces et produits alimentaires n.d.a. » sont supérieures ou égales à 5% des dépenses des produits alimentaires dans chacun des pays et égales à 11,6% au Niger.

# **ANNEXES**



# **ANNEXE 1**

## **Fiches méthodologiques des indices des prix**



**BENIN****INDICE HARMONISE DES PRIX A LA CONSOMMATION**

|   |   |                            |      |
|---|---|----------------------------|------|
| <b>Organisme responsable :</b>                | Institut National de la Statistique et de l'Analyse Economique (INSAE)  |                            |      |
| <b>Service responsable :</b>                  | Division des Prix   |                            |      |
| <b>Population concernée :</b>                 | Ensemble des ménages africains de la ville de Cotonou   |                            |      |
| <b>Date de mise en place de l'indice :</b>    | Janvier 1998  |                            |      |
| <b>Période de base de l'indice :</b>          | Janvier à décembre 1996   |                            |      |
| <b>Origine des pondérations :</b>             | Enquête sur les dépenses des ménages  |                            |      |
| <b>Date de l'enquête :</b>                    | 1996  |                            |      |
| <b>Taille de l'échantillon de l'enquête :</b> | 1008 ménages  |                            |      |
| <b>Description du panier</b>                  |   |                            |      |
| <b>Nombre de variétés :</b>                   | 345   | <b>Nombre de relevés :</b> | 3303 |
| <b>Nombre de points d'observations :</b>      | 295   |                            |      |
| <b>Indice de type Laspeyres</b>               |   |                            |      |
| <b>Nomenclature :</b>                         | Nomenclature de Consommation Ouest-Africaine (NCOA)   |                            |      |
| <b>Méthode de calcul :</b>                    | moyenne des indices pour les variétés hétérogènes<br>rapport des prix moyens pour les variétés homogènes            |                            |      |
| <b>Traitement informatique :</b>              | Calcul Harmonisé des Prix par Ordinateur (CHAPO)  |                            |      |
| <b>Publication mensuelle :</b>                | Bulletin mensuel de l'indice harmonisé des prix à la Consommation (IHPC) dans les pays membres de l'UEMOA - Cotonou |                            |      |

**BURKINA FASO****INDICE HARMONISE DES PRIX A LA CONSOMMATION**

|   |  |                            |      |
|---|--|----------------------------|------|
| <b>Organisme responsable :</b>                | Institut National de la Statistique et de la Démographie (INSD)  |                            |      |
| <b>Service responsable :</b>                  | Service des prix à la consommation et des enquêtes auprès des ménages                                    |                            |      |
| <b>Population concernée :</b>                 | Ensemble des ménages africains de la ville de Ouagadougou  |                            |      |
| <b>Date de mise en place de l'indice :</b>    | Janvier 1998   |                            |      |
| <b>Période de base de l'indice :</b>          | Janvier à décembre 1996  |                            |      |
| <b>Origine des pondérations :</b>             | Enquête sur les dépenses des ménages   |                            |      |
| <b>Date de l'enquête :</b>                    | 1996   |                            |      |
| <b>Taille de l'échantillon de l'enquête :</b> | 1008 ménages   |                            |      |
| <b>Description du panier</b>                  |  |                            |      |
| <b>Nombre de variétés :</b>                   | 318  | <b>Nombre de relevés :</b> | 3332 |
| <b>Nombre de points d'observations :</b>      | 239  |                            |      |
| <b>Indice de type Laspeyres</b>               |  |                            |      |
| <b>Nomenclature :</b>                         | Nomenclature de Consommation Ouest-Africaine (NCOA)  |                            |      |
| <b>Méthode de calcul :</b>                    | moyenne des indices pour les variétés hétérogènes<br>rapport des prix moyens pour les variétés homogènes |                            |      |
| <b>Traitement informatique :</b>              | Calcul Harmonisé des Prix par Ordinateur (CHAPO)   |                            |      |
| <b>Publication mensuelle :</b>                | Indice Harmonisé des prix à la Consommation (IHPC) pour les pays membres de l'UEMOA - Ouagadougou        |                            |      |

**CAMEROUN****INDICE DES PRIX A LA CONSOMMATION FINALE**

**Organisme responsable :** Direction de la Statistique et de la Comptabilité Nationale (DSCN)  
**Service responsable :** Service de l'indice des prix à la consommation

**Population concernée :** Ensemble des ménages africains  
de la ville de Yaoundé

**Date de mise en place de l'indice :** Janvier 1994  
**Période de base de l'indice :** Décembre 1993

**Origine des pondérations :** Enquête Budget Consommation  
**Date de l'enquête :** 1983-1984

**Description du panier**  
**Nombre d'articles :** 263      **Nombre de relevés :** 700 environ  
**Nombre de points d'observations :** 63

**Indice de type Laspeyres**  
**Nomenclature :** Nomenclature nationale  
**Méthode de calcul :** rapport des prix moyens

**Traitement informatique :** Feuille de calcul Excel

**Publication mensuelle :** "Evolution des prix à la consommation finale des ménages à Yaoundé"

**CENTRAFRIQUE****INDICE DES PRIX A LA CONSOMMATION**

**Organisme responsable :** Division de la Statistique et des Etudes Economiques (DSEE)  
**Service responsable :** Service des prix

**Population concernée :** Ensemble des ménages africains  
de la ville de Bangui

**Date de mise en place de l'indice :** Janvier 1982  
**Période de base de l'indice :** Janvier à décembre 1981

**Origine des pondérations :** Enquête Budget Consommation  
**Date de l'enquête :** 1975-1976

**Description du panier**  
**Nombre d'articles :** 160      **Nombre de relevés :** 771  
**Nombre de points d'observations :** 39

**Indice de type Laspeyres**  
**Nomenclature :** Nomenclature nationale  
**Méthode de calcul :** rapport des prix moyens

**Traitement informatique :** Feuille de calcul Excel

**Publication mensuelle :** néant

**COMORES****INDICE DES PRIX A LA CONSOMMATION**

|   |   |                            |     |
|---|---|----------------------------|-----|
| <b>Organisme responsable :</b>                | Direction de la Statistique                             |                            |     |
| <b>Service responsable :</b>                  | Service des Statistiques Economiques                    |                            |     |
| <b>Population concernée :</b>                 | Ensemble des ménages africains<br>de la ville de Moroni |                            |     |
| <b>Date de mise en place de l'indice :</b>    | Janvier 1994  |                            |     |
| <b>Période de base de l'indice :</b>          | Janvier à décembre 1993                                 |                            |     |
| <b>Origine des pondérations :</b>             | Enquête budget consommation                             |                            |     |
| <b>Date de l'enquête :</b>                    | 1983  |                            |     |
| <b>Taille de l'échantillon de l'enquête :</b> | 64 ménages  |                            |     |
| <b>Description du panier</b>                  |   |                            |     |
| <b>Nombre de variétés :</b>                   | 100   | <b>Nombre de relevés :</b> | 420 |
| <b>Nombre de points d'observations :</b>      | 13  |                            |     |
| <b>Indice de type Laspeyres</b>               |   |                            |     |
| <b>Nomenclature :</b>                         | Nomenclature nationale                                  |                            |     |
| <b>Méthode de calcul :</b>                    | rapport des prix moyens                                 |                            |     |
| <b>Traitement informatique :</b>              | Feuille de calcul Excel                                 |                            |     |
| <b>Publication mensuelle :</b>                | Néant   |                            |     |

**CONGO****INDICE DES PRIX A LA CONSOMMATION**

|   |   |                            |      |
|---|---|----------------------------|------|
| <b>Organisme responsable :</b>                | Centre National de la Statistique et des Etudes Economiques (CNSEE) |                            |      |
| <b>Service responsable :</b>                  | Service du commerce intérieur et des prix                           |                            |      |
| <b>Population concernée :</b>                 | Ensemble des ménages africains<br>de la ville de Brazzaville        |                            |      |
| <b>Date de mise en place de l'indice :</b>    | Janvier 1980  |                            |      |
| <b>Période de base de l'indice :</b>          | Décembre 1977   |                            |      |
| <b>Origine des pondérations :</b>             | Enquête budget consommation   |                            |      |
| <b>Date de l'enquête :</b>                    | 1976-1977   |                            |      |
| <b>Taille de l'échantillon de l'enquête :</b> | 336 ménages   |                            |      |
| <b>Description du panier</b>                  |   |                            |      |
| <b>Nombre d'articles :</b>                    | 232   | <b>Nombre de relevés :</b> | 2331 |
| <b>Nombre de points d'observations :</b>      | 120   |                            |      |
| <b>Indice de type Laspeyres</b>               |   |                            |      |
| <b>Nomenclature :</b>                         | Nomenclature nationale  |                            |      |
| <b>Méthode de calcul :</b>                    | rapport des prix moyens   |                            |      |
| <b>Traitement informatique :</b>              | Feuille de calcul Excel   |                            |      |
| <b>Publication mensuelle :</b>                | INFO - PRIX   |                            |      |



**COTE D'IVOIRE****INDICE HARMONISE DES PRIX A LA CONSOMMATION**

|   |  |                            |      |
|---|--|----------------------------|------|
| <b>Organisme responsable :</b>                | Institut National de la Statistique (INS)  |                            |      |
| <b>Service responsable :</b>                  | Service des Statistiques des Prix et du Commerce Intérieur   |                            |      |
| <b>Population concernée :</b>                 | Ensemble des ménages africains<br>de la ville d'Abidjan  |                            |      |
| <b>Date de mise en place de l'indice :</b>    | Janvier 1998   |                            |      |
| <b>Période de base de l'indice :</b>          | Janvier à décembre 1996  |                            |      |
| <b>Origine des pondérations :</b>             | Enquête sur les dépenses des ménages   |                            |      |
| <b>Date de l'enquête :</b>                    | 1996   |                            |      |
| <b>Taille de l'échantillon de l'enquête :</b> | 1008 ménages   |                            |      |
| <b>Description du panier</b>                  |  |                            |      |
| <b>Nombre de variétés :</b>                   | 392  | <b>Nombre de relevés :</b> | 3834 |
| <b>Nombre de points d'observations :</b>      | 521  |                            |      |
| <b>Indice de type Laspeyres</b>               |  |                            |      |
| <b>Nomenclature :</b>                         | Nomenclature de Consommation Ouest-Africaine (NCOA)  |                            |      |
| <b>Méthode de calcul :</b>                    | moyenne des indices pour les variétés hétérogènes<br>rapport des prix moyens pour les variétés homogènes |                            |      |
| <b>Traitement informatique :</b>              | Calcul Harmonisé des Prix par Ordinateur (CHAPO)   |                            |      |
| <b>Publication mensuelle :</b>                | Indice Harmonisé des prix à la Consommation des ménages (IHPC)   |                            |      |

**GABON****INDICE DES PRIX A LA CONSOMMATION**

|  |  |                            |      |
|--|--|----------------------------|------|
| <b>Organisme responsable :</b>             | Direction Générale de la Statistique et des Études Economiques (DGSEE)         |                            |      |
| <b>Service responsable :</b>               | Service des enquêtes et des prix   |                            |      |
| <b>Population concernée :</b>              | Ensemble des ménages africains à revenus modestes<br>de la ville de Libreville |                            |      |
| <b>Date de mise en place de l'indice :</b> | Janvier 1976   |                            |      |
| <b>Période de base de l'indice :</b>       | Juin 1975  |                            |      |
| <b>Origine des pondérations :</b>          | Enquête budget consommation  |                            |      |
| <b>Date de l'enquête :</b>                 | 1975   |                            |      |
| <b>Description du panier</b>               |  |                            |      |
| <b>Nombre de variétés :</b>                | 125  | <b>Nombre de relevés :</b> | 1354 |
| <b>Indice de type Laspeyres</b>            |  |                            |      |
| <b>Nomenclature :</b>                      | Nomenclature nationale   |                            |      |
| <b>Méthode de calcul :</b>                 | moyenne des indices pour les variétés hétérogènes<br>rapport des prix moyens   |                            |      |
| <b>Traitement informatique :</b>           | Feuille de calcul Excel  |                            |      |
| <b>Publication mensuelle :</b>             | FLASH - PRIX   |                            |      |

**GUINEE****INDICE DES PRIX A LA CONSOMMATION**

|   |   |                            |      |
|---|---|----------------------------|------|
| <b>Organisme responsable :</b>                | Direction Nationale de la Statistique                                   |                            |      |
| <b>Service responsable :</b>                  | Division des enquêtes et des prix                                       |                            |      |
| <b>Population concernée :</b>                 | Ensemble des ménages de la ville de Conakry                             |                            |      |
| <b>Date de mise en place de l'indice :</b>    | Janvier 1992  |                            |      |
| <b>Période de base de l'indice :</b>          | Décembre 1991   |                            |      |
| <b>Origine des pondérations :</b>             | Enquête budget consommation   |                            |      |
| <b>Date de l'enquête :</b>                    | 1991  |                            |      |
| <b>Taille de l'échantillon de l'enquête :</b> | 300 ménages   |                            |      |
| <b>Description du panier</b>                  |   |                            |      |
| <b>Nombre de variétés :</b>                   | 160   | <b>Nombre de relevés :</b> | 1300 |
| <b>Indice de type Laspeyres</b>               |   |                            |      |
| <b>Nomenclature :</b>                         | Nomenclature nationale  |                            |      |
| <b>Méthode de calcul :</b>                    | rapport des prix moyens   |                            |      |
| <b>Traitement informatique :</b>              | Feuille de calcul Excel   |                            |      |
| <b>Publication mensuelle :</b>                | Evolution de l'indice des prix à la consommation des ménages de Conakry |                            |      |

**GUINEE - BISSAU****INDICE DES PRIX A LA CONSOMMATION**

|   |  |  |    |
|---|--|--|----|
| <b>Organisme responsable :</b>                | Institut national de la statistique et des recensements (INEC) |  |    |
| <b>Service responsable :</b>                  | Service de l'indice des prix                                   |  |    |
| <b>Population concernée :</b>                 | Ensemble des ménages africains de la ville de Bissau           |  |    |
| <b>Date de mise en place de l'indice :</b>    | Février 1986   |  |    |
| <b>Période de base de l'indice :</b>          | Janvier à décembre 1986  |  |    |
| <b>Origine des pondérations :</b>             | Enquête budget consommation                                    |  |    |
| <b>Date de l'enquête :</b>                    | 1986   |  |    |
| <b>Taille de l'échantillon de l'enquête :</b> | 217 ménages  |  |    |
| <b>Description du panier</b>                  |  |  |    |
| <b>Nombre de variétés :</b>                   | 51   | <b>Nombre de points d'observations :</b> | 11 |
| <b>Indice de type Laspeyres</b>               |  |  |    |
| <b>Nomenclature :</b>                         | Nomenclature nationale   |  |    |
| <b>Méthode de calcul :</b>                    | rapport des prix moyens  |  |    |
| <b>Traitement informatique :</b>              | Feuille de calcul Excel  |  |    |
| <b>Publication mensuelle :</b>                | Indice de precos no consumidor - Bissau                        |  |    |

## GUINEE EQUATORIALE

### INDICE DES PRIX A LA CONSOMMATION

|   |   |                            |     |
|---|---|----------------------------|-----|
| <b>Organisme responsable :</b>                | Direction Générale de la Statistique (DGS)  |                            |     |
| <b>Service responsable :</b>                  | Service de l'indice des prix à la consommation et des enquêtes auprès des ménages |                            |     |
| <b>Population concernée :</b>                 | Ensemble des ménages africains de la ville de Malabo                              |                            |     |
| <b>Date de mise en place de l'indice :</b>    | Janvier 1991  |                            |     |
| <b>Période de base de l'indice :</b>          | Janvier à décembre 1990   |                            |     |
| <b>Origine des pondérations :</b>             | Enquête budget consommation   |                            |     |
| <b>Date de l'enquête :</b>                    | 1986  |                            |     |
| <b>Taille de l'échantillon de l'enquête :</b> | 200 ménages   |                            |     |
| <b>Description du panier</b>                  |   |                            |     |
| <b>Nombre de variétés :</b>                   | 56  | <b>Nombre de relevés :</b> | 150 |
| <b>Nombre de points d'observations :</b>      | 14  |                            |     |
| <b>Indice de type Laspeyres</b>               |   |                            |     |
| <b>Nomenclature :</b>                         | Nomenclature nationale  |                            |     |
| <b>Méthode de calcul :</b>                    | rapport des prix moyens   |                            |     |
| <b>Traitement informatique :</b>              | Feuille de calcul Lotus   |                            |     |
| <b>Publication mensuelle :</b>                | Néant   |                            |     |

## MALI

### INDICE HARMONISE DES PRIX A LA CONSOMMATION

|   |  |                            |      |
|---|--|----------------------------|------|
| <b>Organisme responsable :</b>                | Direction Nationale de la Statistique et de l'Informatique (DNSI)  |                            |      |
| <b>Service responsable :</b>                  | Division des Statistiques Générales  |                            |      |
| <b>Population concernée :</b>                 | Ensemble des ménages africains de la ville de Bamako   |                            |      |
| <b>Date de mise en place de l'indice :</b>    | Janvier 1998   |                            |      |
| <b>Période de base de l'indice :</b>          | Janvier à décembre 1996  |                            |      |
| <b>Origine des pondérations :</b>             | Enquête sur les dépenses des ménages   |                            |      |
| <b>Date de l'enquête :</b>                    | 1996   |                            |      |
| <b>Taille de l'échantillon de l'enquête :</b> | 1008 ménages   |                            |      |
| <b>Description du panier</b>                  |  |                            |      |
| <b>Nombre de variétés :</b>                   | 321  | <b>Nombre de relevés :</b> | 3304 |
| <b>Nombre de points d'observations :</b>      | 402  |                            |      |
| <b>Indice de type Laspeyres</b>               |  |                            |      |
| <b>Nomenclature :</b>                         | Nomenclature de Consommation Ouest-Africaine (NCOA)  |                            |      |
| <b>Méthode de calcul :</b>                    | moyenne des indices pour les variétés hétérogènes<br>rapport des prix moyens pour les variétés homogènes |                            |      |
| <b>Traitement informatique :</b>              | Calcul Harmonisé des Prix par Ordinateur (CHAPO)   |                            |      |
| <b>Publication mensuelle :</b>                | Indice Harmonisé des prix à la Consommation (IHPC) pour les pays membres de l'UEMOA - Bamako             |                            |      |

**MAURITANIE****INDICE DES PRIX A LA CONSOMMATION**

|   |   |                            |      |
|---|---|----------------------------|------|
| <b>Organisme responsable :</b>                | Office National de la Statistique (ONS)                       |                            |      |
| <b>Service responsable :</b>                  | Service de la conjoncture                                     |                            |      |
| <b>Population concernée :</b>                 | Ensemble des ménages africains<br>de la ville de Nouakchott   |                            |      |
| <b>Date de mise en place de l'indice :</b>    | Janvier 1986  |                            |      |
| <b>Période de base de l'indice :</b>          | Juillet 1985  |                            |      |
| <b>Origine des pondérations :</b>             | Enquête sur les dépenses des ménages                          |                            |      |
| <b>Date de l'enquête :</b>                    | 1985  |                            |      |
| <b>Taille de l'échantillon de l'enquête :</b> | 12 ménages  |                            |      |
| <b>Description du panier</b>                  |   |                            |      |
| <b>Nombre de variétés :</b>                   | 111   | <b>Nombre de relevés :</b> | 1074 |
| <b>Indice de type Laspeyres</b>               |   |                            |      |
| <b>Nomenclature :</b>                         | Nomenclature nationale  |                            |      |
| <b>Méthode de calcul :</b>                    | rapport des prix moyens                                       |                            |      |
| <b>Traitement informatique :</b>              | Feuille de calcul Excel                                       |                            |      |
| <b>Publication mensuelle :</b>                | Indice des prix à la consommation pour la ville de Nouakchott |                            |      |

**NIGER****INDICE HARMONISE DES PRIX A LA CONSOMMATION**

|   |  |                            |      |
|---|--|----------------------------|------|
| <b>Organisme responsable :</b>                | Direction de la Statistique et des Comptes Nationaux (DSCN)  |                            |      |
| <b>Service responsable :</b>                  | Division des Indices   |                            |      |
| <b>Population concernée :</b>                 | Ensemble des ménages africains<br>de la ville de Niamey  |                            |      |
| <b>Date de mise en place de l'indice :</b>    | Janvier 1998   |                            |      |
| <b>Période de base de l'indice :</b>          | Janvier à décembre 1996  |                            |      |
| <b>Origine des pondérations :</b>             | Enquête sur les dépenses des ménages   |                            |      |
| <b>Date de l'enquête :</b>                    | 1996   |                            |      |
| <b>Taille de l'échantillon de l'enquête :</b> | 1008 ménages   |                            |      |
| <b>Description du panier</b>                  |  |                            |      |
| <b>Nombre de variétés :</b>                   | 346  | <b>Nombre de relevés :</b> | 2946 |
| <b>Nombre de points d'observations :</b>      | 250  |                            |      |
| <b>Indice de type Laspeyres</b>               |  |                            |      |
| <b>Nomenclature :</b>                         | Nomenclature de Consommation Ouest-Africaine (NCOA)  |                            |      |
| <b>Méthode de calcul :</b>                    | moyenne des indices pour les variétés hétérogènes<br>rapport des prix moyens pour les variétés homogènes |                            |      |
| <b>Traitement informatique :</b>              | Calcul Harmonisé des Prix par Ordinateur (CHAPO)   |                            |      |
| <b>Publication mensuelle :</b>                | Indice Harmonisé des prix à la Consommation (IHPC) pour les pays<br>membres de l'UEMOA - Niamey          |                            |      |

**SENEGAL****INDICE HARMONISE DES PRIX A LA CONSOMMATION**

|   |  |                            |      |
|---|--|----------------------------|------|
| <b>Organisme responsable :</b>                | Direction de la Prévision et de la Statistique (DPS)   |                            |      |
| <b>Service responsable :</b>                  | Bureau des prix  |                            |      |
| <b>Population concernée :</b>                 | Ensemble des ménages africains de la ville de Dakar  |                            |      |
| <b>Date de mise en place de l'indice :</b>    | Janvier 1998   |                            |      |
| <b>Période de base de l'indice :</b>          | Janvier à décembre 1996  |                            |      |
| <b>Origine des pondérations :</b>             | Enquête sur les dépenses des ménages   |                            |      |
| <b>Date de l'enquête :</b>                    | 1996   |                            |      |
| <b>Taille de l'échantillon de l'enquête :</b> | 1008 ménages   |                            |      |
| <b>Description du panier</b>                  |  |                            |      |
| <b>Nombre de variétés :</b>                   | 343  | <b>Nombre de relevés :</b> | 3344 |
| <b>Nombre de points d'observations :</b>      | 360  |                            |      |
| <b>Indice de type Laspeyres</b>               |  |                            |      |
| <b>Nomenclature :</b>                         | Nomenclature de Consommation Ouest-Africaine (NCOA)  |                            |      |
| <b>Méthode de calcul :</b>                    | moyenne des indices pour les variétés hétérogènes<br>rapport des prix moyens pour les variétés homogènes |                            |      |
| <b>Traitement informatique :</b>              | Calcul Harmonisé des Prix par Ordinateur (CHAPO)   |                            |      |
| <b>Publication mensuelle :</b>                | Indice Harmonisé des prix à la Consommation (IHPC) pour les pays membres de l'UEMOA - Dakar              |                            |      |

**TCHAD****INDICE DES PRIX A LA CONSOMMATION**

|   |   |                            |      |
|---|---|----------------------------|------|
| <b>Organisme responsable :</b>                | Direction de la Statistique, des Etudes Economiques et Démographiques (DSEED) |                            |      |
| <b>Service responsable :</b>                  | Service des statistiques des prix   |                            |      |
| <b>Population concernée :</b>                 | Ensemble des ménages africains de la ville de N'Djamena                       |                            |      |
| <b>Date de mise en place de l'indice :</b>    | Janvier 1988  |                            |      |
| <b>Période de base de l'indice :</b>          | Février 1988  |                            |      |
| <b>Origine des pondérations :</b>             | Enquête budget consommation   |                            |      |
| <b>Date de l'enquête :</b>                    | 1972  |                            |      |
| <b>Taille de l'échantillon de l'enquête :</b> | 60 ménages  |                            |      |
| <b>Description du panier</b>                  |   |                            |      |
| <b>Nombre de variétés :</b>                   | 155   | <b>Nombre de relevés :</b> | 1500 |
| <b>Nombre de points d'observations :</b>      | 40  |                            |      |
| <b>Indice de type Laspeyres</b>               |   |                            |      |
| <b>Nomenclature :</b>                         | Nomenclature nationale  |                            |      |
| <b>Méthode de calcul :</b>                    | rapport des prix moyens   |                            |      |
| <b>Traitement informatique :</b>              | Feuille de calcul Lotus   |                            |      |
| <b>Publication mensuelle :</b>                | « Observations sur les prix à la consommation pour la ville de N'Djamena »    |                            |      |

**TOGO****INDICE HARMONISE DES PRIX A LA CONSOMMATION**

|   |  |                            |      |
|---|--|----------------------------|------|
| <b>Organisme responsable :</b>                | Direction de la Statistique  |                            |      |
| <b>Service responsable :</b>                  | Division des Enquêtes  |                            |      |
| <b>Population concernée :</b>                 | Ensemble des ménages africains<br>de la ville de Lomé  |                            |      |
| <b>Date de mise en place de l'indice :</b>    | Janvier 1998   |                            |      |
| <b>Période de base de l'indice :</b>          | Janvier à décembre 1996  |                            |      |
| <b>Origine des pondérations :</b>             | Enquête sur les dépenses des ménages   |                            |      |
| <b>Date de l'enquête :</b>                    | 1996   |                            |      |
| <b>Taille de l'échantillon de l'enquête :</b> | 1008 ménages   |                            |      |
| <b>Description du panier</b>                  |  |                            |      |
| <b>Nombre de variétés :</b>                   | 362  | <b>Nombre de relevés :</b> | 3315 |
| <b>Nombre de points d'observations :</b>      | 222  |                            |      |
| <b>Indice de type Laspeyres</b>               |  |                            |      |
| <b>Nomenclature :</b>                         | Nomenclature de Consommation Ouest-Africaine (NCOA)  |                            |      |
| <b>Méthode de calcul :</b>                    | moyenne des indices pour les variétés hétérogènes<br>rapport des prix moyens pour les variétés homogènes |                            |      |
| <b>Traitement informatique :</b>              | Calcul Harmonisé des Prix par Ordinateur (CHAPO)   |                            |      |
| <b>Publication mensuelle :</b>                | Indice Harmonisé des prix à la Consommation (IHPC) pour les pays<br>membres de l'UEMOA – Lomé            |                            |      |



# **ANNEXE 2**

## **Indices annuels des prix à la consommation**





**Tableau 66 : Indices annuels des prix à la consommation de Cotonou**

| Années  | 1980 | 1981 | 1982  | 1983  | 1984  | 1985 | 1986 | 1987 | 1988 | 1989 | 1990 |
|---------|------|------|-------|-------|-------|------|------|------|------|------|------|
| Indices | 65,6 | 88,8 | 100,0 | 108,7 | 102,4 | 92,2 | 86,2 | 85,5 | nd   | nd   | nd   |

| Années  | 1991 | 1992  | 1993  | 1994  | 1995  | 1996  | 1997  | 1998  | 1999  |
|---------|------|-------|-------|-------|-------|-------|-------|-------|-------|
| Indices | nd   | 104,2 | 105,4 | 146,1 | 167,2 | 174,1 | 179,9 | 109,7 | 110,0 |

Bases :

Années 1980 à 1991, base 100 : 1982

Années 1992 à 1997, base 100 : décembre 1991

Années 1998 et 1999, base 100 : 1996

**Tableau 67 : Indices annuels des prix à la consommation de Ouagadougou**

| Années  | 1961  | 1962  | 1963  | 1964  | 1965  | 1966  | 1967  | 1968  | 1969  | 1970  | 1971  |
|---------|-------|-------|-------|-------|-------|-------|-------|-------|-------|-------|-------|
| Indices | 136,7 | 138,9 | 146,8 | 149,7 | 148,4 | 151,9 | 146,1 | 143,3 | 156,6 | 161,7 | 165,1 |

| Années  | 1972  | 1973  | 1974  | 1975  | 1976  | 1977  | 1978  | 1979  | 1980  | 1981  | 1982  |
|---------|-------|-------|-------|-------|-------|-------|-------|-------|-------|-------|-------|
| Indices | 160,2 | 172,4 | 187,4 | 219,2 | 228,2 | 265,8 | 286,9 | 329,8 | 367,5 | 405,6 | 446,3 |

| Années  | 1983  | 1984  | 1985  | 1986  | 1987  | 1988  | 1989  | 1990  | 1991  | 1992  | 1993  |
|---------|-------|-------|-------|-------|-------|-------|-------|-------|-------|-------|-------|
| Indices | 112,9 | 117,5 | 126,5 | 122,6 | 119,5 | 124,8 | 123,9 | 122,9 | 126,0 | 123,5 | 124,2 |

| Années  | 1994  | 1995  | 1996  | 1997  | 1998  | 1999  |
|---------|-------|-------|-------|-------|-------|-------|
| Indices | 154,9 | 167,0 | 177,2 | 181,3 | 108,0 | 106,8 |

Bases :

Années 1961 à 1982, base 100 : nd

Années 1983 à 1997, base 100 : juillet 1981 à juin 1982

Années 1998 et 1999, base 100 : 1996

**Tableau 68 : Indices annuels des prix à la consommation de Yaoundé**

| Années  | 1970  | 1971  | 1972  | 1973  | 1974  | 1975  | 1976  | 1977  | 1978  | 1979  | 1980  |
|---------|-------|-------|-------|-------|-------|-------|-------|-------|-------|-------|-------|
| Indices | 107,0 | 111,3 | 120,2 | 132,7 | 155,6 | 176,6 | 194,0 | 222,4 | 250,6 | 267,0 | 293,3 |

| Années  | 1981  | 1982  | 1983  | 1984  | 1985  | 1986  | 1987  | 1988  | 1989  | 1990  | 1991   |
|---------|-------|-------|-------|-------|-------|-------|-------|-------|-------|-------|--------|
| Indices | 323,8 | 366,8 | 424,5 | 471,7 | 529,4 | 570,4 | 645,3 | 656,1 | 641,1 | 654,0 | 666,6* |

| Années  | 1992   | 1993 | 1994  | 1995  | 1996  | 1997  | 1998  | 1999  |
|---------|--------|------|-------|-------|-------|-------|-------|-------|
| Indices | 675,7* | nd   | 126,7 | 143,9 | 151,0 | 158,8 | 161,6 | 170,4 |

\* Estimations

Bases :

Années 1970 à 1992, base 100 : nd

Années 1994 à 1999, base 100 : décembre 1993

**Tableau 69 : Indices annuels des prix à la consommation de Bangui**

| Années  | 1981  | 1982  | 1983  | 1984  | 1985  | 1986  | 1987  | 1988  | 1989  | 1990  | 1991  |
|---------|-------|-------|-------|-------|-------|-------|-------|-------|-------|-------|-------|
| Indices | 100,0 | 113,0 | 128,1 | 139,7 | 152,0 | 163,7 | 139,8 | 134,2 | 135,2 | 135,0 | 131,1 |

| Années  | 1992  | 1993  | 1994  | 1995  | 1996  | 1997  | 1998  | 1999  |
|---------|-------|-------|-------|-------|-------|-------|-------|-------|
| Indices | 130,1 | 126,3 | 157,3 | 187,5 | 194,5 | 197,6 | 193,9 | 191,0 |

Base 100 : 1981

**Tableau 70 : Indices annuels des prix à la consommation de Moroni**

| Années  | 1986 | 1987  | 1988  | 1989  | 1990  | 1991  | 1992  | 1993  | 1994  | 1995  | 1996  |
|---------|------|-------|-------|-------|-------|-------|-------|-------|-------|-------|-------|
| Indices | 99,8 | 102,9 | 106,4 | 110,1 | 106,6 | 101,9 | 102,3 | 106,0 | 125,3 | 131,6 | 135,4 |

| Années  | 1997  | 1998  | 1999  |
|---------|-------|-------|-------|
| Indices | 137,5 | 139,0 | 142,9 |

Bases :

Années 1986 à 1993, base 100 : 1986

Années 1994 à 1999, base 100 : 1993

**Tableau 71 : Indices annuels des prix à la consommation de Brazzaville**

| Années  | 1984  | 1985  | 1986  | 1987  | 1988  | 1989  | 1990  | 1991  | 1992  | 1993  | 1994  |
|---------|-------|-------|-------|-------|-------|-------|-------|-------|-------|-------|-------|
| Indices | 194,9 | 206,0 | 203,8 | 205,5 | 200,5 | 202,2 | 208,1 | 204,6 | 196,5 | 206,2 | 294,7 |

| Années  | 1995  | 1996  | 1997  | 1998  | 1999  |
|---------|-------|-------|-------|-------|-------|
| Indices | 320,1 | 352,8 | 420,3 | 403,7 | 420,4 |

Base 100 : décembre 1977

**Tableau 72 : Indices annuels des prix à la consommation d'Abidjan**

[Indice combiné (80 % indice ouvriers + 20 % indice cadres) d'août 1985 à décembre 1997]

| Années  | 1963  | 1964  | 1965  | 1966  | 1967  | 1968  | 1969  | 1970  | 1971  | 1972  | 1973  |
|---------|-------|-------|-------|-------|-------|-------|-------|-------|-------|-------|-------|
| Indices | 112,4 | 113,9 | 117,0 | 121,2 | 124,6 | 131,5 | 137,1 | 149,1 | 147,7 | 148,1 | 164,1 |

| Années  | 1974  | 1975  | 1976  | 1977  | 1978  | 1979  | 1980  | 1981  | 1982  | 1983  | 1984  |
|---------|-------|-------|-------|-------|-------|-------|-------|-------|-------|-------|-------|
| Indices | 193,1 | 215,3 | 241,6 | 307,4 | 347,4 | 409,2 | 464,5 | 505,1 | 541,9 | 574,5 | 599,1 |

| Années  | 1985 | 1986  | 1987  | 1988  | 1989 | 1990 | 1991  | 1992  | 1993  | 1994  | 1995  |
|---------|------|-------|-------|-------|------|------|-------|-------|-------|-------|-------|
| Indices | nd   | 111,2 | 118,5 | 126,7 | nd   | nd   | 128,7 | 134,3 | 138,1 | 126,9 | 144,1 |

| Années  | 1996  | 1997  | 1998  | 1999  |
|---------|-------|-------|-------|-------|
| Indices | 147,8 | 155,7 | 108,9 | 109,7 |

Bases :

Janvier 1963 à juillet 1985, base 100 : février 1960

Août 1985 à décembre 1993, base 100 : août 1984 à juillet 1985

Janvier 1994 à décembre 1997, base 100 : novembre 1992 à octobre 1993

Années 1998 et 1999, base 100 : 1996

**Tableau 73 : Indices annuels des prix à la consommation d'Abidjan  
[Indice ouvriers d'août 1985 à décembre 1997]**

| Années  | 1963  | 1964  | 1965  | 1966  | 1967  | 1968  | 1969  | 1970  | 1971  | 1972  | 1973  |
|---------|-------|-------|-------|-------|-------|-------|-------|-------|-------|-------|-------|
| Indices | 112,4 | 113,9 | 117,0 | 121,2 | 124,6 | 131,5 | 137,1 | 149,1 | 147,7 | 148,1 | 164,1 |

| Années  | 1974  | 1975  | 1976  | 1977  | 1978  | 1979  | 1980  | 1981  | 1982  | 1983  | 1984  |
|---------|-------|-------|-------|-------|-------|-------|-------|-------|-------|-------|-------|
| Indices | 193,1 | 215,3 | 241,6 | 307,4 | 347,4 | 409,2 | 464,5 | 505,1 | 541,9 | 574,5 | 599,1 |

| Années  | 1985 | 1986  | 1987  | 1988  | 1989 | 1990 | 1991  | 1992  | 1993  | 1994  | 1995  |
|---------|------|-------|-------|-------|------|------|-------|-------|-------|-------|-------|
| Indices | nd   | 111,8 | 119,6 | 127,9 | nd   | nd   | 130,2 | 135,6 | 139,6 | 127,2 | 145,2 |

| Années  | 1996  | 1997  | 1998  | 1999  |
|---------|-------|-------|-------|-------|
| Indices | 149,0 | 157,4 | 108,9 | 109,7 |

Bases :

Janvier 1963 à juillet 1985, base 100 : février 1960

Août 1985 à décembre 1993, base 100 : août 1984 à juillet 1985

Janvier 1994 à décembre 1997, base 100 : novembre 1992 à octobre 1993

Années 1998 et 1999, base 100 : 1996

**Tableau 74 : Indices annuels des prix à la consommation d'Abidjan  
[Indice cadres d'août 1985 à décembre 1997]**

| Années  | 1963  | 1964  | 1965  | 1966  | 1967  | 1968  | 1969  | 1970  | 1971  | 1972  | 1973  |
|---------|-------|-------|-------|-------|-------|-------|-------|-------|-------|-------|-------|
| Indices | 112,4 | 113,9 | 117,0 | 121,2 | 124,6 | 131,5 | 137,1 | 149,1 | 147,7 | 148,1 | 164,1 |

| Années  | 1974  | 1975  | 1976  | 1977  | 1978  | 1979  | 1980  | 1981  | 1982  | 1983  | 1984  |
|---------|-------|-------|-------|-------|-------|-------|-------|-------|-------|-------|-------|
| Indices | 193,1 | 215,3 | 241,6 | 307,4 | 347,4 | 409,2 | 464,5 | 505,1 | 541,9 | 574,5 | 599,1 |

| Années  | 1985 | 1986  | 1987  | 1988  | 1989 | 1990 | 1991  | 1992  | 1993  | 1994  | 1995  |
|---------|------|-------|-------|-------|------|------|-------|-------|-------|-------|-------|
| Indices | nd   | 108,4 | 113,9 | 121,6 | nd   | nd   | 122,8 | 128,9 | 132,0 | 125,4 | 139,7 |

| Années  | 1996  | 1997  | 1998  | 1999  |
|---------|-------|-------|-------|-------|
| Indices | 142,8 | 148,9 | 108,9 | 109,7 |

Bases :

Janvier 1963 à juillet 1985, base 100 : février 1960

Août 1985 à décembre 1993, base 100 : août 1984 à juillet 1985

Janvier 1994 à décembre 1997, base 100 : novembre 1992 à octobre 1993

Années 1998 et 1999, base 100 : 1996

**Tableau 75 : Indices annuels des prix à la consommation de Libreville**

| Années  | 1976  | 1977  | 1978  | 1979  | 1980  | 1981  | 1982  | 1983  | 1984  | 1985  | 1986  |
|---------|-------|-------|-------|-------|-------|-------|-------|-------|-------|-------|-------|
| Indices | 112,4 | 134,2 | 148,7 | 160,6 | 180,3 | 196,1 | 228,8 | 252,6 | 267,7 | 287,3 | 304,9 |

| Années  | 1987  | 1988  | 1989  | 1990  | 1991  | 1992  | 1993  | 1994  | 1995  | 1996  | 1997  |
|---------|-------|-------|-------|-------|-------|-------|-------|-------|-------|-------|-------|
| Indices | 300,8 | 275,8 | 294,1 | 311,8 | 317,7 | 287,4 | 289,8 | 385,8 | 423,5 | 439,0 | 457,2 |

| Années  | 1998  | 1999  |
|---------|-------|-------|
| Indices | 467,8 | 464,7 |

Base 100 : juin 1975

**Tableau 76 : Indices annuels des prix à la consommation de Conakry**

| Années  | 1986  | 1987  | 1988  | 1989  | 1990  | 1991  | 1992  | 1993  | 1994  | 1995  | 1996  |
|---------|-------|-------|-------|-------|-------|-------|-------|-------|-------|-------|-------|
| Indices | 154,9 | 123,3 | 157,1 | 119,3 | 142,4 | 170,4 | 110,6 | 118,5 | 123,4 | 130,1 | 134,3 |

| Années  | 1997  | 1998  | 1999  |
|---------|-------|-------|-------|
| Indices | 136,8 | 143,8 | 150,2 |

Bases :

Année 1986, base 100 : décembre 1985

Années 1987 à 1988, base 100 : décembre 1986

Années 1989 à 1991, base 100 : décembre 1988

Années 1992 à 1999, base 100 : décembre 1991

**Tableau 77 : Indices annuels des prix à la consommation de Bissau**

| Années  | 1990   | 1991   | 1992   | 1993   | 1994   | 1995   | 1996    | 1997    | 1998    | 1999    |
|---------|--------|--------|--------|--------|--------|--------|---------|---------|---------|---------|
| Indices | 1075,9 | 1695,7 | 2873,2 | 4258,9 | 4905,2 | 7130,5 | 10748,0 | 16025,9 | 17309,7 | 16948,5 |

Base 100 : 1986

**Tableau 78 : Indices annuels des prix à la consommation de Malabo**

| Années  | 1990  | 1991 | 1992 | 1993 | 1994  | 1995  | 1996  | 1997  | 1998  | 1999  |
|---------|-------|------|------|------|-------|-------|-------|-------|-------|-------|
| Indices | 100,0 | 95,7 | 89,1 | 92,4 | 129,1 | 143,4 | 153,0 | 163,7 | 179,0 | 179,8 |

Base 100 : 1990

**Tableau 79 : Indices annuels des prix à la consommation de Bamako**

| Années  | 1965  | 1966  | 1967  | 1968  | 1969  | 1970  | 1971  | 1972  | 1973  | 1974  | 1975  |
|---------|-------|-------|-------|-------|-------|-------|-------|-------|-------|-------|-------|
| Indices | 162,2 | 178,5 | 191,0 | 191,4 | 190,4 | 194,1 | 233,8 | 250,9 | 319,5 | 331,0 | 350,4 |

| Années  | 1976  | 1977  | 1978  | 1979  | 1980  | 1981  | 1982  | 1983  | 1984   | 1985   | 1986   |
|---------|-------|-------|-------|-------|-------|-------|-------|-------|--------|--------|--------|
| Indices | 378,7 | 473,4 | 630,5 | 608,4 | 733,7 | 829,0 | 848,0 | 931,5 | 1048,8 | 1129,8 | 1082,7 |

| Années  | 1987  | 1988  | 1989  | 1990  | 1991  | 1992  | 1993  | 1994  | 1995  | 1996  | 1997  |
|---------|-------|-------|-------|-------|-------|-------|-------|-------|-------|-------|-------|
| Indices | 932,0 | 108,7 | 108,5 | 110,3 | 112,0 | 105,3 | 104,7 | 130,6 | 146,8 | 156,2 | 155,2 |

| Années  | 1998  | 1999  |
|---------|-------|-------|
| Indices | 103,3 | 102,1 |

Bases :

Années 1965 à 1987, base 100 : juillet 1962 à juin 1963

Années 1988 à 1997, base 100 : juillet 1986 à juin 1987

Années 1998 et 1999, base 100 : 1996

**Tableau 80 : Indices annuels des prix à la consommation de Nouakchott**

| Années  | 1983  | 1984  | 1985  | 1986  | 1987  | 1988  | 1989  | 1990  | 1991  | 1992  | 1993  |
|---------|-------|-------|-------|-------|-------|-------|-------|-------|-------|-------|-------|
| Indices | 118,2 | 127,5 | 131,4 | 107,4 | 116,2 | 117,8 | 133,1 | 141,8 | 149,7 | 164,9 | 180,3 |

| Années  | 1994  | 1995  | 1996  | 1997  | 1998  | 1999  |
|---------|-------|-------|-------|-------|-------|-------|
| Indices | 187,6 | 199,8 | 209,3 | 218,8 | 236,3 | 245,9 |

Bases :

Années 1983 à 1985, base 100 : juillet 1981

Années 1986 à 1999, base 100 : juillet 1985

**Tableau 81 : Indices annuels des prix à la consommation de Niamey**

| Années  | 1989  | 1990 | 1991 | 1992 | 1993 | 1994  | 1995  | 1996  | 1997  | 1998  | 1999  |
|---------|-------|------|------|------|------|-------|-------|-------|-------|-------|-------|
| Indices | 100,0 | 99,6 | 96,1 | 94,5 | 94,2 | 127,7 | 141,6 | 149,1 | 153,5 | 108,2 | 105,7 |

Bases :

Années 1990 à 1997, base 100 : 1989

Années 1998 et 1999, base 100 : 1996

**Tableau 82 : Indices annuels des prix à la consommation de Dakar**

| Années  | 1970  | 1971  | 1972  | 1973  | 1974  | 1975  | 1976  | 1977  | 1978  | 1979  | 1980  |
|---------|-------|-------|-------|-------|-------|-------|-------|-------|-------|-------|-------|
| Indices | 107,0 | 111,2 | 118,0 | 131,3 | 153,1 | 201,5 | 203,8 | 226,8 | 234,6 | 257,3 | 279,7 |

| Années  | 1981  | 1982  | 1983  | 1984  | 1985  | 1986  | 1987  | 1988  | 1989  | 1990  | 1991  |
|---------|-------|-------|-------|-------|-------|-------|-------|-------|-------|-------|-------|
| Indices | 296,3 | 347,7 | 388,2 | 433,9 | 490,6 | 520,6 | 499,1 | 490,0 | 492,2 | 493,8 | 485,1 |

| Années  | 1992  | 1993  | 1994  | 1995  | 1996  | 1997  | 1998  | 1999  |
|---------|-------|-------|-------|-------|-------|-------|-------|-------|
| Indices | 485,1 | 481,7 | 627,7 | 687,4 | 706,3 | 718,7 | 102,8 | 103,6 |

Bases :

Années 1970 à 1997, base 100 : 1967

Années 1998 et 1999, base 100 : 1996

**Tableau 83 : Indices annuels des prix à la consommation de N'Djamena**

| Années  | 1988  | 1989 | 1990 | 1991  | 1992  | 1993 | 1994  | 1995  | 1996  | 1997  | 1998  |
|---------|-------|------|------|-------|-------|------|-------|-------|-------|-------|-------|
| Indices | 103,5 | 99,6 | 99,7 | 103,5 | 100,2 | 92,0 | 131,2 | 143,0 | 159,9 | 169,4 | 176,8 |

| Années  | 1999  |
|---------|-------|
| Indices | 161,8 |

Base 100 : février 1988

**Tableau 84 : Indices annuels des prix à la consommation de Lomé**

| Années  | 1970  | 1971  | 1972  | 1973  | 1974  | 1975  | 1976  | 1977  | 1978  | 1979  | 1980  |
|---------|-------|-------|-------|-------|-------|-------|-------|-------|-------|-------|-------|
| Indices | 112,3 | 119,6 | 128,8 | 133,6 | 150,3 | 177,9 | 198,5 | 240,8 | 244,1 | 261,7 | 294,9 |

| Années  | 1981  | 1982  | 1983  | 1984  | 1985  | 1986  | 1987  | 1988  | 1989  | 1990  | 1991  |
|---------|-------|-------|-------|-------|-------|-------|-------|-------|-------|-------|-------|
| Indices | 355,6 | 392,2 | 430,2 | 413,8 | 406,3 | 423,1 | 423,2 | 424,3 | 419,1 | 424,5 | 425,5 |

| Années  | 1992  | 1993  | 1994  | 1995  | 1996  | 1997  | 1998  | 1999  |
|---------|-------|-------|-------|-------|-------|-------|-------|-------|
| Indices | 432,6 | 431,9 | 424,5 | 161,6 | 169,2 | 431,9 | 106,3 | 106,3 |

Bases :

Janvier 1970 à décembre 1994, base 100 : 1963

Janvier 1995 à décembre 1997, base 100 : 1987

Années 1998 et 1999, base 100 : 1996



# **ANNEXE 5**

**Prix moyens de quelques produits  
en 1998**





**Tableau 85 : Indices mensuels des prix à la consommation de Cotonou**

|           | 1992  | 1993  | 1994  | 1995  | 1996  | 1997  | 1998  | 1999  |
|-----------|-------|-------|-------|-------|-------|-------|-------|-------|
| Janvier   | 101,4 | 104,6 | 127,4 | 163,7 | 174,4 | 177,1 | 107,0 | 111,0 |
| Février   | 102,6 | 103,9 | 134,8 | 162,9 | 168,9 | 177,3 | 107,2 | 109,5 |
| Mars      | 102,7 | 102,4 | 140,5 | 165,4 | 168,7 | 178,4 | 110,4 | 108,4 |
| Avril     | 105,5 | 103,9 | 147,0 | 167,6 | 172,7 | 182,6 | 110,9 | 111,7 |
| Mai       | 108,5 | 105,3 | 144,6 | 169,9 | 173,3 | 181,1 | 111,3 | 112,0 |
| Juin      | 105,0 | 110,3 | 142,7 | 165,1 | 173,6 | 180,1 | 112,7 | 110,6 |
| Juillet   | 100,7 | 108,1 | 144,3 | 165,1 | 175,9 | 179,6 | 110,4 | 110,4 |
| Août      | 103,8 | 106,4 | 143,0 | 168,3 | 176,1 | 178,0 | 109,0 | 111,1 |
| Septembre | 106,6 | 102,7 | 151,3 | 169,2 | 176,4 | 176,4 | 108,1 | 109,8 |
| Octobre   | 108,1 | 103,1 | 154,5 | 172,3 | 173,2 | 179,8 | 107,5 | 109,0 |
| Novembre  | 102,9 | 107,5 | 157,9 | 168,6 | 176,0 | 184,4 | 109,4 | 108,4 |
| Décembre  | 102,5 | 106,8 | 164,8 | 168,7 | 180,1 | 183,3 | 112,2 | 108,5 |

Bases :

Années 1992 à 1997, base 100 : décembre 1991

Années 1998 et 1999, base 100 : 1996

Source : Institut National de la Statistique et de l'Analyse Economique (INSAE)

**Tableau 86 : Indices mensuels des prix de Ouagadougou**

|           | 1983  | 1984  | 1985  | 1986  | 1987  | 1988  | 1989  | 1990  | 1991  | 1992  | 1993  | 1994  | 1995  |
|-----------|-------|-------|-------|-------|-------|-------|-------|-------|-------|-------|-------|-------|-------|
| Janvier   | 109,0 | 112,7 | 125,6 | 122,8 | 119,5 | 120,1 | 119,3 | 121,7 | 127,8 | 122,5 | 120,9 | 133,6 | 162,2 |
| Février   | 108,7 | 113,6 | 126,7 | 122,0 | 118,1 | 123,7 | 119,3 | 122,6 | 123,7 | 122,5 | 121,8 | 143,4 | 162,1 |
| Mars      | 112,1 | 115,4 | 124,8 | 122,3 | 117,7 | 122,8 | 121,9 | 124,5 | 124,2 | 122,6 | 122,9 | 145,4 | 164,8 |
| Avril     | 112,7 | 115,4 | 134,4 | 126,6 | 118,8 | 122,5 | 121,0 | 121,8 | 123,5 | 122,3 | 122,4 | 154,1 | 164,8 |
| Mai       | 115,1 | 113,6 | 125,2 | 126,7 | 117,6 | 123,9 | 120,2 | 120,7 | 123,0 | 126,6 | 122,5 | 155,4 | 168,1 |
| Juin      | 114,4 | 114,9 | 123,8 | 121,3 | 118,7 | 126,3 | 127,6 | 122,8 | 129,1 | 123,7 | 125,6 | 160,9 | 167,5 |
| Juillet   | 112,0 | 115,3 | 134,0 | 124,1 | 121,4 | 124,5 | 124,6 | 122,4 | 127,4 | 122,1 | 125,5 | 156,6 | 166,2 |
| Août      | 114,9 | 119,5 | 129,8 | 125,3 | 118,8 | 123,6 | 125,3 | 123,8 | 130,7 | 123,4 | 123,8 | 158,8 | 170,4 |
| Septembre | 114,7 | 113,8 | 123,8 | 121,1 | 119,1 | 126,9 | 127,6 | 124,4 | 129,6 | 126,8 | 125,5 | 162,3 | 168,9 |
| Octobre   | 116,4 | 125,2 | 124,2 | 122,4 | 120,2 | 127,2 | 128,4 | 123,0 | 127,4 | 123,9 | 125,8 | 161,4 | 170,0 |
| Novembre  | 112,8 | 124,2 | 123,5 | 119,5 | 122,8 | 127,1 | 126,5 | 123,3 | 122,6 | 122,7 | 128,2 | 164,9 | 169,9 |
| Décembre  | 112,2 | 125,9 | 121,7 | 117,4 | 120,9 | 129,5 | 125,5 | 123,8 | 122,7 | 122,5 | 125,8 | 162,4 | 168,8 |

|           | 1996  | 1997  | 1998  | 1999  |
|-----------|-------|-------|-------|-------|
| Janvier   | 171,7 | 179,0 | 102,9 | 104,7 |
| Février   | 171,1 | 180,1 | 104,3 | 104,9 |
| Mars      | 172,4 | 179,8 | 104,9 | 104,8 |
| Avril     | 172,4 | 178,9 | 108,4 | 106,7 |
| Mai       | 173,8 | 182,4 | 110,4 | 107,7 |
| Juin      | 179,7 | 182,2 | 112,4 | 109,0 |
| Juillet   | 179,7 | 184,3 | 110,3 | 108,3 |
| Août      | 184,1 | 182,8 | 111,0 | 107,9 |
| Septembre | 181,8 | 182,2 | 109,4 | 107,1 |
| Octobre   | 179,2 | 181,0 | 108,6 | 108,2 |
| Novembre  | 179,7 | 182,5 | 108,2 | 106,9 |
| Décembre  | 180,5 | 180,3 | 105,2 | 105,9 |

Bases :

Années 1983 à 1997, base 100 : juillet 1981 à juin 1982

Années 1998 et 1999, base 100 : 1996

Source : Institut National de la Statistique et de la Démographie (INSD)

**Tableau 87 : Indices mensuels des prix de Yaoundé**

|           | 1994  | 1995  | 1996  | 1997  | 1998  | 1999  |
|-----------|-------|-------|-------|-------|-------|-------|
| Janvier   | 108,7 | 142,7 | 150,0 | 153,8 | 156,8 | 169,6 |
| Février   | 120,8 | 140,4 | 148,6 | 156,8 | 157,0 | 167,6 |
| Mars      | 122,1 | 143,0 | 146,6 | 153,9 | 159,2 | 170,0 |
| Avril     | 120,6 | 144,1 | 150,7 | 159,5 | 159,5 | 171,9 |
| Mai       | 122,8 | 143,7 | 154,1 | 160,4 | 161,4 | 171,8 |
| Juin      | 123,7 | 143,3 | 149,4 | 163,7 | 161,2 | 170,5 |
| Juillet   | 127,2 | 142,0 | 151,0 | 163,6 | 161,3 | 170,8 |
| Août      | 129,7 | 140,2 | 153,8 | 161,9 | 162,0 | 170,4 |
| Septembre | 131,9 | 143,1 | 154,5 | 157,4 | 162,6 | 172,4 |
| Octobre   | 136,3 | 145,6 | 153,8 | 159,7 | 163,6 | 170,1 |
| Novembre  | 137,1 | 150,4 | 149,6 | 157,4 | 165,5 | 169,2 |
| Décembre  | 140,0 | 148,4 | 149,3 | 157,8 | 169,3 | 170,6 |

Base 100 : décembre 1993

Source : Direction de la Statistique et de la Comptabilité Nationale (DSCN)

**Tableau 88 : Indices mensuels des prix de Bangui**

|           | 1982  | 1983  | 1984  | 1985  | 1986  | 1987  | 1988  | 1989  | 1990  | 1991  | 1992  | 1993  | 1994  |
|-----------|-------|-------|-------|-------|-------|-------|-------|-------|-------|-------|-------|-------|-------|
| Janvier   | 107,9 | 121,5 | 133,2 | 144,5 | 160,6 | 148,2 | 133,4 | 132,5 | 133,8 | 131,8 | 131,3 | 130,6 | 124,3 |
| Février   | 108,7 | 122,6 | 136,4 | 144,6 | 161,0 | 142,4 | 135,2 | 136,3 | 136,0 | 131,0 | 132,4 | 130,7 | 136,3 |
| Mars      | 108,8 | 124,5 | 138,3 | 147,1 | 161,3 | 143,6 | 134,8 | 138,1 | 134,6 | 130,9 | 130,6 | 128,0 | 138,2 |
| Avril     | 111,4 | 125,5 | 138,6 | 147,8 | 161,6 | 139,2 | 134,2 | 136,8 | 137,8 | 130,1 | 129,8 | 125,5 | 146,0 |
| Mai       | 112,2 | 128,0 | 138,7 | 148,2 | 162,8 | 136,4 | 135,3 | 137,4 | 134,6 | 129,3 | 129,3 | 125,6 | 150,7 |
| Juin      | 112,9 | 129,2 | 139,7 | 150,0 | 162,6 | 137,9 | 135,2 | 137,7 | 137,4 | 128,5 | 129,5 | 125,5 | 163,3 |
| Juillet   | 113,7 | 130,6 | 140,4 | 152,0 | 163,8 | 140,6 | 134,8 | 135,1 | 138,0 | 133,3 | 131,5 | 125,3 | 169,2 |
| Août      | 114,4 | 130,7 | 141,1 | 152,3 | 164,0 | 138,8 | 131,4 | 133,9 | 136,7 | 130,2 | 130,4 | 125,3 | 168,4 |
| Septembre | 115,2 | 130,8 | 141,7 | 157,0 | 165,6 | 139,4 | 133,3 | 133,4 | 132,5 | 132,5 | 128,0 | 125,1 | 167,9 |
| Octobre   | 115,9 | 131,2 | 142,5 | 159,5 | 165,9 | 138,8 | 138,2 | 134,5 | 134,0 | 133,6 | 128,6 | 125,0 | 166,6 |
| Novembre  | 115,6 | 131,2 | 142,2 | 160,6 | 166,9 | 135,8 | 133,1 | 133,9 | 133,5 | 131,4 | 129,3 | 124,9 | 177,2 |
| Décembre  | 119,0 | 131,3 | 143,1 | 160,4 | 167,9 | 136,8 | 132,0 | 132,4 | 130,9 | 130,0 | 130,0 | 123,8 | 179,2 |

|           | 1995  | 1996  | 1997  | 1998  | 1999  |
|-----------|-------|-------|-------|-------|-------|
| Janvier   | 188,6 | 193,8 | 196,3 | 190,2 | 195,1 |
| Février   | 187,8 | 191,1 | 197,9 | 193,4 | 190,8 |
| Mars      | 188,5 | 189,6 | 198,2 | 193,0 | 187,3 |
| Avril     | 185,9 | 191,1 | 197,6 | 193,0 | 192,5 |
| Mai       | 187,0 | 191,9 | 203,7 | 196,9 | 189,4 |
| Juin      | 188,2 | 193,8 | 197,4 | 194,7 | 186,8 |
| Juillet   | 189,6 | 198,7 | 197,0 | 199,2 | 196,0 |
| Août      | 184,0 | 198,0 | 197,1 | 196,9 | 196,0 |
| Septembre | 184,1 | 199,2 | 196,9 | 193,0 | 191,6 |
| Octobre   | 183,0 | 198,7 | 195,1 | 192,4 | 194,1 |
| Novembre  | 194,8 | 190,7 | 196,3 | 192,0 | 188,5 |
| Décembre  | 188,2 | 196,9 | 197,6 | 191,7 | 183,6 |

Base 100 : 1981

Source : Division de la Statistique et des Etudes Economiques (DSEE)

**Tableau 89 : Indices mensuels des prix à la consommation de Moroni**

|           | 1986  | 1987  | 1988  | 1989  | 1990  | 1991  | 1992  | 1993  | 1994  | 1995  | 1996  | 1997  | 1998  | 1999  |
|-----------|-------|-------|-------|-------|-------|-------|-------|-------|-------|-------|-------|-------|-------|-------|
| Janvier   | 97,5  | 103,6 | 101,6 | 107,9 | 108,3 | 103,6 | 98,9  | 98,7  | 113,2 | 140,3 | 133,9 | 136,3 | 136,5 | 144,9 |
| Février   | 98,2  | 103,9 | 102,7 | 109,6 | 108,5 | 103,8 | 97,4  | 100,1 | 123,2 | 134,0 | 131,7 | 131,9 | 140,7 | 144,4 |
| Mars      | 96,3  | 102,2 | 103,2 | 110,2 | 107,7 | 103,0 | 101,3 | 95,6  | 110,5 | 144,6 | 139,3 | 139,8 | 141,6 | 138,6 |
| Avril     | 99,3  | 100,2 | 100,5 | 117,9 | 106,4 | 101,8 | 100,5 | 94,8  | 115,1 | 134,0 | 145,3 | 143,8 | 141,6 | 138,4 |
| Mai       | 95,6  | 99,5  | 103,0 | 106,7 | 101,9 | 97,4  | 98,3  | 92,7  | 117,6 | 132,2 | 133,9 | 135,3 | 137,0 | 134,9 |
| Juin      | 98,0  | 100,6 | 104,8 | 107,0 | 103,3 | 98,7  | 104,4 | 99,1  | 118,6 | 136,6 | 140,5 | 137,2 | 137,5 | 147,3 |
| Juillet   | 100,3 | 104,0 | 107,8 | 106,9 | 105,8 | 101,2 | 100,6 | 107,2 | 121,5 | 128,7 | 136,7 | 140,3 | 140,0 | 138,2 |
| Août      | 102,9 | 102,7 | 109,1 | 107,9 | 106,7 | 101,9 | 102,8 | 109,2 | 122,3 | 120,4 | 138,9 | 139,2 | 141,4 | 146,2 |
| Septembre | 103,2 | 101,7 | 109,3 | 110,9 | 106,5 | 101,8 | 104,5 | 108,7 | 138,2 | 118,7 | 132,0 | 134,0 | 139,3 | 146,0 |
| Octobre   | 103,3 | 103,2 | 111,7 | 111,6 | 108,4 | 103,6 | 106,4 | 122,1 | 140,0 | 125,6 | 133,7 | 136,3 | 137,1 | 146,8 |
| Novembre  | 101,2 | 109,2 | 110,9 | 112,0 | 107,3 | 102,5 | 105,4 | 115,5 | 141,1 | 129,0 | 126,5 | 141,1 | 135,7 | 145,1 |
| Décembre  | 101,9 | 104,4 | 112,1 | 112,9 | 108,0 | 103,1 | 107,2 | 128,8 | 142,2 | 134,7 | 132,2 | 134,9 | 139,9 | 144,3 |

Bases :

Années 1986 à 1993, base 100 : 1986

Années 1994 à 1999, base 100 : 1993

Source : Direction de la Statistique

**Tableau 90 : Indices mensuels des prix de Brazzaville**

|           | 1984  | 1985  | 1986  | 1987  | 1988  | 1989 | 1990  | 1991  | 1992  | 1993  | 1994  | 1995  | 1996  | 1997  |
|-----------|-------|-------|-------|-------|-------|------|-------|-------|-------|-------|-------|-------|-------|-------|
| Janvier   | 191,6 | nd    | 203,7 | 203,6 | 208,2 | nd   | 207,6 | 204,9 | 198,5 | 199,4 | 253,9 | 318,2 | 343,6 | 361,8 |
| Février   | 186,0 | nd    | 208,6 | 203,5 | 203,9 | nd   | 211,5 | 210,5 | 195,2 | 194,2 | 275,8 | 309,1 | 342,4 | 375,6 |
| Mars      | 186,0 | 204,3 | 210,5 | 204,0 | 199,5 | nd   | 209,2 | 205,8 | 197,6 | 194,8 | 279,3 | 315,2 | 338,7 | 364,1 |
| Avril     | 185,5 | 202,2 | 204,9 | 205,2 | 199,7 | nd   | 207,9 | 205,4 | 194,9 | 198,5 | 290,2 | 316,3 | 351,3 | 352,7 |
| Mai       | 192,5 | 205,1 | 202,6 | 205,1 | 199,4 | nd   | 208,3 | 206,2 | 197,1 | 197,5 | 290,2 | 322,0 | 356,3 | 372,9 |
| Juin      | 189,6 | 204,1 | 203,3 | 206,1 | 194,5 | nd   | 206,3 | 202,2 | 197,9 | 214,7 | 298,4 | 322,7 | 354,4 | 409,4 |
| Juillet   | 199,4 | 209,7 | 202,0 | 205,1 | 197,2 | nd   | 205,1 | 204,8 | 198,0 | 220,6 | 297,8 | 319,2 | 356,7 | 450,5 |
| Août      | 198,7 | 205,9 | 202,3 | 203,1 | 194,7 | nd   | 210,2 | 203,7 | 197,7 | 206,8 | 295,1 | 321,3 | 354,7 | 462,7 |
| Septembre | 202,0 | 208,3 | 201,6 | 209,3 | 195,9 | nd   | 207,0 | 204,3 | 198,3 | 203,8 | 317,0 | 325,1 | 363,7 | 458,5 |
| Octobre   | 204,6 | 205,0 | 201,8 | 207,8 | 199,2 | nd   | 206,7 | 203,7 | 194,7 | 202,0 | 319,6 | 320,3 | 354,4 | 517,3 |
| Novembre  | 202,7 | 208,4 | 202,0 | 207,2 | 206,2 | nd   | 209,2 | 202,7 | 194,0 | 202,8 | 311,3 | 327,0 | 360,8 | 483,9 |
| Décembre  | 199,6 | 206,8 | 202,8 | nd    | 207,1 | nd   | 208,5 | 200,4 | 194,1 | 239,5 | 308,2 | 325,2 | 356,6 | 433,7 |

|           | 1998  | 1999  |
|-----------|-------|-------|
| Janvier   | 431,7 | 414,5 |
| Février   | 416,5 | 408,9 |
| Mars      | 415,5 | 415,9 |
| Avril     | 398,9 | 406,9 |
| Mai       | 385,7 | 411,4 |
| Juin      | 383,9 | 420,1 |
| Juillet   | 383,0 | 418,0 |
| Août      | 393,0 | 422,3 |
| Septembre | 379,1 | 419,3 |
| Octobre   | 425,7 | 429,7 |
| Novembre  | 426,3 | 438,4 |
| Décembre  | 405,4 | 439,7 |

Base 100 : décembre 1977

Source : Centre National de la Statistique et des Etudes Economiques (CNSEE)

**Tableau 91 : Indices mensuels des prix à la consommation d'Abidjan  
[Août 1985 à décembre 1997 : indice combiné (80 % indice "ouvriers" + 20 % indice "cadres")]**

|           | 1963  | 1964  | 1965  | 1966  | 1967  | 1968  | 1969  | 1970  | 1971  | 1972  | 1973  | 1974  | 1975  | 1976  |
|-----------|-------|-------|-------|-------|-------|-------|-------|-------|-------|-------|-------|-------|-------|-------|
| Janvier   | 111,6 | 110,7 | 113,4 | 117,9 | 125,0 | 123,4 | 134,8 | 145,0 | 146,1 | 145,8 | 149,7 | 173,8 | 206,4 | 230,4 |
| Février   | 110,4 | 110,6 | 116,4 | 118,0 | 124,0 | 132,6 | 135,7 | 144,7 | 144,2 | 145,8 | 153,2 | 177,6 | 208,7 | 231,8 |
| Mars      | 113,1 | 113,3 | 114,8 | 118,0 | 124,9 | 128,2 | 135,0 | 151,7 | 149,4 | 146,1 | 154,5 | 184,8 | 210,4 | 233,5 |
| Avril     | 113,6 | 114,0 | 114,2 | 118,9 | 126,0 | 130,0 | 138,8 | 144,6 | 148,3 | 147,9 | 155,6 | 186,2 | 211,8 | 235,2 |
| Mai       | 113,5 | 113,8 | 116,4 | 121,1 | 127,7 | 129,3 | 138,6 | 148,2 | 148,0 | 150,0 | 160,3 | 195,1 | 211,4 | 239,0 |
| Juin      | 111,7 | 114,9 | 119,3 | 124,6 | 127,1 | 128,6 | 143,9 | 152,4 | 148,0 | 147,8 | 169,9 | 196,1 | 213,4 | 240,1 |
| Juillet   | 113,4 | 115,8 | 120,7 | 119,0 | 126,0 | 130,6 | 141,8 | 151,1 | 147,7 | 147,0 | 171,5 | 198,9 | 216,0 | 242,5 |
| Août      | 111,7 | 116,1 | 120,3 | 124,6 | 124,9 | 135,2 | 135,4 | 152,2 | 150,0 | 149,6 | 171,7 | 199,1 | 217,0 | 244,8 |
| Septembre | 110,9 | 114,2 | 116,6 | 123,6 | 121,4 | 136,3 | 134,8 | 151,2 | 147,9 | 149,2 | 171,9 | 199,4 | 219,9 | 246,6 |
| Octobre   | 114,0 | 115,5 | 116,8 | 123,6 | 121,6 | 131,7 | 135,0 | 150,5 | 148,2 | 149,2 | 170,7 | 201,1 | 221,8 | 248,2 |
| Novembre  | 112,7 | 114,6 | 119,2 | 121,8 | 121,7 | 134,3 | 133,9 | 150,4 | 148,3 | 150,2 | 168,7 | 201,9 | 222,6 | 251,7 |
| Décembre  | 112,2 | 113,7 | 116,2 | 123,8 | 124,5 | 137,1 | 137,9 | 147,2 | 146,3 | 149,3 | 171,4 | 203,6 | 224,0 | 254,9 |

|           | 1977  | 1978  | 1979  | 1980  | 1981  | 1982  | 1983  | 1984  | 1985  | 1986  | 1987  | 1988  | 1989  | 1990  |
|-----------|-------|-------|-------|-------|-------|-------|-------|-------|-------|-------|-------|-------|-------|-------|
| Janvier   | 263,2 | 328,7 | 376,7 | 422,9 | 486,8 | 534,5 | 550,0 | 573,9 | 604,0 | 107,2 | 114,5 | 122,9 | 128,0 | nd    |
| Février   | 266,3 | 314,3 | 369,0 | 427,4 | 481,7 | 531,5 | 557,4 | 585,7 | 592,4 | 108,4 | 115,0 | 125,1 | 127,8 | nd    |
| Mars      | 269,4 | 320,3 | 441,4 | 441,7 | 493,0 | 536,3 | 558,3 | 595,3 | 595,9 | 109,6 | 115,2 | 125,1 | 126,9 | 126,2 |
| Avril     | 305,9 | 338,3 | 385,6 | 456,3 | 502,6 | 538,4 | 573,8 | 595,3 | 590,3 | 110,3 | 115,6 | 126,0 | 127,5 | 126,8 |
| Mai       | 323,7 | 347,0 | 411,8 | 464,5 | 513,5 | 550,7 | 582,9 | 603,9 | 606,9 | 111,6 | 115,8 | 126,9 | 127,9 | 127,2 |
| Juin      | 331,3 | 357,8 | 419,5 | 481,2 | 493,3 | 559,5 | 583,3 | 618,1 | 609,7 | 113,2 | 118,8 | 127,4 | 128,5 | 126,2 |
| Juillet   | 332,1 | 356,3 | 432,6 | 478,1 | 486,1 | 547,1 | 568,7 | 617,3 | 605,9 | 113,5 | 119,1 | 127,3 | 128,5 | 126,5 |
| Août      | 337,8 | 352,1 | 430,4 | 471,0 | 511,8 | 538,6 | 589,4 | 599,7 | 103,2 | 108,2 | 120,3 | 127,7 | 129,0 | 126,6 |
| Septembre | 316,5 | 359,6 | 423,9 | 462,9 | 527,3 | 540,9 | 590,0 | 599,3 | 103,3 | 111,4 | 120,6 | 128,4 | nd    | 126,6 |
| Octobre   | 317,8 | 356,5 | 384,7 | 497,5 | 523,9 | 539,8 | 580,4 | 602,6 | 104,7 | 112,2 | 121,1 | 128,6 | nd    | 126,8 |
| Novembre  | 315,3 | 369,3 | 414,5 | 496,1 | 530,6 | 545,7 | 575,6 | 590,1 | 106,1 | 114,2 | 123,5 | 127,2 | nd    | 126,9 |
| Décembre  | 309,9 | 368,1 | 419,8 | 474,2 | 510,4 | 539,6 | 584,5 | 608,4 | 105,9 | 114,1 | 122,3 | 127,5 | nd    | 127,4 |

|           | 1991  | 1992  | 1993  | 1994  | 1995  | 1996  | 1997  | 1998  | 1999  |
|-----------|-------|-------|-------|-------|-------|-------|-------|-------|-------|
| Janvier   | 128,5 | 132,1 | 137,2 | 109,7 | 139,4 | 144,6 | 149,7 | 106,5 | 108,8 |
| Février   | 129,0 | 132,1 | 138,1 | 116,0 | 139,8 | 145,3 | 152,3 | 107,3 | 109,0 |
| Mars      | 126,9 | 131,9 | 138,0 | 121,4 | 143,5 | 145,8 | 154,6 | 108,3 | 108,8 |
| Avril     | 129,0 | 134,4 | 136,9 | 122,8 | 145,3 | 147,1 | 156,1 | 109,6 | 108,9 |
| Mai       | 128,2 | 133,7 | 138,2 | 125,9 | 145,7 | 149,0 | 156,5 | 111,6 | 109,3 |
| Juin      | 128,8 | 133,2 | 138,8 | 129,7 | 146,5 | 149,9 | 158,8 | 112,9 | 110,0 |
| Juillet   | 128,9 | 136,2 | 138,1 | 131,5 | 145,7 | 148,7 | 158,8 | 111,0 | 110,2 |
| Août      | 128,8 | 136,4 | 139,4 | 132,1 | 145,1 | 149,1 | 157,8 | 109,6 | 111,5 |
| Septembre | 129,1 | 136,3 | 139,6 | 133,0 | 144,9 | 149,3 | 157,9 | 108,0 | 111,6 |
| Octobre   | 128,7 | 135,7 | 136,8 | 133,3 | 145,0 | 148,3 | 155,5 | 107,0 | 110,1 |
| Novembre  | 128,9 | 134,8 | 137,3 | 133,4 | 144,6 | 148,2 | 155,0 | 107,2 | 108,9 |
| Décembre  | 129,6 | 134,6 | 138,8 | 133,6 | 143,4 | 148,3 | 155,6 | 107,3 | 109,0 |

Bases :

Janvier 1963 à juillet 1985, base 100 : février 1960

Août 1985 à décembre 1993, base 100 : août 1984 à juillet 1985

Janvier 1994 à décembre 1997, base 100 : novembre 1992 à octobre 1993

Années 1998 et 1999, base 100 : 1996

Source : Institut National de la Statistique

**Tableau 92 : Indices mensuels des prix à la consommation d'Abidjan  
[Août 1985 à décembre 1997 : indice "ouvriers"]**

|           | 1963  | 1964  | 1965  | 1966  | 1967  | 1968  | 1969  | 1970  | 1971  | 1972  | 1973  | 1974  | 1975  | 1976  |
|-----------|-------|-------|-------|-------|-------|-------|-------|-------|-------|-------|-------|-------|-------|-------|
| Janvier   | 111,6 | 110,7 | 113,4 | 117,9 | 125,0 | 123,4 | 134,8 | 145,0 | 146,1 | 145,8 | 149,7 | 173,8 | 206,4 | 230,4 |
| Février   | 110,4 | 110,6 | 116,4 | 118,0 | 124,0 | 132,6 | 135,7 | 144,7 | 144,2 | 145,8 | 153,2 | 177,6 | 208,7 | 231,8 |
| Mars      | 113,1 | 113,3 | 114,8 | 118,0 | 124,9 | 128,2 | 135,0 | 151,7 | 149,4 | 146,1 | 154,5 | 184,8 | 210,4 | 233,5 |
| Avril     | 113,6 | 114,0 | 114,2 | 118,9 | 126,0 | 130,0 | 138,8 | 144,6 | 148,3 | 147,9 | 155,6 | 186,2 | 211,8 | 235,2 |
| Mai       | 113,5 | 113,8 | 116,4 | 121,1 | 127,7 | 129,3 | 138,6 | 148,2 | 148,0 | 150,0 | 160,3 | 195,1 | 211,4 | 239,0 |
| Juin      | 111,7 | 114,9 | 119,3 | 124,6 | 127,1 | 128,6 | 143,9 | 152,4 | 148,0 | 147,8 | 169,9 | 196,1 | 213,4 | 240,1 |
| Juillet   | 113,4 | 115,8 | 120,7 | 119,0 | 126,0 | 130,6 | 141,8 | 151,1 | 147,7 | 147,0 | 171,5 | 198,9 | 216,0 | 242,5 |
| Août      | 111,7 | 116,1 | 120,3 | 124,6 | 124,9 | 135,2 | 135,4 | 152,2 | 150,0 | 149,6 | 171,7 | 199,1 | 217,0 | 244,8 |
| Septembre | 110,9 | 114,2 | 116,6 | 123,6 | 121,4 | 136,3 | 134,8 | 151,2 | 147,9 | 149,2 | 171,9 | 199,4 | 219,9 | 246,6 |
| Octobre   | 114,0 | 115,5 | 116,8 | 123,6 | 121,6 | 131,7 | 135,0 | 150,5 | 148,2 | 149,2 | 170,7 | 201,1 | 221,8 | 248,2 |
| Novembre  | 112,7 | 114,6 | 119,2 | 121,8 | 121,7 | 134,3 | 133,9 | 150,4 | 148,3 | 150,2 | 168,7 | 201,9 | 222,6 | 251,7 |
| Décembre  | 112,2 | 113,7 | 116,2 | 123,8 | 124,5 | 137,1 | 137,9 | 147,2 | 146,3 | 149,3 | 171,4 | 203,6 | 224,0 | 254,9 |

|           | 1977  | 1978  | 1979  | 1980  | 1981  | 1982  | 1983  | 1984  | 1985  | 1986  | 1987  | 1988  | 1989  | 1990  |
|-----------|-------|-------|-------|-------|-------|-------|-------|-------|-------|-------|-------|-------|-------|-------|
| Janvier   | 263,2 | 328,7 | 376,7 | 422,9 | 486,8 | 534,5 | 550,0 | 573,9 | 604,0 | 107,6 | 115,4 | 124,0 | 129,3 | nd    |
| Février   | 266,3 | 314,3 | 369,0 | 427,4 | 481,7 | 531,5 | 557,4 | 585,7 | 592,4 | 108,9 | 115,9 | 126,4 | 129,0 | nd    |
| Mars      | 269,4 | 320,3 | 441,4 | 441,7 | 493,0 | 536,3 | 558,3 | 595,3 | 595,9 | 110,2 | 116,2 | 126,3 | 127,9 | 127,7 |
| Avril     | 305,9 | 338,3 | 385,6 | 456,3 | 502,6 | 538,4 | 573,8 | 595,3 | 590,3 | 111,1 | 116,7 | 127,3 | 128,5 | 128,5 |
| Mai       | 323,7 | 347,0 | 411,8 | 464,5 | 513,5 | 550,7 | 582,9 | 603,9 | 606,9 | 112,4 | 116,8 | 128,2 | 129,0 | 128,9 |
| Juin      | 331,3 | 357,8 | 419,5 | 481,2 | 493,3 | 559,5 | 583,3 | 618,1 | 609,7 | 114,0 | 120,0 | 128,6 | 129,7 | 127,5 |
| Juillet   | 332,1 | 356,3 | 432,6 | 478,1 | 486,1 | 547,1 | 568,7 | 617,3 | 605,9 | 114,3 | 120,2 | 128,5 | 129,7 | 127,8 |
| Août      | 337,8 | 352,1 | 430,4 | 471,0 | 511,8 | 538,6 | 589,4 | 599,7 | 103,0 | 108,3 | 121,5 | 128,9 | 130,3 | 127,9 |
| Septembre | 316,5 | 359,6 | 423,9 | 462,9 | 527,3 | 540,9 | 590,0 | 599,3 | 103,0 | 112,2 | 121,8 | 129,6 | nd    | 127,9 |
| Octobre   | 317,8 | 356,5 | 384,7 | 497,5 | 523,9 | 539,8 | 580,4 | 602,6 | 104,6 | 113,0 | 122,3 | 129,8 | nd    | 128,2 |
| Novembre  | 315,3 | 369,3 | 414,5 | 496,1 | 530,6 | 545,7 | 575,6 | 590,1 | 106,3 | 115,2 | 124,9 | 128,8 | nd    | 128,3 |
| Décembre  | 309,9 | 368,1 | 419,8 | 474,2 | 510,4 | 539,6 | 584,5 | 608,4 | 106,2 | 115,0 | 123,6 | 128,7 | nd    | 129,0 |

|           | 1991  | 1992  | 1993  | 1994  | 1995  | 1996  | 1997  |
|-----------|-------|-------|-------|-------|-------|-------|-------|
| Janvier   | 129,4 | 133,8 | 138,7 | 109,5 | 140,3 | 145,7 | 151,0 |
| Février   | 130,1 | 133,8 | 139,5 | 116,3 | 140,8 | 146,6 | 153,8 |
| Mars      | 128,1 | 133,6 | 139,5 | 122,0 | 144,7 | 147,0 | 156,3 |
| Avril     | 130,7 | 135,6 | 138,2 | 123,2 | 146,5 | 148,4 | 157,8 |
| Mai       | 129,7 | 134,8 | 139,7 | 126,5 | 146,8 | 150,4 | 158,2 |
| Juin      | 130,5 | 134,0 | 140,3 | 130,0 | 147,6 | 151,2 | 160,6 |
| Juillet   | 130,6 | 137,8 | 139,3 | 131,8 | 146,9 | 150,0 | 160,6 |
| Août      | 130,3 | 137,7 | 141,2 | 132,5 | 146,2 | 150,3 | 159,7 |
| Septembre | 130,7 | 137,7 | 141,3 | 133,4 | 146,0 | 150,7 | 159,8 |
| Octobre   | 130,2 | 136,9 | 139,4 | 133,8 | 146,1 | 149,5 | 157,3 |
| Novembre  | 130,3 | 136,0 | 138,7 | 133,9 | 145,6 | 149,5 | 156,8 |
| Décembre  | 131,1 | 135,8 | 140,1 | 134,0 | 144,4 | 149,5 | 157,3 |

Bases :

Janvier 1963 à juillet 1985, base 100 : février 1960

Août 1985 à décembre 1993, base 100 : août 1984 à juillet 1985

Janvier 1994 à décembre 1997, base 100 : novembre 1992 à octobre 1993

Années 1998 et 1999, base 100 : 1996

Source : Institut National de la Statistique

**Tableau 93 : Indices mensuels des prix à la consommation d'Abidjan  
[Août 1985 à décembre 1997 : indice "cadres"]**

|           | 1963  | 1964  | 1965  | 1966  | 1967  | 1968  | 1969  | 1970  | 1971  | 1972  | 1973  | 1974  | 1975  | 1976  |
|-----------|-------|-------|-------|-------|-------|-------|-------|-------|-------|-------|-------|-------|-------|-------|
| Janvier   | 111,6 | 110,7 | 113,4 | 117,9 | 125,0 | 123,4 | 134,8 | 145,0 | 146,1 | 145,8 | 149,7 | 173,8 | 206,4 | 230,4 |
| Février   | 110,4 | 110,6 | 116,4 | 118,0 | 124,0 | 132,6 | 135,7 | 144,7 | 144,2 | 145,8 | 153,2 | 177,6 | 208,7 | 231,8 |
| Mars      | 113,1 | 113,3 | 114,8 | 118,0 | 124,9 | 128,2 | 135,0 | 151,7 | 149,4 | 146,1 | 154,5 | 184,8 | 210,4 | 233,5 |
| Avril     | 113,6 | 114,0 | 114,2 | 118,9 | 126,0 | 130,0 | 138,8 | 144,6 | 148,3 | 147,9 | 155,6 | 186,2 | 211,8 | 235,2 |
| Mai       | 113,5 | 113,8 | 116,4 | 121,1 | 127,7 | 129,3 | 138,6 | 148,2 | 148,0 | 150,0 | 160,3 | 195,1 | 211,4 | 239,0 |
| Juin      | 111,7 | 114,9 | 119,3 | 124,6 | 127,1 | 128,6 | 143,9 | 152,4 | 148,0 | 147,8 | 169,9 | 196,1 | 213,4 | 240,1 |
| Juillet   | 113,4 | 115,8 | 120,7 | 119,0 | 126,0 | 130,6 | 141,8 | 151,1 | 147,7 | 147,0 | 171,5 | 198,9 | 216,0 | 242,5 |
| Août      | 111,7 | 116,1 | 120,3 | 124,6 | 124,9 | 135,2 | 135,4 | 152,2 | 150,0 | 149,6 | 171,7 | 199,1 | 217,0 | 244,8 |
| Septembre | 110,9 | 114,2 | 116,6 | 123,6 | 121,4 | 136,3 | 134,8 | 151,2 | 147,9 | 149,2 | 171,9 | 199,4 | 219,9 | 246,6 |
| Octobre   | 114,0 | 115,5 | 116,8 | 123,6 | 121,6 | 131,7 | 135,0 | 150,5 | 148,2 | 149,2 | 170,7 | 201,1 | 221,8 | 248,2 |
| Novembre  | 112,7 | 114,6 | 119,2 | 121,8 | 121,7 | 134,3 | 133,9 | 150,4 | 148,3 | 150,2 | 168,7 | 201,9 | 222,6 | 251,7 |
| Décembre  | 112,2 | 113,7 | 116,2 | 123,8 | 124,5 | 137,1 | 137,9 | 147,2 | 146,3 | 149,3 | 171,4 | 203,6 | 224,0 | 254,9 |

|           | 1977  | 1978  | 1979  | 1980  | 1981  | 1982  | 1983  | 1984  | 1985  | 1986  | 1987  | 1988  | 1989  | 1990  |
|-----------|-------|-------|-------|-------|-------|-------|-------|-------|-------|-------|-------|-------|-------|-------|
| Janvier   | 263,2 | 328,7 | 376,7 | 422,9 | 486,8 | 534,5 | 550,0 | 573,9 | 604,0 | 105,4 | 110,8 | 118,4 | 123,2 | nd    |
| Février   | 266,3 | 314,3 | 369,0 | 427,4 | 481,7 | 531,5 | 557,4 | 585,7 | 592,4 | 106,3 | 111,1 | 120,1 | 123,1 | nd    |
| Mars      | 269,4 | 320,3 | 441,4 | 441,7 | 493,0 | 536,3 | 558,3 | 595,3 | 595,9 | 107,0 | 111,0 | 120,0 | 123,2 | 119,9 |
| Avril     | 305,9 | 338,3 | 385,6 | 456,3 | 502,6 | 538,4 | 573,8 | 595,3 | 590,3 | 107,3 | 111,4 | 121,0 | 123,2 | 120,0 |
| Mai       | 323,7 | 347,0 | 411,8 | 464,5 | 513,5 | 550,7 | 582,9 | 603,9 | 606,9 | 108,5 | 111,5 | 121,4 | 123,2 | 120,4 |
| Juin      | 331,3 | 357,8 | 419,5 | 481,2 | 493,3 | 559,5 | 583,3 | 618,1 | 609,7 | 109,8 | 114,1 | 122,6 | 123,5 | 120,8 |
| Juillet   | 332,1 | 356,3 | 432,6 | 478,1 | 486,1 | 547,1 | 568,7 | 617,3 | 605,9 | 110,0 | 114,6 | 122,7 | 123,5 | 121,0 |
| Août      | 337,8 | 352,1 | 430,4 | 471,0 | 511,8 | 538,6 | 589,4 | 599,7 | 103,8 | 107,8 | 115,2 | 122,9 | 123,9 | 121,2 |
| Septembre | 316,5 | 359,6 | 423,9 | 462,9 | 527,3 | 540,9 | 590,0 | 599,3 | 104,3 | 108,5 | 115,8 | 123,3 | nd    | 121,2 |
| Octobre   | 317,8 | 356,5 | 384,7 | 497,5 | 523,9 | 539,8 | 580,4 | 602,6 | 105,0 | 109,3 | 116,2 | 123,7 | nd    | 121,2 |
| Novembre  | 315,3 | 369,3 | 414,5 | 496,1 | 530,6 | 545,7 | 575,6 | 590,1 | 105,3 | 110,1 | 117,8 | 120,7 | nd    | 121,2 |
| Décembre  | 309,9 | 368,1 | 419,8 | 474,2 | 510,4 | 539,6 | 584,5 | 608,4 | 105,0 | 110,5 | 117,2 | 122,7 | nd    | 121,2 |

|           | 1991  | 1992  | 1993  | 1994  | 1995  | 1996  | 1997  |
|-----------|-------|-------|-------|-------|-------|-------|-------|
| Janvier   | 124,8 | 125,5 | 131,3 | 110,8 | 135,5 | 140,1 | 144,5 |
| Février   | 124,5 | 125,3 | 132,4 | 114,8 | 135,9 | 140,2 | 146,4 |
| Mars      | 121,8 | 125,5 | 132,4 | 119,2 | 138,6 | 141,0 | 148,0 |
| Avril     | 122,1 | 129,5 | 131,6 | 121,0 | 140,4 | 142,0 | 149,1 |
| Mai       | 122,1 | 129,5 | 132,4 | 123,3 | 141,1 | 143,6 | 149,7 |
| Juin      | 122,2 | 129,7 | 132,8 | 128,9 | 142,2 | 144,8 | 151,5 |
| Juillet   | 122,2 | 129,7 | 133,1 | 130,2 | 141,0 | 143,8 | 151,6 |
| Août      | 122,4 | 131,3 | 132,5 | 130,6 | 140,7 | 144,2 | 150,3 |
| Septembre | 122,6 | 130,5 | 132,9 | 131,1 | 140,4 | 144,0 | 150,3 |
| Octobre   | 122,7 | 130,7 | 126,6 | 131,5 | 140,5 | 143,3 | 148,5 |
| Novembre  | 123,2 | 129,9 | 132,1 | 131,5 | 140,4 | 142,9 | 147,9 |
| Décembre  | 123,2 | 129,9 | 133,8 | 131,9 | 139,4 | 143,3 | 148,7 |

Bases :

Janvier 1963 à juillet 1985, base 100 : février 1960

Août 1985 à décembre 1993, base 100 : août 1984 à juillet 1985

Janvier 1994 à décembre 1997, base 100 : novembre 1992 à octobre 1993

Années 1998 et 1999, base 100 : 1996

Source : Institut National de la Statistique

**Tableau 94 : Indices mensuels des prix de Libreville**

|           | 1988  | 1989  | 1990  | 1991  | 1992  | 1993  | 1994  | 1995  | 1996  | 1997  | 1998  | 1999  |
|-----------|-------|-------|-------|-------|-------|-------|-------|-------|-------|-------|-------|-------|
| Janvier   | 302,2 | 280,4 | nd    | 325,7 | 287,0 | 285,3 | 303,4 | 410,2 | 437,6 | 446,3 | 468,1 | 464,6 |
| Février   | 293,1 | 283,8 | nd    | 326,1 | 281,2 | 288,9 | 345,5 | 408,0 | 446,7 | 446,3 | 461,7 | 462,5 |
| Mars      | 285,8 | 290,9 | nd    | 321,5 | 279,8 | 281,3 | 363,4 | 407,1 | 429,4 | 442,8 | 467,0 | 463,6 |
| Avril     | 277,3 | 293,9 | nd    | 326,1 | 282,9 | 285,0 | 376,9 | 419,1 | 433,3 | 454,3 | 466,2 | 461,8 |
| Mai       | 271,3 | 297,9 | nd    | 329,4 | 281,8 | 290,8 | 383,8 | 429,8 | 433,4 | 461,0 | 465,8 | 460,6 |
| Juin      | 264,6 | 299,0 | nd    | 323,9 | 287,5 | 290,0 | 393,3 | 423,2 | 445,8 | 462,0 | 464,2 | 465,9 |
| Juillet   | 264,9 | 296,6 | 309,7 | 321,7 | 292,2 | 291,5 | 397,9 | 429,7 | 440,0 | 468,9 | 470,1 | 465,4 |
| Août      | 265,0 | 297,2 | 317,5 | 319,4 | 296,7 | 293,0 | 417,4 | 430,6 | 434,0 | 481,5 | 476,2 | 469,2 |
| Septembre | 265,9 | 302,4 | 297,2 | 318,0 | 295,3 | 295,1 | 413,0 | 428,5 | 437,7 | 459,6 | 472,5 | 468,5 |
| Octobre   | 272,7 | 302,8 | 319,8 | 304,8 | 289,5 | 297,7 | 413,8 | 439,9 | 441,9 | 454,6 | 469,6 | 468,1 |
| Novembre  | 272,7 | 302,4 | 318,3 | 299,4 | 291,7 | 292,0 | 407,4 | 427,0 | 443,3 | 454,2 | 465,8 | 463,8 |
| Décembre  | 273,8 | 282,2 | 320,5 | 296,4 | 283,0 | 286,7 | 413,7 | 428,6 | 444,4 | 454,4 | 466,1 | 462,4 |

Base 100 : juin 1975

Source : Direction Générale de la Statistique et des Etudes Economiques (DGSEE)

**Tableau 95 : Indices mensuels des prix de Conakry**

|           | 1986  | 1987  | 1988  | 1989  | 1990  | 1991  | 1992  | 1993  | 1994  | 1995  | 1996  | 1997  | 1998  | 1999  |
|-----------|-------|-------|-------|-------|-------|-------|-------|-------|-------|-------|-------|-------|-------|-------|
| Janvier   | 131,2 | 102,7 | 138,3 | 104,9 | 127,2 | 160,3 | 101,9 | 116,2 | 120,3 | 126,3 | 132,6 | 134,0 | 142,9 | 147,3 |
| Février   | 127,1 | 108,0 | 141,8 | 113,9 | 129,2 | 161,6 | 105,2 | 117,1 | 121,1 | 127,9 | 132,6 | 133,0 | 142,3 | 147,6 |
| Mars      | 134,8 | 111,3 | 145,0 | 114,7 | 131,2 | 163,7 | 107,2 | 118,1 | 119,5 | 126,7 | 132,5 | 134,2 | 142,5 | 148,0 |
| Avril     | 146,1 | 114,4 | 151,5 | 117,1 | 134,6 | 165,0 | 108,1 | 117,3 | 120,0 | 126,9 | 133,7 | 135,2 | 142,9 | 147,8 |
| Mai       | 151,1 | 123,3 | 152,6 | 118,9 | 135,9 | 166,9 | 108,8 | 118,1 | 121,0 | 128,0 | 132,9 | 135,9 | 143,4 | 148,2 |
| Juin      | 158,5 | 128,0 | 153,8 | 120,8 | 139,5 | 168,9 | 110,4 | 118,2 | 122,4 | 129,6 | 133,4 | 136,9 | 143,6 | 148,5 |
| Juillet   | 164,9 | 132,3 | 160,1 | 121,6 | 143,1 | 172,6 | 111,3 | 119,0 | 124,0 | 130,8 | 135,4 | 138,0 | 143,8 | 149,4 |
| Août      | 165,9 | 132,9 | 168,2 | 124,2 | 145,1 | 174,9 | 113,1 | 119,7 | 125,2 | 133,9 | 136,6 | 138,3 | 144,2 | 151,1 |
| Septembre | 172,1 | 130,2 | 171,5 | 123,4 | 150,9 | 176,3 | 114,3 | 118,9 | 129,6 | 134,4 | 136,0 | 138,1 | 144,2 | 150,9 |
| Octobre   | 163,3 | 132,0 | 167,6 | 122,3 | 155,1 | 177,2 | 115,2 | 118,7 | 127,2 | 133,1 | 136,2 | 137,9 | 144,1 | 153,6 |
| Novembre  | 171,7 | 130,3 | 165,7 | 123,6 | 157,0 | 177,4 | 115,6 | 118,7 | 125,2 | 131,5 | 135,1 | 139,3 | 144,3 | 153,3 |
| Décembre  | 171,8 | 133,7 | 168,9 | 126,0 | 160,1 | 179,6 | 116,1 | 121,8 | 124,8 | 131,5 | 134,2 | 141,3 | 147,7 | 156,8 |

Bases :

Année 1986, base 100 : décembre 1985

Années 1987 à 1988, base 100 : décembre 1986

Années 1989 à 1991, base 100 : décembre 1988

Années 1992 à 1999, base 100 : décembre 1991

Source : Direction Nationale de la Statistique



**Tableau 96 : Indices mensuels des prix de Bissau**

|           | 1986  | 1987  | 1988  | 1989  | 1990    | 1991    | 1992    | 1993    |
|-----------|-------|-------|-------|-------|---------|---------|---------|---------|
| Janvier   | nd    | 177,2 | 352,2 | 608,2 | 897,1   | 1 245,9 | 2 222,7 | 3 629,3 |
| Février   | 100,0 | 178,5 | 365,8 | 628,6 | 978,7   | 1 234,9 | 2 352,8 | 3 680,4 |
| Mars      | 101,6 | 193,6 | 367,4 | 650,5 | 936,4   | 1 272,1 | 2 344,4 | 3 940,2 |
| Avril     | 124,5 | 187,2 | 374,9 | 711,9 | 973,3   | 1 337,1 | 2 381,5 | 3 932,5 |
| Mai       | 124,6 | 234,7 | 405,4 | 748,8 | 1 003,9 | 1 370,1 | 2 472,5 | 4 211,2 |
| Juin      | 139,7 | 269,5 | 444,5 | 802,5 | 1 060,6 | 1 601,5 | 2 538,6 | 4 326,9 |
| Juillet   | 152,1 | 302,0 | 452,7 | 907,3 | 1 173,9 | 2 081,0 | 2 749,4 | 4 173,2 |
| Août      | 148,4 | 316,1 | 476,2 | 950,3 | 1 166,0 | 2 122,3 | 3 366,9 | 4 690,2 |
| Septembre | 168,6 | 326,7 | 532,3 | 958,0 | 1 150,4 | 2 076,2 | 3 557,2 | 4 467,8 |
| Octobre   | 182,0 | 402,1 | 524,2 | 910,3 | 1 228,0 | 2 044,4 | 3 573,8 | 4 695,7 |
| Novembre  | 170,5 | 402,7 | 523,3 | 922,1 | 1 152,3 | 2 056,2 | 3 359,7 | 4 707,5 |
| Décembre  | 182,5 | 359,3 | 540,1 | 909,1 | 1 190,7 | 1 906,3 | 3 559,0 | 4 651,6 |

|           | 1994    | 1995    | 1996     | 1997     | 1998     | 1999     |
|-----------|---------|---------|----------|----------|----------|----------|
| Janvier   | 4 441,6 | 5 540,6 | 8 471,9  | 14 028,0 | 16 331,4 | 17 904,3 |
| Février   | 4 642,7 | 5 841,7 | 8 777,9  | 14 486,2 | 16 217,8 | 18 098,0 |
| Mars      | 4 635,2 | 6 324,9 | 8 951,0  | 14 234,9 | 16 137,7 | 18 047,3 |
| Avril     | 4 591,7 | 6 196,4 | 9 239,4  | 14 704,9 | 16 013,0 | 18 394,7 |
| Mai       | 4 838,5 | 6 507,0 | 9 761,3  | 15 707,5 | 16 868,4 | 16 314,8 |
| Juin      | 4 798,3 | 7 138,6 | 10 138,8 | 16 610,0 | 17 066,5 | 16 552,9 |
| Juillet   | 4 682,9 | 7 335,6 | 10 813,8 | 17 120,8 | 17 423,5 | 16 864,0 |
| Août      | 4 995,4 | 7 566,2 | 11 214,5 | 17 252,6 | 17 497,1 | 16 532,2 |
| Septembre | 5 033,5 | 7 774,8 | 12 167,7 | 17 241,0 | 17 788,7 | 16 632,4 |
| Octobre   | 5 149,9 | 8 336,8 | 12 250,0 | 17 283,7 | 19 585,3 | 16 174,6 |
| Novembre  | 5 504,6 | 8 697,5 | 13 433,6 | 17 578,1 | 19 461,0 | 15 913,1 |
| Décembre  | 5 548,3 | 8 305,7 | 13 756,0 | 16 062,7 | 17 326,1 | 15 953,6 |

Base 100 : février 1986

Source : Institut National de la Statistique et des Recensements (INEC)

**Tableau 97 : Indices mensuels des prix de Malabo**

|           | 1991  | 1992 | 1993 | 1994  | 1995  | 1996  | 1997  | 1998  | 1999  |
|-----------|-------|------|------|-------|-------|-------|-------|-------|-------|
| Janvier   | 100,2 | 88,2 | 92,6 | 118,7 | 142,3 | 155,0 | 167,0 | 170,9 | 178,0 |
| Février   | 96,0  | 90,4 | 87,9 | 122,2 | 135,7 | 155,0 | 154,0 | 180,0 | 178,0 |
| Mars      | 95,9  | 86,5 | 86,5 | 120,7 | 137,5 | 156,0 | 152,0 | 176,8 | 180,0 |
| Avril     | 94,5  | 83,3 | 87,2 | 122,7 | 135,3 | 156,0 | 157,0 | 177,6 | 180,0 |
| Mai       | 97,4  | 84,2 | 94,7 | 122,7 | 132,8 | 154,0 | 156,0 | 179,1 | 181,0 |
| Juin      | 96,3  | 90,7 | 89,4 | 130,5 | 137,1 | 157,0 | 157,0 | 180,6 | 180,0 |
| Juillet   | 93,4  | 91,7 | 91,9 | 127,3 | 146,9 | 156,0 | 169,0 | 180,8 | 180,0 |
| Août      | 91,9  | 89,3 | 97,8 | 135,4 | 148,8 | 148,0 | 171,0 | 180,8 | 180,0 |
| Septembre | 95,1  | 89,3 | 96,0 | 142,8 | 148,1 | 147,0 | 171,0 | 181,7 | 180,0 |
| Octobre   | 91,0  | 92,8 | 96,0 | 133,9 | 147,1 | 150,0 | 171,0 | 181,2 | 180,0 |
| Novembre  | 98,2  | 91,2 | 94,7 | 136,0 | 148,4 | 151,0 | 170,0 | 179,9 | 180,0 |
| Décembre  | 98,0  | 91,4 | 94,6 | 136,6 | 160,3 | 151,0 | 171,0 | 178,4 | 180,0 |

Base 100 : 1990

Source : Direction Générale de la Statistique (DGS)

**Tableau 98 : Indices mensuels des prix de Bamako**

|           | 1965  | 1966  | 1967  | 1968  | 1969  | 1970  | 1971  | 1972  | 1973  | 1974  | 1975  | 1976  | 1977  |
|-----------|-------|-------|-------|-------|-------|-------|-------|-------|-------|-------|-------|-------|-------|
| Janvier   | 164,2 | 169,7 | 204,2 | 184,8 | 172,3 | 174,2 | 200,6 | 237,2 | 278,0 | 270,0 | 320,3 | 344,5 | 423,0 |
| Février   | 168,2 | 161,8 | 185,6 | 197,1 | 167,7 | 184,8 | 202,2 | 229,0 | 266,2 | 290,9 | 321,9 | 359,3 | 420,0 |
| Mars      | 160,2 | 161,2 | 188,5 | 198,6 | 172,4 | 175,2 | 206,1 | 232,4 | 275,1 | 317,8 | 331,3 | 339,7 | 423,1 |
| Avril     | 164,2 | 156,0 | 174,2 | 196,8 | 180,8 | 187,0 | 208,4 | 229,2 | 306,7 | 307,0 | 344,2 | 353,7 | 402,2 |
| Mai       | 154,7 | 168,2 | 175,3 | 194,2 | 193,1 | 188,3 | 220,6 | 256,2 | 364,0 | 331,3 | 345,7 | 374,1 | 425,0 |
| Juin      | 159,5 | 169,9 | 182,0 | 195,8 | 206,9 | 206,4 | 240,2 | 248,9 | 396,8 | 351,9 | 357,7 | 386,2 | 458,3 |
| Juillet   | 164,5 | 176,0 | 200,7 | 196,1 | 215,5 | 208,0 | 241,5 | 263,0 | 355,4 | 383,9 | 357,3 | 391,2 | 478,5 |
| Août      | 159,6 | 175,6 | 212,3 | 195,1 | 221,1 | 201,5 | 255,9 | 257,6 | 362,6 | 379,5 | 357,0 | 402,2 | 504,7 |
| Septembre | 178,6 | 218,7 | 199,0 | 195,6 | 203,9 | 201,5 | 252,1 | 260,7 | 345,3 | 383,4 | 361,0 | 398,5 | 516,4 |
| Octobre   | 159,8 | 197,1 | 197,0 | 183,9 | 191,8 | 199,0 | 258,7 | 266,4 | 336,4 | 333,6 | 381,7 | 401,7 | 486,8 |
| Novembre  | 145,6 | 199,4 | 185,2 | 188,2 | 187,0 | 194,4 | 285,8 | 262,0 | 283,4 | 313,3 | 376,1 | 385,7 | 547,8 |
| Décembre  | 166,7 | 188,5 | 188,5 | 170,0 | 172,8 | 209,1 | nd    | 268,1 | 263,5 | 309,3 | 350,4 | 408,0 | 595,2 |

|           | 1978  | 1979  | 1980  | 1981  | 1982  | 1983   | 1984   | 1985   | 1986   | 1987   | 1988  | 1989  | 1990  |
|-----------|-------|-------|-------|-------|-------|--------|--------|--------|--------|--------|-------|-------|-------|
| Janvier   | 563,6 | 572,3 | 627,4 | 798,5 | 866,1 | 828,1  | 970,9  | 1044,0 | 1126,8 | 911,2  | 105,7 | 105,9 | 106,9 |
| Février   | 600,6 | 553,5 | 646,4 | 736,7 | 787,0 | 856,0  | 994,4  | 1015,6 | 1128,3 | 849,2  | 106,3 | 105,8 | 106,5 |
| Mars      | 565,4 | 555,5 | 656,2 | 749,7 | 782,2 | 847,3  | 1001,8 | 1029,1 | 1132,2 | 881,6  | 106,3 | 106,5 | 107,4 |
| Avril     | 571,0 | 538,6 | 667,2 | 754,6 | 775,6 | 878,7  | 1005,8 | 1082,4 | 1180,0 | 837,8  | 106,6 | 107,1 | 108,3 |
| Mai       | 597,7 | 587,3 | 691,3 | 844,8 | 777,5 | 888,5  | 1036,5 | 1095,0 | 1141,1 | 875,2  | 107,6 | 108,1 | 108,6 |
| Juin      | 635,5 | 613,3 | 799,3 | 828,4 | 811,8 | 928,9  | 1074,7 | 1178,0 | 1114,1 | 889,7  | 111,7 | 108,8 | 107,9 |
| Juillet   | 732,9 | 634,0 | 758,4 | 806,3 | 953,6 | 983,1  | 1085,6 | 1242,5 | 1135,4 | 987,6  | 113,0 | 109,8 | 113,4 |
| Août      | 715,5 | 618,8 | 816,7 | 912,4 | 849,6 | 982,8  | 1071,9 | 1260,2 | 1067,8 | 1041,7 | 113,1 | 109,7 | 111,6 |
| Septembre | 664,9 | 660,1 | 785,7 | 841,1 | 929,7 | 995,2  | 1104,9 | 1185,9 | 1026,7 | 1013,7 | 111,3 | 110,2 | 113,9 |
| Octobre   | 666,3 | 660,1 | 785,7 | 884,8 | 890,6 | 990,0  | 1174,1 | 1187,6 | 1057,4 | 984,0  | 110,7 | 111,8 | 113,8 |
| Novembre  | 643,0 | 654,2 | 795,7 | 908,9 | 907,0 | 1001,8 | 1021,1 | 1116,8 | 977,2  | 958,2  | 106,5 | 110,9 | 112,6 |
| Décembre  | 609,5 | 653,4 | 773,8 | 881,3 | 845,2 | 997,4  | 1044,0 | 1120,0 | 905,6  | 953,6  | 105,8 | 107,9 | 112,7 |

|           | 1991  | 1992  | 1993  | 1994  | 1995  | 1996  | 1997  | 1998  | 1999  |
|-----------|-------|-------|-------|-------|-------|-------|-------|-------|-------|
| Janvier   | 112,3 | 106,7 | 101,9 | 113,3 | 135,0 | 149,2 | 153,3 | 98,1  | 99,6  |
| Février   | 111,7 | 106,7 | 102,5 | 121,0 | 137,7 | 151,7 | 153,5 | 98,3  | 99,5  |
| Mars      | 111,6 | 105,9 | 102,2 | 121,5 | 139,1 | 150,0 | 153,0 | 99,5  | 100,1 |
| Avril     | 110,9 | 105,5 | 101,9 | 125,0 | 142,0 | 155,1 | 150,0 | 100,6 | 100,2 |
| Mai       | 111,3 | 105,0 | 103,4 | 126,9 | 147,9 | 157,3 | 157,7 | 104,2 | 101,7 |
| Juin      | 114,1 | 104,4 | 106,8 | 132,8 | 149,3 | 162,3 | 157,2 | 104,2 | 103,7 |
| Juillet   | 114,9 | 105,7 | 107,7 | 136,6 | 149,1 | 159,7 | 157,8 | 106,4 | 105,9 |
| Août      | 115,7 | 106,7 | 107,9 | 138,5 | 151,3 | 161,8 | 156,9 | 108,0 | 104,8 |
| Septembre | 113,2 | 104,8 | 107,2 | 138,6 | 153,3 | 160,2 | 155,2 | 107,2 | 104,2 |
| Octobre   | 111,5 | 105,5 | 106,6 | 138,6 | 154,6 | 159,3 | 156,9 | 106,5 | 103,1 |
| Novembre  | 109,0 | 104,4 | 105,1 | 138,3 | 152,9 | 155,2 | 156,4 | 105,0 | 102,3 |
| Décembre  | 107,3 | 102,8 | 103,2 | 136,3 | 148,8 | 152,9 | 154,3 | 101,8 | 100,5 |

Bases :

Années 1965 à 1987, base 100 : juillet 1962 à juin 1963

Années 1988 à 1997, base 100 : juillet 1986 à juin 1987

Années 1998 et 1999, base 100 : 1996

Source : Direction Nationale de la Statistique et de l'Informatique (DNSI)

**Tableau 99 : Indices mensuels des prix de Nouakchott**

|           | 1982  | 1983  | 1984 | 1985 | 1986  | 1987  | 1988  | 1989  | 1990  | 1991  | 1992  | 1993  | 1994  |
|-----------|-------|-------|------|------|-------|-------|-------|-------|-------|-------|-------|-------|-------|
| Janvier   | 106,3 | 112,2 | nd   | nd   | 103,9 | 112,3 | 116,8 | 123,6 | 134,7 | 147,1 | 150,4 | 179,6 | 183,9 |
| Février   | 110,6 | 111,3 | nd   | nd   | 103,7 | 112,0 | 117,0 | 121,1 | 136,9 | 146,8 | 150,6 | 176,4 | 180,5 |
| Mars      | 109,4 | 111,3 | nd   | nd   | 104,4 | 112,2 | 117,1 | 126,0 | 137,8 | 148,6 | 156,5 | 174,9 | 179,4 |
| Avril     | 109,8 | 112,5 | nd   | nd   | 105,2 | 112,2 | 117,2 | 128,2 | 139,8 | 149,4 | 157,5 | 177,4 | 184,7 |
| Mai       | 110,1 | 114,2 | nd   | nd   | 107,6 | 118,6 | 117,3 | 137,4 | 137,0 | 147,7 | 165,2 | 175,2 | 184,5 |
| Juin      | 111,2 | 115,1 | nd   | nd   | 106,1 | 116,2 | 117,5 | 130,3 | 139,4 | 149,0 | 160,1 | 178,3 | 190,1 |
| Juillet   | nd    | 114,7 | nd   | nd   | 106,8 | 126,6 | 117,7 | 133,9 | 140,3 | 149,6 | 162,1 | 182,6 | 190,9 |
| Août      | 114,1 | 118,2 | nd   | nd   | 108,3 | 116,4 | 117,7 | 138,9 | 144,4 | 150,1 | 165,1 | 185,7 | 191,8 |
| Septembre | 122,3 | 120,6 | nd   | nd   | 109,3 | 116,9 | 117,9 | 136,4 | 146,4 | 152,2 | 165,8 | 185,1 | 190,5 |
| Octobre   | 117,3 | 129,3 | nd   | nd   | 109,9 | 117,2 | 118,4 | 142,2 | 147,0 | 151,1 | 183,0 | 182,6 | 194,1 |
| Novembre  | 114,8 | 129,0 | nd   | nd   | 111,7 | 117,1 | 118,6 | 139,5 | 150,1 | 151,5 | 182,1 | 182,8 | 193,8 |
| Décembre  | 113,9 | 130,3 | nd   | nd   | 112,4 | 117,0 | 120,1 | 139,9 | 147,7 | 153,0 | 179,8 | 182,5 | 187,4 |

|           | 1995  | 1996  | 1997  | 1998  | 1999  |
|-----------|-------|-------|-------|-------|-------|
| Janvier   | 193,8 | 205,4 | 218,0 | 229,5 | 243,6 |
| Février   | 197,2 | 205,8 | 214,1 | 230,9 | 242,0 |
| Mars      | 196,7 | 205,9 | 214,2 | 231,4 | 242,8 |
| Avril     | 196,7 | 206,9 | 216,3 | 231,3 | 243,1 |
| Mai       | 198,7 | 206,4 | 216,3 | 232,3 | 244,7 |
| Juin      | 199,5 | 207,0 | 216,4 | 234,8 | 246,5 |
| Juillet   | 200,8 | 209,6 | 218,5 | 237,3 | 247,3 |
| Août      | 201,1 | 211,0 | 219,9 | 238,3 | 247,8 |
| Septembre | 202,2 | 212,5 | 220,6 | 241,6 | 248,3 |
| Octobre   | 203,2 | 213,1 | 222,3 | 242,2 | 248,7 |
| Novembre  | 203,5 | 214,2 | 223,6 | 242,6 | 248,5 |
| Décembre  | 204,4 | 213,3 | 225,0 | 243,5 | 248,2 |

Bases :

Années 1982 à 1983, base 100 : juillet 1981

Années 1986 à 1999, base 100 : juillet 1985

Source : Office National de la Statistique

**Tableau 100 : Indices mensuels des prix de Niamey**

|           | 1989  | 1990  | 1991 | 1992 | 1993 | 1994  | 1995  | 1996  | 1997  | 1998  | 1999  |
|-----------|-------|-------|------|------|------|-------|-------|-------|-------|-------|-------|
| Janvier   | nd    | 101,9 | 95,3 | 94,3 | 94,1 | 97,6  | 135,4 | 141,7 | 149,3 | 104,6 | 104,8 |
| Février   | nd    | 101,7 | 93,2 | 92,7 | 92,4 | 110,0 | 135,2 | 143,3 | 150,0 | 103,4 | 104,5 |
| Mars      | nd    | 99,0  | 95,1 | 93,7 | 91,5 | 122,3 | 137,1 | 144,1 | 149,8 | 103,9 | 104,7 |
| Avril     | nd    | 99,7  | 96,0 | 92,7 | 90,7 | 124,3 | 136,2 | 146,8 | 153,1 | 106,0 | 105,0 |
| Mai       | nd    | 99,1  | 97,1 | 94,3 | 92,3 | 129,3 | 139,0 | 148,8 | 154,2 | 110,1 | 105,8 |
| Juin      | nd    | 101,7 | 97,8 | 96,7 | 95,5 | 132,9 | 143,1 | 152,3 | 155,4 | 111,9 | 106,7 |
| Juillet   | nd    | 102,6 | 97,9 | 99,3 | 98,6 | 136,0 | 147,3 | 155,4 | 155,6 | 112,1 | 107,3 |
| Août      | nd    | 100,5 | 96,7 | 96,4 | 95,5 | 136,9 | 147,2 | 156,7 | 156,2 | 112,6 | 107,1 |
| Septembre | nd    | 98,9  | 95,6 | 95,1 | 94,8 | 135,1 | 147,5 | 154,5 | 155,5 | 111,3 | 107,0 |
| Octobre   | nd    | 97,8  | 97,2 | 93,3 | 94,5 | 133,9 | 144,0 | 149,2 | 154,0 | 107,8 | 105,4 |
| Novembre  | nd    | 96,6  | 96,3 | 91,9 | 94,1 | 137,8 | 143,9 | 148,6 | 154,7 | 107,7 | 105,2 |
| Décembre  | 100,7 | 95,3  | 94,9 | 93,3 | 96,5 | 135,7 | 143,1 | 148,3 | 154,4 | 107,4 | 105,4 |

Bases :

Années 1990 à 1997, base 100 : 1989

Années 1998 et 1999, base 100 : 1996

Source : Direction de la Statistique et des Comptes Nationaux (DSCN)

**Tableau 101 : Indices mensuels des prix de Dakar**

|           | 1970  | 1971  | 1972  | 1973  | 1974  | 1975  | 1976  | 1977  | 1978  | 1979  | 1980  | 1981  | 1982  |
|-----------|-------|-------|-------|-------|-------|-------|-------|-------|-------|-------|-------|-------|-------|
| Janvier   | 102,7 | 113,9 | 110,9 | 119,4 | 138,5 | 198,7 | 203,1 | 225,0 | 234,8 | 245,0 | 268,5 | 283,0 | 324,8 |
| Février   | 104,9 | 111,3 | 110,9 | 120,1 | 141,7 | 197,0 | 188,7 | 218,4 | 233,8 | 248,7 | 277,2 | 283,6 | 338,0 |
| Mars      | 103,7 | 107,1 | 110,8 | 123,8 | 138,9 | 195,9 | 198,2 | 214,4 | 231,7 | 247,8 | 276,5 | 286,1 | 346,2 |
| Avril     | 103,9 | 112,2 | 110,8 | 130,5 | 142,0 | 199,1 | 201,2 | 213,5 | 227,5 | 247,2 | 278,5 | 287,0 | 346,5 |
| Mai       | 102,6 | 105,0 | 112,4 | 123,3 | 143,0 | 192,8 | 188,9 | 213,1 | 230,8 | 247,2 | 276,5 | 287,4 | 337,9 |
| Juin      | 103,1 | 105,3 | 113,7 | 136,7 | 146,2 | 204,5 | 196,5 | 222,7 | 227,8 | 256,7 | 280,3 | 287,3 | 342,9 |
| Juillet   | 108,2 | 108,4 | 125,5 | 131,3 | 149,4 | 197,1 | 202,5 | 229,6 | 232,9 | 267,5 | 280,8 | 292,3 | 351,1 |
| Août      | 108,9 | 115,7 | 122,8 | 138,0 | 156,2 | 203,6 | 208,2 | 236,6 | 229,6 | 267,5 | 282,0 | 304,3 | 353,0 |
| Septembre | 112,2 | 116,9 | 124,8 | 138,4 | 159,0 | 204,9 | 213,5 | 240,9 | 234,9 | 262,5 | 282,9 | 307,3 | 353,6 |
| Octobre   | 109,2 | 112,6 | 123,9 | 138,8 | 159,7 | 204,4 | 209,8 | 236,7 | 237,3 | 265,0 | 284,5 | 309,1 | 357,4 |
| Novembre  | 113,7 | 113,7 | 124,6 | 140,3 | 177,4 | 207,4 | 215,4 | 238,7 | 247,4 | 267,5 | 284,4 | 311,5 | 354,7 |
| Décembre  | 111,0 | 111,8 | 124,9 | 135,2 | 184,6 | 212,8 | 219,2 | 232,5 | 247,1 | 264,8 | 284,6 | 316,5 | 366,7 |

|           | 1983  | 1984  | 1985  | 1986  | 1987  | 1988  | 1989  | 1990  | 1991  | 1992  | 1993  | 1994  | 1995  |
|-----------|-------|-------|-------|-------|-------|-------|-------|-------|-------|-------|-------|-------|-------|
| Janvier   | 356,8 | 400,0 | 460,3 | 509,4 | 505,8 | 494,6 | 482,7 | 491,1 | 487,6 | 484,9 | 480,6 | 534,9 | 653,8 |
| Février   | 367,0 | 394,8 | 463,7 | 514,7 | 495,5 | 490,8 | 481,1 | 493,2 | 483,0 | 486,0 | 473,7 | 588,5 | 658,3 |
| Mars      | 365,6 | 400,9 | 468,1 | 523,4 | 489,7 | 486,9 | 478,8 | 487,7 | 477,6 | 484,4 | 473,2 | 610,4 | 672,3 |
| Avril     | 367,7 | 409,3 | 482,7 | 520,4 | 488,5 | 492,0 | 483,4 | 493,4 | 494,5 | 487,9 | 464,2 | 613,8 | 669,3 |
| Mai       | 366,1 | 424,7 | 493,0 | 508,9 | 491,3 | 480,6 | 483,5 | 490,7 | 483,8 | 477,4 | 470,9 | 620,3 | 662,8 |
| Juin      | 374,3 | 436,3 | 484,6 | 508,3 | 499,8 | 471,2 | 485,0 | 491,3 | 475,5 | 484,5 | 483,8 | 616,1 | 676,7 |
| Juillet   | 391,9 | 439,8 | 479,0 | 505,4 | 493,8 | 482,7 | 494,1 | 484,0 | 480,4 | 486,9 | 499,0 | 650,2 | 689,7 |
| Août      | 411,4 | 452,1 | 500,2 | 533,9 | 517,3 | 498,1 | 507,3 | 495,1 | 486,4 | 489,6 | 488,6 | 678,2 | 716,9 |
| Septembre | 414,6 | 469,9 | 517,7 | 527,4 | 508,3 | 507,0 | 508,0 | 503,4 | 488,2 | 482,3 | 487,3 | 675,4 | 711,0 |
| Octobre   | 413,8 | 462,8 | 517,4 | 530,6 | 502,8 | 495,8 | 508,6 | 510,8 | 495,7 | 487,9 | 490,0 | 700,3 | 718,8 |
| Novembre  | 416,6 | 464,1 | 514,6 | 539,3 | 497,3 | 491,6 | 501,3 | 496,6 | 484,2 | 487,3 | 485,1 | 678,1 | 716,3 |
| Décembre  | 412,2 | 452,2 | 505,3 | 526,0 | 498,8 | 488,3 | 492,1 | 487,8 | 484,3 | 481,9 | 484,3 | 666,1 | 702,8 |

|           | 1996  | 1997  | 1998  | 1999  |
|-----------|-------|-------|-------|-------|
| Janvier   | 695,6 | 712,7 | 103,1 | 103,1 |
| Février   | 685,0 | 710,5 | 102,1 | 102,9 |
| Mars      | 685,7 | 713,3 | 101,0 | 102,6 |
| Avril     | 690,2 | 707,8 | 100,9 | 102,4 |
| Mai       | 694,3 | 700,3 | 101,0 | 102,1 |
| Juin      | 695,8 | 711,2 | 100,7 | 102,1 |
| Juillet   | 704,6 | 712,0 | 102,8 | 104,0 |
| Août      | 728,5 | 718,8 | 104,8 | 105,1 |
| Septembre | 733,5 | 736,4 | 105,2 | 105,2 |
| Octobre   | 720,8 | 738,1 | 104,0 | 104,9 |
| Novembre  | 722,2 | 729,9 | 104,0 | 104,7 |
| Décembre  | 719,9 | 733,8 | 103,4 | 103,9 |

Bases :

Années 1970 à 1997, base 100 : 1967

Années 1998 et 1999, base 100 : 1996

Source : Direction de la Prévision et de la Statistique (DPS)

**Tableau 102 : Indices mensuels des prix de N'Djamena**

|           | 1988  | 1989  | 1990  | 1991  | 1992  | 1993 | 1994  | 1995  | 1996  | 1997  | 1998  | 1999  |
|-----------|-------|-------|-------|-------|-------|------|-------|-------|-------|-------|-------|-------|
| Janvier   | 99,3  | 98,4  | 97,3  | 98,9  | 101,2 | 94,1 | 96,6  | 138,9 | 145,4 | 162,7 | 165,6 | 163,8 |
| Février   | 100,0 | 97,5  | 95,3  | 101,7 | 103,0 | 89,9 | 109,6 | 140,2 | 147,5 | 164,1 | 167,6 | 155,7 |
| Mars      | 102,6 | 98,1  | 96,9  | 99,5  | 101,4 | 89,6 | 120,8 | 137,5 | 144,8 | 160,3 | 164,1 | 154,1 |
| Avril     | 98,8  | 98,4  | 97,1  | 104,3 | 99,5  | 86,2 | 132,1 | 136,1 | 151,8 | 166,0 | 170,9 | 156,1 |
| Mai       | 96,7  | 96,4  | 97,2  | 106,4 | 98,7  | 89,6 | 136,7 | 136,6 | 158,7 | 172,0 | 177,8 | 159,4 |
| Juin      | 99,1  | 96,3  | 97,5  | 105,5 | 101,6 | 91,9 | 138,7 | 143,9 | 167,7 | 176,9 | 177,7 | 164,9 |
| Juillet   | 107,8 | 102,3 | 99,9  | 107,0 | 101,6 | 92,9 | 138,5 | 144,8 | 170,1 | 177,1 | 182,5 | 165,8 |
| Août      | 114,8 | 97,8  | 99,5  | 106,5 | 104,2 | 94,4 | 143,0 | 146,6 | 168,5 | 174,5 | 194,1 | 170,9 |
| Septembre | 113,3 | 100,8 | 102,9 | 104,6 | 100,5 | 94,9 | 144,1 | 146,4 | 166,9 | 174,9 | 197,3 | 163,8 |
| Octobre   | 107,6 | 107,5 | 107,1 | 103,3 | 98,3  | 92,7 | 141,3 | 147,1 | 168,3 | 169,6 | 181,8 | 161,6 |
| Novembre  | 104,1 | 101,9 | 106,0 | 102,4 | 97,3  | 92,1 | 135,5 | 148,9 | 165,5 | 169,7 | 171,9 | 163,0 |
| Décembre  | 98,1  | 99,4  | 96,6  | 102,0 | 95,5  | 95,5 | 136,9 | 148,6 | 163,8 | 164,7 | 170,7 | 162,0 |

Base 100 : février 1988

Source : Direction de la Statistique, des Etudes Economiques et Démographiques (DSEED)

**Tableau 103 : Indices mensuels des prix de Lomé**

|           | 1970  | 1971  | 1972  | 1973  | 1974  | 1975  | 1976  | 1977  | 1978  | 1979  | 1980  | 1981  | 1982  |
|-----------|-------|-------|-------|-------|-------|-------|-------|-------|-------|-------|-------|-------|-------|
| Janvier   | 109,2 | 112,2 | 132,0 | 133,7 | 136,5 | 168,7 | 183,7 | 226,9 | 239,2 | 243,8 | 275,3 | 335,6 | 385,8 |
| Février   | 111,4 | 114,4 | 129,7 | 130,3 | 135,8 | 174,9 | 188,4 | 230,8 | 238,9 | 249,2 | 275,0 | 339,3 | 381,7 |
| Mars      | 112,7 | 115,7 | 136,8 | 134,7 | 145,3 | 171,2 | 195,2 | 237,9 | 249,7 | 254,2 | 278,3 | 341,9 | 387,0 |
| Avril     | 116,7 | 120,1 | 135,5 | 138,3 | 148,7 | 178,7 | 197,4 | 243,5 | 250,9 | 258,9 | 284,3 | 351,6 | 394,2 |
| Mai       | 117,3 | 122,0 | 131,3 | 142,5 | 147,8 | 179,3 | 198,9 | 259,6 | 247,9 | 261,4 | 290,4 | 355,2 | 403,3 |
| Juin      | 114,7 | 119,3 | 129,7 | 138,3 | 150,1 | 179,2 | 198,2 | 269,9 | 242,2 | 268,7 | 295,9 | 365,2 | 398,4 |
| Juillet   | 112,7 | 120,1 | 129,5 | 134,0 | 154,5 | 178,5 | 203,5 | 253,1 | 240,1 | 261,9 | 311,4 | 371,6 | 401,2 |
| Août      | 110,8 | 119,6 | 124,9 | 130,0 | 152,5 | 179,8 | 200,5 | 245,8 | 243,6 | 263,5 | 304,4 | 368,0 | 383,1 |
| Septembre | 112,8 | 118,9 | 123,7 | 128,4 | 153,4 | 178,2 | 204,8 | 233,5 | 246,7 | 258,0 | 300,0 | 364,4 | 382,8 |
| Octobre   | 109,3 | 120,6 | 122,5 | 131,5 | 157,3 | 180,7 | 207,1 | 229,1 | 244,3 | 274,4 | 298,8 | 364,1 | 387,5 |
| Novembre  | 110,7 | 126,1 | 124,5 | 128,0 | 157,0 | 181,9 | 204,3 | 230,3 | 242,6 | 274,6 | 308,0 | 353,1 | 392,5 |
| Décembre  | 109,5 | 126,3 | 125,8 | 133,4 | 164,1 | 184,0 | 200,0 | 229,5 | 243,3 | 271,9 | 316,4 | 357,6 | 409,4 |

|           | 1983  | 1984  | 1985  | 1986  | 1987  | 1988  | 1989  | 1990  | 1991  | 1992  | 1993  | 1994  | 1995  |
|-----------|-------|-------|-------|-------|-------|-------|-------|-------|-------|-------|-------|-------|-------|
| Janvier   | 416,2 | 423,3 | 400,1 | 420,4 | 421,5 | 428,1 | 420,9 | 416,1 | 421,7 | 438,0 | 430,5 | 482,8 | 159,8 |
| Février   | 424,0 | 415,5 | 396,2 | 427,9 | 426,6 | 427,8 | 429,3 | 414,7 | 424,0 | 438,0 | 433,1 | 559,7 | 159,6 |
| Mars      | 437,1 | 421,5 | 399,1 | 426,3 | 423,3 | 422,4 | 422,0 | 421,4 | 424,8 | 442,0 | 431,6 | 574,6 | 159,6 |
| Avril     | 447,5 | 429,8 | 410,0 | 431,2 | 426,3 | 429,4 | 428,4 | 429,6 | 427,3 | 442,0 | 437,4 | 583,0 | 160,1 |
| Mai       | 467,0 | 434,3 | 413,2 | 434,8 | 431,2 | 437,7 | 429,5 | 433,4 | 427,1 | 442,0 | 440,4 | 596,8 | 161,0 |
| Juin      | 462,6 | 432,2 | 410,1 | 435,2 | 428,9 | 433,4 | 413,3 | 451,0 | 420,2 | 442,4 | 438,4 | 596,9 | 160,8 |
| Juillet   | 449,1 | 421,3 | 409,0 | 431,6 | 422,7 | 428,8 | 423,6 | 439,7 | 430,4 | 434,1 | 435,9 | 621,7 | 161,3 |
| Août      | 416,6 | 403,7 | 406,9 | 415,9 | 422,6 | 418,4 | 422,3 | 438,4 | 424,0 | 426,6 | 428,4 | 621,9 | 161,9 |
| Septembre | 418,4 | 398,5 | 405,0 | 412,3 | 423,1 | 409,6 | 414,1 | 411,1 | 428,6 | 421,0 | 422,8 | 626,2 | 161,7 |
| Octobre   | 407,4 | 394,2 | 399,4 | 413,2 | 422,1 | 416,7 | 406,5 | 414,6 | 417,6 | 419,0 | 422,9 | 644,7 | 164,2 |
| Novembre  | 407,8 | 395,6 | 412,6 | 408,1 | 412,9 | 418,5 | 412,5 | 413,4 | 424,8 | 421,2 | 427,8 | 667,5 | 164,6 |
| Décembre  | 408,7 | 395,9 | 414,0 | 419,8 | 417,7 | 420,6 | 407,1 | 410,8 | 435,9 | 424,8 | 434,0 | 672,0 | 165,1 |

|           | 1996  | 1997  | 1998  | 1999  |
|-----------|-------|-------|-------|-------|
| Janvier   | 165,7 | 177,3 | 105,8 | 106,3 |
| Février   | 165,9 | 178,9 | 106,2 | 104,4 |
| Mars      | 166,6 | 180,3 | 106,7 | 104,3 |
| Avril     | 167,0 | 182,1 | 108,3 | 104,4 |
| Mai       | 167,7 | 184,6 | 109,1 | 105,8 |
| Juin      | 169,6 | 185,0 | 109,7 | 106,5 |
| Juillet   | 169,8 | 184,9 | 108,6 | 106,5 |
| Août      | 170,6 | 184,4 | 108,0 | 107,4 |
| Septembre | 171,1 | 184,3 | 105,2 | 107,3 |
| Octobre   | 170,7 | 184,6 | 102,7 | 106,8 |
| Novembre  | 172,2 | 185,2 | 101,6 | 106,8 |
| Décembre  | 173,2 | 185,7 | 104,0 | 108,7 |

Bases :

Janvier 1970 à décembre 1994, base 100 : 1963

Janvier 1995 à décembre 1997, base 100 : 1987

Années 1998 et 1999, base 100 : 1996

Source : Direction de la Statistique



# **ANNEXE 5**

**Prix moyens de quelques produits  
en 1998**





**Tableau 104 : Indices des prix par fonction de Cotonou**

| <b>Année 1992</b>         | Janv  | Févr  | Mars  | Avr   | Mai   | Juin  | Juil  | Août  | Sept  | Oct   | Nov   | Déc   |
|---------------------------|-------|-------|-------|-------|-------|-------|-------|-------|-------|-------|-------|-------|
| Alimentation              | 102,7 | 105,0 | 105,4 | 108,3 | 113,0 | 106,8 | 98,7  | 99,0  | 103,9 | 109,3 | 98,4  | 98,9  |
| Boissons-Tabac            | 100,1 | 100,1 | 101,2 | 97,2  | 97,5  | 97,5  | 94,8  | 100,3 | 100,2 | 105,7 | 104,6 | 104,6 |
| Habillement-Chaussures    | 102,5 | 101,6 | 98,3  | 95,8  | 97,9  | 96,8  | 98,1  | 112,2 | 114,2 | 110,3 | 112,1 | 107,4 |
| Logement-Chauffage        | 100,6 | 100,6 | 102,1 | 103,9 | 104,7 | 104,4 | 103,2 | 103,4 | 105,3 | 101,6 | 105,6 | 108,2 |
| Equipement-Logement       | 102,3 | 102,3 | 101,6 | 102,0 | 108,1 | 110,3 | 110,0 | 123,2 | 103,7 | 103,8 | 102,2 | 106,6 |
| Hygiène-Santé             | 97,0  | 97,0  | 97,0  | 97,2  | 98,1  | 98,3  | 99,2  | 103,5 | 106,5 | 103,1 | 97,2  | 95,7  |
| Transports-Communications | 100,6 | 100,6 | 100,6 | 105,0 | 105,1 | 104,7 | 105,2 | 106,5 | 106,2 | 106,2 | 105,6 | 105,5 |
| Autres biens et services  | 100,0 | 99,0  | 99,0  | 120,1 | 120,1 | 120,1 | 120,1 | 116,8 | 118,4 | 118,7 | 118,7 | 118,7 |
| Indice général            | 101,4 | 102,6 | 102,7 | 105,5 | 108,5 | 105,0 | 100,7 | 103,8 | 106,6 | 108,1 | 102,9 | 102,5 |

| <b>Année 1993</b>         | Janv  | Févr  | Mars  | Avr   | Mai   | Juin  | Juil  | Août  | Sept  | Oct   | Nov   | Déc   |
|---------------------------|-------|-------|-------|-------|-------|-------|-------|-------|-------|-------|-------|-------|
| Alimentation              | 102,5 | 102,2 | 99,1  | 101,6 | 103,7 | 114,0 | 110,7 | 106,5 | 97,7  | 99,6  | 108,8 | 106,8 |
| Boissons-Tabac            | 108,7 | 106,9 | 106,4 | 106,5 | 106,6 | 107,2 | 106,5 | 106,7 | 107,2 | 108,2 | 106,9 | 106,9 |
| Habillement-Chaussures    | 110,7 | 111,0 | 111,2 | 112,3 | 113,5 | 111,5 | 111,8 | 109,7 | 113,3 | 109,8 | 109,0 | 110,0 |
| Logement-Chauffage        | 114,0 | 103,0 | 101,4 | 104,6 | 107,5 | 106,1 | 103,4 | 106,6 | 110,0 | 112,4 | 111,2 | 112,6 |
| Equipement-Logement       | 108,3 | 114,5 | 110,7 | 124,7 | 112,6 | 112,3 | 117,5 | 115,7 | 118,6 | 117,0 | 115,2 | 115,2 |
| Hygiène-Santé             | 98,8  | 99,9  | 100,9 | 98,3  | 98,6  | 103,5 | 98,2  | 102,6 | 100,1 | 99,5  | 99,5  | 99,5  |
| Transports-Communications | 104,8 | 105,3 | 105,0 | 105,0 | 106,2 | 105,3 | 105,3 | 105,2 | 104,8 | 104,7 | 106,2 | 106,2 |
| Autres biens et services  | 93,8  | 92,6  | 92,6  | 92,6  | 92,6  | 92,6  | 92,6  | 92,6  | 92,6  | 92,6  | 92,6  | 92,6  |
| Indice général            | 104,6 | 103,9 | 102,4 | 103,9 | 105,3 | 110,3 | 108,1 | 106,4 | 102,7 | 103,1 | 107,5 | 106,8 |

| <b>Année 1994</b>         | Janv  | Févr  | Mars  | Avr   | Mai   | Juin  | Juil  | Août  | Sept  | Oct   | Nov   | Déc   |
|---------------------------|-------|-------|-------|-------|-------|-------|-------|-------|-------|-------|-------|-------|
| Alimentation              | 115,1 | 124,7 | 138,2 | 142,5 | 138,8 | 137,3 | 140,5 | 138,8 | 143,9 | 144,2 | 153,0 | 166,5 |
| Boissons-Tabac            | 141,9 | 171,4 | 171,3 | 163,1 | 163,7 | 163,7 | 161,0 | 162,4 | 166,8 | 168,9 | 168,1 | 168,1 |
| Habillement-Chaussures    | 159,2 | 163,7 | 158,8 | 170,3 | 166,3 | 152,3 | 154,2 | 152,2 | 167,1 | 169,8 | 169,0 | 169,9 |
| Logement-Chauffage        | 128,7 | 120,2 | 121,4 | 128,3 | 127,5 | 125,3 | 125,2 | 131,2 | 128,3 | 143,9 | 132,0 | 134,4 |
| Equipement-Logement       | 183,9 | 185,0 | 183,0 | 146,5 | 147,3 | 157,3 | 151,4 | 152,6 | 155,4 | 160,8 | 160,8 | 163,2 |
| Hygiène-Santé             | 135,6 | 145,6 | 139,4 | 152,0 | 151,9 | 160,3 | 161,0 | 151,1 | 174,8 | 175,6 | 177,8 | 178,5 |
| Transports-Communications | 119,2 | 121,4 | 127,0 | 139,0 | 139,0 | 139,0 | 139,1 | 141,7 | 149,7 | 151,1 | 151,1 | 151,1 |
| Autres biens et services  | 95,7  | 95,7  | 105,9 | 138,1 | 136,8 | 136,8 | 136,8 | 136,8 | 145,1 | 176,1 | 173,9 | 173,9 |
| Indice général            | 127,4 | 134,8 | 140,5 | 147,0 | 144,6 | 142,7 | 144,3 | 143,0 | 151,3 | 154,5 | 157,9 | 164,8 |

**Tableau 104 : Indices des prix par fonction de Cotonou (suite 1)**

| <b>Année 1995</b>         | Janv  | Févr  | Mars  | Avr   | Mai   | Juin  | Juil  | Août  | Sept  | Oct   | Nov   | Déc   |
|---------------------------|-------|-------|-------|-------|-------|-------|-------|-------|-------|-------|-------|-------|
| Alimentation              | 163,0 | 162,0 | 166,3 | 168,3 | 172,3 | 162,3 | 163,5 | 166,8 | 167,4 | 172,7 | 169,7 | 171,2 |
| Boissons-Tabac            | 172,8 | 172,8 | 169,8 | 172,1 | 176,1 | 176,1 | 176,1 | 177,0 | 177,0 | 177,0 | 175,1 | 175,1 |
| Habillement- Chaussures   | 156,3 | 156,4 | 160,5 | 160,5 | 160,3 | 160,1 | 159,4 | 161,7 | 161,9 | 161,9 | 161,9 | 160,8 |
| Logement-Chauffage        | 157,9 | 153,5 | 156,8 | 172,9 | 173,7 | 178,2 | 169,1 | 185,9 | 195,9 | 202,7 | 178,3 | 172,2 |
| Equipement-Logement       | 161,4 | 161,4 | 166,6 | 166,6 | 166,7 | 166,7 | 168,6 | 170,3 | 168,5 | 168,5 | 167,7 | 159,5 |
| Hygiène-Santé             | 176,4 | 176,4 | 175,3 | 175,3 | 175,9 | 175,9 | 175,9 | 176,5 | 176,5 | 176,5 | 176,5 | 177,0 |
| Transports-Communications | 155,9 | 155,9 | 156,8 | 156,8 | 157,3 | 157,3 | 157,4 | 157,5 | 157,5 | 157,5 | 153,6 | 153,3 |
| Autres biens et services  | 186,3 | 186,3 | 174,9 | 174,9 | 174,9 | 174,9 | 174,9 | 174,9 | 174,9 | 174,9 | 174,1 | 172,7 |
| Indice général            | 163,7 | 162,9 | 165,4 | 167,6 | 169,9 | 165,1 | 165,1 | 168,3 | 169,2 | 172,3 | 168,6 | 168,7 |

| <b>Année 1996</b>         | Janv  | Févr  | Mars  | Avr   | Mai   | Juin  | Juil  | Août  | Sept  | Oct   | Nov   | Déc   |
|---------------------------|-------|-------|-------|-------|-------|-------|-------|-------|-------|-------|-------|-------|
| Alimentation              | 189,6 | 181,6 | 182,0 | 189,4 | 190,1 | 190,7 | 194,3 | 194,0 | 194,6 | 187,7 | 192,1 | 200,9 |
| Boissons-Tabac            | 161,0 | 157,5 | 158,0 | 162,1 | 158,0 | 161,3 | 164,1 | 164,1 | 163,9 | 163,4 | 172,7 | 175,5 |
| Habillement-Chaussures    | 147,5 | 148,5 | 147,9 | 147,9 | 147,4 | 147,1 | 147,8 | 147,5 | 147,5 | 147,5 | 147,8 | 147,8 |
| Logement-Chauffage        | 176,3 | 159,5 | 150,9 | 152,5 | 160,3 | 157,5 | 159,3 | 166,3 | 160,5 | 164,6 | 165,4 | 162,7 |
| Equipement-Logement       | 142,7 | 154,7 | 154,7 | 154,7 | 157,1 | 161,4 | 161,4 | 160,5 | 160,7 | 159,1 | 159,1 | 159,1 |
| Hygiène-Santé             | 165,2 | 165,2 | 168,0 | 168,0 | 168,0 | 168,0 | 168,1 | 168,1 | 168,0 | 168,0 | 168,0 | 166,2 |
| Transports-Communications | 150,9 | 150,9 | 151,2 | 152,3 | 152,4 | 153,0 | 153,0 | 152,7 | 152,7 | 152,7 | 152,7 | 152,7 |
| Autres biens et services  | 184,2 | 172,1 | 172,1 | 172,1 | 172,1 | 172,1 | 172,1 | 172,1 | 175,8 | 175,8 | 176,9 | 176,9 |
| Indice général            | 174,4 | 168,9 | 168,7 | 172,7 | 173,3 | 173,6 | 175,9 | 176,1 | 176,4 | 173,2 | 176,0 | 180,1 |

| <b>Année 1997</b>         | Janv  | Févr  | Mars  | Avr   | Mai   | Juin  | Juil  | Août  | Sept  | Oct   | Nov   | Déc   |
|---------------------------|-------|-------|-------|-------|-------|-------|-------|-------|-------|-------|-------|-------|
| Alimentation              | 192,9 | 192,6 | 195,2 | 203,9 | 199,2 | 197,2 | 195,6 | 192,3 | 189,3 | 196,4 | 206,0 | 203,0 |
| Boissons-Tabac            | 175,0 | 174,4 | 174,8 | 175,5 | 175,5 | 177,2 | 178,6 | 179,7 | 187,8 | 185,5 | 187,1 | 186,8 |
| Habillement-Chaussures    | 148,5 | 150,1 | 150,1 | 150,1 | 150,1 | 150,1 | 150,1 | 150,1 | 150,1 | 150,2 | 150,2 | 150,2 |
| Logement-Chauffage        | 175,9 | 177,7 | 175,5 | 172,7 | 180,8 | 179,2 | 179,7 | 178,8 | 172,9 | 172,2 | 169,1 | 175,1 |
| Equipement-Logement       | 158,3 | 158,3 | 158,3 | 159,1 | 159,1 | 159,9 | 159,9 | 159,9 | 159,9 | 162,2 | 162,2 | 162,4 |
| Hygiène-Santé             | 166,3 | 166,3 | 165,6 | 165,6 | 165,6 | 165,6 | 166,4 | 166,4 | 164,5 | 165,1 | 165,1 | 165,1 |
| Transports-Communications | 152,7 | 152,8 | 154,2 | 154,2 | 156,1 | 156,1 | 156,3 | 156,3 | 156,3 | 156,3 | 156,3 | 156,3 |
| Autres biens et services  | 176,9 | 176,9 | 176,9 | 176,9 | 180,7 | 180,7 | 180,7 | 183,0 | 183,0 | 183,0 | 183,0 | 183,0 |
| Indice général            | 177,1 | 177,3 | 178,4 | 182,6 | 181,1 | 180,1 | 179,6 | 178,0 | 176,4 | 179,8 | 184,4 | 183,3 |

**Tableau 104 : Indices des prix par fonction de Cotonou (suite 2)**

| <b>Année 1998</b>   | Janv  | Févr  | Mars  | Avr   | Mai   | Juin  | Juil  | Août  | Sept  | Oct   | Nov   | Déc   |
|---|-------|-------|-------|-------|-------|-------|-------|-------|-------|-------|-------|-------|
| Produits alimentaires, boissons et tabac                          | 107,6 | 106,2 | 109,5 | 114,7 | 115,5 | 119,1 | 112,9 | 109,3 | 107,0 | 104,4 | 108,7 | 114,3 |
| Articles d'habillement et articles chaussants                     | 101,2 | 102,7 | 103,3 | 103,3 | 103,3 | 103,7 | 103,7 | 104,6 | 104,6 | 104,6 | 104,8 | 104,8 |
| Logement, eau, électricité, gaz et autres combustibles            | 112,6 | 114,3 | 113,4 | 114,3 | 114,3 | 115,1 | 113,1 | 112,1 | 112,2 | 114,8 | 115,8 | 112,2 |
| Ameublement, équipement ménager et entretien courant de la maison | 106,7 | 108,0 | 107,6 | 108,3 | 109,7 | 109,5 | 112,5 | 112,5 | 112,6 | 110,0 | 111,3 | 111,0 |
| Santé   | 105,5 | 105,5 | 101,1 | 101,1 | 101,1 | 101,1 | 105,6 | 105,6 | 105,6 | 105,7 | 106,0 | 106,0 |
| Transport   | 109,0 | 111,4 | 127,4 | 111,4 | 111,4 | 109,8 | 110,2 | 110,6 | 110,2 | 110,3 | 110,3 | 119,6 |
| Loisirs, spectacles et culture                                    | 107,8 | 107,8 | 107,8 | 107,8 | 107,8 | 107,8 | 105,9 | 105,8 | 105,8 | 106,2 | 106,3 | 106,3 |
| Enseignement  | 92,0  | 92,3  | 92,3  | 92,3  | 92,6  | 92,6  | 92,6  | 92,6  | 92,6  | 103,3 | 103,0 | 103,2 |
| Hôtels, cafés, restaurants  | 109,1 | 110,9 | 116,5 | 116,5 | 116,5 | 116,5 | 116,5 | 116,5 | 116,4 | 116,4 | 116,4 | 116,4 |
| Autres biens et services  | 102,5 | 102,5 | 102,5 | 102,5 | 102,7 | 102,8 | 102,7 | 102,7 | 102,7 | 102,7 | 103,4 | 103,4 |
| Indice général  | 107,0 | 107,2 | 110,4 | 110,9 | 111,3 | 112,7 | 110,4 | 109,0 | 108,1 | 107,5 | 109,4 | 112,2 |

| <b>Année 1999</b>   | Janv  | Févr  | Mars  | Avr   | Mai   | Juin  | Juil  | Août  | Sept  | Oct   | Nov   | Déc   |
|---|-------|-------|-------|-------|-------|-------|-------|-------|-------|-------|-------|-------|
| Produits alimentaires, boissons et tabac                          | 113,0 | 108,9 | 105,1 | 114,2 | 115,1 | 111,8 | 111,8 | 113,3 | 110,1 | 107,8 | 106,6 | 106,8 |
| Articles d'habillement et articles chaussants                     | 105,4 | 105,4 | 105,4 | 105,3 | 105,3 | 105,3 | 105,2 | 105,1 | 105,0 | 104,9 | 104,9 | 104,9 |
| Logement, eau, électricité, gaz et autres combustibles            | 112,7 | 114,0 | 114,1 | 112,9 | 112,9 | 112,4 | 111,7 | 112,7 | 113,7 | 112,9 | 112,2 | 111,3 |
| Ameublement, équipement ménager et entretien courant de la maison | 111,3 | 111,4 | 111,0 | 110,6 | 110,4 | 110,4 | 110,4 | 109,9 | 108,9 | 108,8 | 108,8 | 109,0 |
| Santé   | 105,8 | 105,8 | 111,6 | 111,8 | 111,8 | 111,8 | 111,8 | 111,8 | 111,8 | 111,8 | 111,8 | 111,8 |
| Transport   | 111,3 | 111,8 | 111,4 | 111,4 | 111,4 | 110,6 | 109,6 | 108,8 | 108,8 | 110,1 | 110,1 | 110,4 |
| Loisirs, spectacles et culture                                    | 106,8 | 106,0 | 106,0 | 106,1 | 106,1 | 106,2 | 106,2 | 106,3 | 106,3 | 106,3 | 106,3 | 106,7 |
| Enseignement  | 103,3 | 103,3 | 103,3 | 103,3 | 103,3 | 103,3 | 103,3 | 103,3 | 103,3 | 103,3 | 103,3 | 103,3 |
| Hôtels, cafés, restaurants  | 116,5 | 116,5 | 118,1 | 116,5 | 116,5 | 116,5 | 116,6 | 116,9 | 116,9 | 117,0 | 117,0 | 117,4 |
| Autres biens et services  | 104,1 | 104,1 | 104,1 | 104,1 | 104,2 | 104,2 | 104,2 | 104,2 | 104,1 | 104,1 | 104,1 | 104,0 |
| Indice général  | 111,0 | 109,5 | 108,4 | 111,7 | 112,0 | 110,6 | 110,4 | 111,1 | 109,8 | 109,0 | 108,4 | 108,5 |

Bases :

Années 1992 à 1997, base 100 : décembre 1991

Années 1998 et 1999, base 100 : 1996

Source : Institut National de la Statistique et de l'Analyse Economique (INSAE)

**Tableau 105 : Indices des prix par fonction de Ouagadougou**

| <b>Année 1990</b>               | Janv  | Févr  | Mars  | Avr   | Mai   | Juin  | Juil  | Août  | Sept  | Oct   | Nov   | Déc   |
|---------------------------------|-------|-------|-------|-------|-------|-------|-------|-------|-------|-------|-------|-------|
| Alimentation-Boissons-Excitants | 108,7 | 114,5 | 116,0 | 113,2 | 115,5 | 118,7 | 114,5 | 115,0 | 112,1 | 113,3 | 116,4 | 119,7 |
| Habillement                     | 124,0 | 124,0 | 124,0 | 124,0 | 124,0 | 124,0 | 124,0 | 124,0 | 124,0 | 124,0 | 122,2 | 122,2 |
| Logement                        | 128,0 | 117,8 | 123,9 | 115,7 | 105,5 | 107,4 | 115,7 | 121,9 | 132,1 | 121,9 | 117,2 | 111,5 |
| Equipement                      | 126,8 | 126,8 | 126,2 | 126,8 | 126,8 | 126,8 | 126,8 | 126,8 | 126,8 | 126,8 | 130,6 | 130,6 |
| Hygiène-Santé                   | 131,2 | 131,2 | 131,2 | 135,3 | 131,2 | 135,3 | 135,3 | 135,3 | 135,3 | 135,3 | 139,8 | 139,8 |
| Transports et communications    | 142,4 | 142,4 | 142,4 | 142,4 | 142,4 | 142,4 | 142,4 | 142,4 | 142,4 | 142,4 | 139,4 | 139,4 |
| Education-Loisirs-Culture       | 141,6 | 141,6 | 141,6 | 141,6 | 141,6 | 141,6 | 141,6 | 141,6 | 141,6 | 141,6 | 141,6 | 141,6 |
| Indice général                  | 121,7 | 122,6 | 124,5 | 121,8 | 120,7 | 122,8 | 122,4 | 123,8 | 124,4 | 123,0 | 123,3 | 123,8 |

| <b>Année 1991</b>               | Janv  | Févr  | Mars  | Avr   | Mai   | Juin  | Juil  | Août  | Sept  | Oct   | Nov   | Déc   |
|---------------------------------|-------|-------|-------|-------|-------|-------|-------|-------|-------|-------|-------|-------|
| Alimentation-Boissons-Excitants | 124,5 | 120,9 | 119,6 | 117,8 | 117,9 | 128,5 | 124,7 | 131,5 | 123,9 | 124,6 | 123,5 | 121,1 |
| Habillement                     | 124,0 | 124,0 | 124,0 | 124,0 | 124,0 | 124,0 | 124,0 | 124,0 | 124,0 | 124,0 | 124,0 | 124,0 |
| Logement                        | 121,7 | 107,8 | 114,4 | 118,1 | 112,5 | 122,2 | 122,2 | 113,7 | 126,0 | 123,8 | 132,4 | 126,5 |
| Equipement                      | 128,4 | 128,4 | 128,4 | 128,4 | 128,4 | 128,4 | 128,4 | 128,4 | 128,4 | 128,4 | 128,4 | 128,4 |
| Hygiène-Santé                   | 135,3 | 135,3 | 135,3 | 135,3 | 135,3 | 135,3 | 135,3 | 135,3 | 135,3 | 135,3 | 135,3 | 135,3 |
| Transports et communications    | 139,4 | 139,4 | 139,4 | 139,4 | 139,4 | 139,4 | 139,4 | 139,4 | 139,4 | 139,4 | 139,4 | 139,4 |
| Education-Loisirs-Culture       | 141,6 | 141,6 | 141,6 | 141,6 | 141,6 | 141,6 | 141,6 | 141,6 | 141,6 | 141,6 | 141,6 | 141,6 |
| Indice général                  | 127,8 | 123,7 | 124,2 | 123,5 | 123,0 | 129,1 | 127,4 | 130,7 | 129,6 | 127,4 | 122,6 | 122,7 |

| <b>Année 1992</b>               | Janv  | Févr  | Mars  | Avr   | Mai   | Juin  | Juil  | Août  | Sept  | Oct   | Nov   | Déc   |
|---------------------------------|-------|-------|-------|-------|-------|-------|-------|-------|-------|-------|-------|-------|
| Alimentation-Boissons-Excitants | 118,7 | 120,2 | 119,0 | 119,2 | 114,0 | 116,9 | 113,1 | 117,6 | 116,1 | 113,7 | 113,6 | 113,5 |
| Habillement                     | 124,0 | 124,0 | 124,0 | 124,0 | 124,0 | 124,0 | 124,0 | 124,0 | 119,0 | 119,0 | 123,0 | 119,0 |
| Logement                        | 119,3 | 118,2 | 120,3 | 118,5 | 140,3 | 117,8 | 125,1 | 114,7 | 134,5 | 125,0 | 117,2 | 117,8 |
| Equipement                      | 128,4 | 128,4 | 128,4 | 128,4 | 128,4 | 128,4 | 128,4 | 128,4 | 125,7 | 125,7 | 125,7 | 125,7 |
| Hygiène-Santé                   | 140,3 | 140,3 | 140,3 | 140,3 | 140,3 | 140,3 | 140,3 | 140,3 | 150,9 | 150,9 | 150,9 | 150,9 |
| Transports et communications    | 139,4 | 139,4 | 139,4 | 139,4 | 139,4 | 139,4 | 139,4 | 139,4 | 146,3 | 146,3 | 146,3 | 146,3 |
| Education-Loisirs-Culture       | 141,6 | 141,6 | 141,6 | 141,6 | 141,6 | 141,6 | 141,6 | 141,6 | 179,6 | 179,6 | 179,6 | 179,6 |
| Indice général                  | 122,5 | 122,5 | 122,6 | 122,3 | 126,6 | 123,7 | 122,1 | 123,4 | 126,8 | 123,9 | 122,7 | 122,5 |

**Tableau 105 : Indices des prix par fonction de Ouagadougou (suite 1)**

| <b>Année 1993</b>               | Janv  | Févr  | Mars  | Avr   | Mai   | Juin  | Juil  | Août  | Sept  | Oct   | Nov   | Déc   |
|---------------------------------|-------|-------|-------|-------|-------|-------|-------|-------|-------|-------|-------|-------|
| Alimentation-Boissons-Excitants | 109,9 | 111,9 | 110,4 | 109,5 | 109,6 | 114,5 | 114,2 | 112,3 | 110,9 | 112,4 | 124,2 | 111,4 |
| Habillement                     | 119,0 | 119,0 | 122,4 | 122,4 | 122,4 | 122,4 | 122,4 | 125,0 | 125,0 | 125,0 | 125,0 | 125,0 |
| Logement                        | 117,8 | 117,8 | 118,1 | 118,1 | 118,1 | 122,2 | 122,2 | 113,7 | 126,0 | 123,8 | 132,4 | 126,5 |
| Equipement                      | 125,7 | 125,7 | 128,8 | 128,8 | 128,8 | 128,8 | 128,8 | 140,9 | 140,9 | 140,9 | 140,9 | 140,9 |
| Hygiène-Santé                   | 148,4 | 148,4 | 153,7 | 153,7 | 153,7 | 153,7 | 153,7 | 150,9 | 150,9 | 150,9 | 150,9 | 150,9 |
| Transports et communications    | 141,5 | 141,5 | 143,3 | 143,3 | 143,3 | 143,3 | 143,3 | 146,3 | 146,3 | 146,3 | 146,3 | 146,3 |
| Education-Loisirs-Culture       | 141,6 | 141,6 | 179,6 | 179,6 | 179,6 | 179,6 | 179,6 | 179,6 | 179,6 | 179,6 | 179,6 | 179,6 |
| Indice général                  | 120,9 | 121,8 | 122,9 | 122,4 | 122,5 | 125,6 | 125,5 | 123,8 | 125,5 | 125,8 | 128,2 | 125,8 |

| <b>Année 1994</b>               | Janv  | Févr  | Mars  | Avr   | Mai   | Juin  | Juil  | Août  | Sept  | Oct   | Nov   | Déc   |
|---------------------------------|-------|-------|-------|-------|-------|-------|-------|-------|-------|-------|-------|-------|
| Alimentation-Boissons-Excitants | 111,6 | 129,0 | 130,9 | 134,4 | 136,0 | 141,3 | 135,2 | 139,2 | 136,4 | 137,7 | 141,4 | 144,0 |
| Habillement                     | 125,0 | 125,6 | 125,6 | 172,7 | 172,7 | 172,7 | 172,7 | 170,4 | 170,4 | 170,4 | 170,4 | 170,4 |
| Logement                        | 114,9 | 122,8 | 124,8 | 133,0 | 135,1 | 149,4 | 142,4 | 134,5 | 159,9 | 151,8 | 160,8 | 138,7 |
| Equipement                      | 143,3 | 144,7 | 144,7 | 162,3 | 162,3 | 162,3 | 162,3 | 173,7 | 174,0 | 174,0 | 174,0 | 174,0 |
| Hygiène-Santé                   | 177,5 | 164,1 | 167,2 | 212,5 | 212,5 | 216,6 | 216,6 | 223,8 | 223,8 | 223,8 | 223,8 | 228,3 |
| Transports et communications    | 187,5 | 190,6 | 193,8 | 196,6 | 197,2 | 197,6 | 197,6 | 203,7 | 203,7 | 203,7 | 203,7 | 205,1 |
| Education-Loisirs-Culture       | 214,7 | 214,7 | 214,7 | 214,7 | 214,7 | 214,7 | 214,7 | 214,7 | 214,7 | 214,7 | 214,7 | 214,7 |
| Indice général                  | 133,6 | 143,4 | 145,4 | 154,1 | 155,4 | 160,9 | 156,6 | 158,8 | 162,3 | 161,4 | 164,9 | 162,4 |

| <b>Année 1995</b>               | Janv  | Févr  | Mars  | Avr   | Mai   | Juin  | Juil  | Août  | Sept  | Oct   | Nov   | Déc   |
|---------------------------------|-------|-------|-------|-------|-------|-------|-------|-------|-------|-------|-------|-------|
| Alimentation-Boissons-Excitants | 138,9 | 140,8 | 146,8 | 148,3 | 149,4 | 152,0 | 146,0 | 144,7 | 147,2 | 150,5 | 152,0 | 150,1 |
| Habillement                     | 171,8 | 174,6 | 174,6 | 174,6 | 174,6 | 174,6 | 174,6 | 174,6 | 174,6 | 177,6 | 177,6 | 177,6 |
| Logement                        | 149,7 | 143,8 | 142,9 | 139,4 | 153,8 | 145,0 | 146,2 | 169,1 | 155,0 | 152,0 | 148,2 | 147,8 |
| Equipement                      | 174,0 | 195,2 | 195,2 | 195,8 | 195,8 | 195,8 | 212,7 | 212,7 | 212,7 | 212,7 | 212,7 | 212,7 |
| Hygiène-Santé                   | 228,3 | 239,3 | 239,3 | 237,3 | 237,3 | 237,3 | 235,3 | 244,1 | 244,1 | 242,3 | 242,3 | 242,3 |
| Transports et communications    | 205,1 | 198,8 | 198,8 | 198,8 | 198,8 | 198,8 | 203,5 | 203,5 | 203,5 | 203,5 | 203,5 | 202,6 |
| Education-Loisirs-Culture       | 214,7 | 214,7 | 214,7 | 214,7 | 214,7 | 214,7 | 214,7 | 214,7 | 214,7 | 214,7 | 214,7 | 214,7 |
| Indice général                  | 162,2 | 162,1 | 164,8 | 164,8 | 168,1 | 167,5 | 166,2 | 170,4 | 168,9 | 170,0 | 169,9 | 168,8 |

**Tableau 105 : Indices des prix par fonction de Ouagadougou (suite 2)**

| <b>Année 1996</b>               | Janv  | Févr  | Mars  | Avr   | Mai   | Juin  | Juil  | Août  | Sept  | Oct   | Nov   | Déc   |
|---------------------------------|-------|-------|-------|-------|-------|-------|-------|-------|-------|-------|-------|-------|
| Alimentation-Boissons-Excitants | 156,0 | 155,7 | 158,7 | 160,1 | 160,7 | 168,2 | 171,5 | 174,3 | 171,0 | 167,1 | 164,7 | 163,9 |
| Habillement                     | 177,6 | 177,6 | 177,6 | 177,6 | 177,6 | 189,0 | 189,0 | 189,0 | 189,0 | 189,0 | 189,0 | 189,0 |
| Logement                        | 148,2 | 145,5 | 144,5 | 141,5 | 147,2 | 150,5 | 142,6 | 158,0 | 154,3 | 150,3 | 159,3 | 166,0 |
| Equipement                      | 212,7 | 212,7 | 212,7 | 212,7 | 212,7 | 242,9 | 242,9 | 245,9 | 246,9 | 246,9 | 245,2 | 245,2 |
| Hygiène-Santé                   | 242,3 | 242,3 | 242,3 | 242,3 | 242,3 | 242,3 | 242,3 | 241,9 | 241,0 | 241,0 | 241,0 | 241,0 |
| Transports et communications    | 202,6 | 202,6 | 202,6 | 202,6 | 202,6 | 203,9 | 203,9 | 204,2 | 204,2 | 204,2 | 204,2 | 204,2 |
| Education-Loisirs-Culture       | 214,7 | 217,8 | 217,8 | 217,8 | 217,8 | 217,8 | 217,8 | 217,8 | 216,7 | 216,7 | 216,7 | 216,7 |
| Indice général                  | 171,7 | 171,1 | 172,4 | 172,4 | 173,8 | 179,7 | 179,7 | 184,1 | 181,8 | 179,2 | 179,7 | 180,5 |

| <b>Année 1997</b>               | Janv  | Févr  | Mars  | Avr   | Mai   | Juin  | Juil  | Août  | Sept  | Oct   | Nov   | Déc   |
|---------------------------------|-------|-------|-------|-------|-------|-------|-------|-------|-------|-------|-------|-------|
| Alimentation-Boissons-Excitants | 162,9 | 167,2 | 167,6 | 166,3 | 173,2 | 171,8 | 173,2 | 172,0 | 169,8 | 169,4 | 169,4 | 167,7 |
| Habillement                     | 190,1 | 190,1 | 190,1 | 190,1 | 190,1 | 190,1 | 190,1 | 190,1 | 190,1 | 190,1 | 190,1 | 190,1 |
| Logement                        | 158,3 | 153,0 | 150,2 | 148,8 | 149,6 | 150,9 | 158,6 | 156,4 | 158,9 | 153,3 | 161,5 | 153,9 |
| Equipement                      | 245,0 | 245,0 | 245,0 | 245,2 | 243,5 | 243,5 | 243,5 | 243,5 | 243,5 | 243,5 | 243,5 | 243,5 |
| Hygiène-Santé                   | 241,0 | 241,0 | 242,2 | 241,7 | 241,7 | 241,7 | 241,7 | 241,7 | 241,7 | 241,7 | 241,7 | 241,7 |
| Transports et communications    | 205,9 | 205,9 | 205,9 | 205,9 | 206,6 | 207,7 | 207,7 | 204,8 | 204,8 | 204,8 | 204,8 | 204,8 |
| Education-Loisirs-Culture       | 217,8 | 217,8 | 217,8 | 217,8 | 217,8 | 217,8 | 217,8 | 217,8 | 217,8 | 217,8 | 217,8 | 217,8 |
| Indice général                  | 179,0 | 180,1 | 179,8 | 178,9 | 182,4 | 182,2 | 184,3 | 182,8 | 182,2 | 181,0 | 182,5 | 180,3 |

**Tableau 105 : Indices des prix par fonction de Ouagadougou (suite 3)**

| <b>Année 1998</b>   | Janv  | Févr  | Mars  | Avr   | Mai   | Juin  | Juil  | Août  | Sept  | Oct   | Nov   | Déc   |
|---|-------|-------|-------|-------|-------|-------|-------|-------|-------|-------|-------|-------|
| Produits alimentaires, boissons et tabac                          | 103,6 | 104,9 | 105,8 | 114,5 | 120,9 | 127,4 | 121,2 | 123,0 | 116,9 | 115,4 | 113,3 | 104,8 |
| Articles d'habillement et articles chaussants                     | 102,2 | 105,5 | 104,0 | 106,1 | 105,1 | 104,9 | 104,9 | 104,9 | 105,0 | 105,0 | 105,0 | 105,0 |
| Logement, eau, électricité, gaz et autres combustibles            | 100,5 | 101,8 | 99,3  | 101,4 | 100,7 | 99,7  | 99,6  | 100,6 | 105,0 | 101,9 | 104,0 | 102,9 |
| Ameublement, équipement ménager et entretien courant de la maison | 103,7 | 104,5 | 104,5 | 104,4 | 104,0 | 104,5 | 104,6 | 105,2 | 105,2 | 105,2 | 105,2 | 105,2 |
| Santé   | 98,7  | 98,7  | 98,2  | 98,2  | 97,0  | 97,2  | 95,0  | 94,3  | 94,6  | 94,6  | 94,6  | 95,4  |
| Transport   | 100,8 | 102,0 | 101,4 | 101,3 | 101,4 | 100,6 | 100,8 | 100,5 | 100,6 | 100,6 | 100,6 | 100,6 |
| Loisirs, spectacles et culture                                    | 102,3 | 100,5 | 101,1 | 101,1 | 101,1 | 101,1 | 101,1 | 101,1 | 101,1 | 101,1 | 100,9 | 100,9 |
| Enseignement  | 102,0 | 100,2 | 100,2 | 107,1 | 107,1 | 107,1 | 107,1 | 107,1 | 109,4 | 109,4 | 109,4 | 109,4 |
| Hôtels, cafés, restaurants  | 107,1 | 111,8 | 116,1 | 116,1 | 116,3 | 116,4 | 116,8 | 116,4 | 116,3 | 116,7 | 116,6 | 116,5 |
| Autres biens et services  | 105,0 | 105,4 | 112,2 | 112,3 | 112,1 | 112,2 | 112,2 | 112,5 | 111,9 | 112,0 | 112,4 | 112,0 |
| Indice général  | 102,9 | 104,3 | 104,9 | 108,4 | 110,4 | 112,4 | 110,3 | 111,0 | 109,4 | 108,6 | 108,2 | 105,2 |

| <b>Année 1999</b>   | Janv  | Févr  | Mars  | Avr   | Mai   | Juin  | Juil  | Août  | Sept  | Oct   | Nov   | Déc   |
|---|-------|-------|-------|-------|-------|-------|-------|-------|-------|-------|-------|-------|
| Produits alimentaires, boissons et tabac                          | 102,8 | 103,7 | 103,4 | 107,9 | 109,8 | 114,0 | 112,5 | 110,2 | 106,6 | 108,6 | 105,9 | 102,4 |
| Articles d'habillement et articles chaussants                     | 106,7 | 107,6 | 107,7 | 106,6 | 106,6 | 106,6 | 106,6 | 106,6 | 107,9 | 107,9 | 107,9 | 107,9 |
| Logement, eau, électricité, gaz et autres combustibles            | 103,8 | 102,1 | 99,8  | 100,4 | 100,2 | 99,7  | 100,0 | 104,9 | 107,8 | 111,5 | 107,6 | 106,3 |
| Ameublement, équipement ménager et entretien courant de la maison | 105,2 | 105,2 | 104,4 | 104,4 | 104,9 | 104,9 | 104,6 | 104,8 | 104,5 | 104,7 | 104,7 | 104,5 |
| Santé   | 92,6  | 92,5  | 93,1  | 93,1  | 95,9  | 95,7  | 91,0  | 91,7  | 91,0  | 90,8  | 93,1  | 93,1  |
| Transport   | 100,0 | 100,0 | 101,1 | 101,1 | 102,3 | 102,3 | 102,2 | 101,2 | 101,2 | 101,2 | 101,2 | 102,9 |
| Loisirs, spectacles et culture                                    | 100,8 | 101,2 | 101,0 | 101,0 | 101,0 | 101,0 | 100,7 | 100,7 | 100,7 | 100,5 | 100,5 | 100,5 |
| Enseignement  | 109,4 | 109,4 | 109,4 | 109,4 | 109,4 | 109,4 | 109,4 | 110,3 | 110,4 | 110,4 | 110,4 | 110,5 |
| Hôtels, cafés, restaurants  | 116,8 | 116,8 | 117,0 | 120,0 | 120,6 | 120,8 | 121,1 | 121,2 | 121,2 | 121,0 | 120,8 | 121,1 |
| Autres biens et services  | 116,1 | 116,4 | 116,4 | 116,4 | 116,5 | 116,5 | 116,3 | 116,3 | 116,3 | 117,8 | 117,4 | 117,4 |
| Indice général  | 104,7 | 104,9 | 104,8 | 106,7 | 107,7 | 109,0 | 108,3 | 107,9 | 107,1 | 108,2 | 106,9 | 105,9 |

Bases :

Années 1990 à 1997, base 100 : juillet 1981 à juin 1982

Années 1998 et 1999, base 100 : 1996

Source : Institut National de la Statistique et de la Démographie (INSD)



**Tableau 106 : Indices des prix par fonction de Yaoundé**

| <b>Année 1994</b>               | Janv  | Févr  | Mars  | Avr   | Mai   | Juin  | Juil  | Août  | Sept  | Oct   | Nov   | Déc   |
|---------------------------------|-------|-------|-------|-------|-------|-------|-------|-------|-------|-------|-------|-------|
| Alimentation - Boissons - Tabac | 116,3 | 133,9 | 131,6 | 128,1 | 129,9 | 132,5 | 139,9 | 144,6 | 148,3 | 155,1 | 156,1 | 162,0 |
| dont : - produits alimentaires  | 119,2 | 135,9 | 134,1 | 130,0 | 132,2 | 135,2 | 141,2 | 146,4 | 151,4 | 158,7 | 159,7 | 166,3 |
| - boissons et tabac             | 100,3 | 122,4 | 117,3 | 118,0 | 117,7 | 117,7 | 132,6 | 134,9 | 131,6 | 135,2 | 136,8 | 138,1 |
| Habillement et chaussures       | 106,5 | 111,2 | 108,4 | 108,0 | 108,5 | 103,9 | 106,1 | 109,3 | 112,1 | 121,4 | 122,8 | 125,0 |
| Dépenses de maison              | 102,4 | 108,8 | 111,6 | 112,3 | 118,6 | 120,1 | 118,8 | 115,0 | 116,1 | 118,3 | 118,9 | 119,6 |
| Santé et soins personnels       | 100,2 | 121,4 | 121,2 | 109,7 | 113,6 | 113,6 | 113,6 | 121,0 | 121,4 | 122,1 | 122,9 | 124,1 |
| Transports et communications    | 102,5 | 110,5 | 122,8 | 125,4 | 125,6 | 125,6 | 126,9 | 129,0 | 129,6 | 129,6 | 129,6 | 128,9 |
| Education et loisirs            | 100,5 | 106,3 | 111,0 | 113,3 | 114,2 | 114,2 | 114,8 | 115,4 | 115,5 | 115,1 | 115,4 | 115,4 |
| Indice général                  | 108,7 | 120,8 | 122,1 | 120,6 | 122,8 | 123,7 | 127,2 | 129,7 | 131,9 | 136,3 | 137,1 | 140,0 |

| <b>Année 1995</b>               | Janv  | Févr  | Mars  | Avr   | Mai   | Juin  | Juil  | Août  | Sept  | Oct   | Nov   | Déc   |
|---------------------------------|-------|-------|-------|-------|-------|-------|-------|-------|-------|-------|-------|-------|
| Alimentation - Boissons - Tabac | 167,8 | 161,9 | 163,9 | 166,6 | 166,8 | 167,2 | 163,1 | 154,6 | 154,8 | 160,6 | 170,8 | 165,3 |
| dont : - produits alimentaires  | 173,0 | 166,3 | 168,8 | 171,8 | 171,8 | 172,4 | 166,6 | 155,0 | 155,2 | 162,1 | 174,2 | 167,9 |
| - boissons et tabac             | 139,4 | 138,2 | 136,8 | 138,2 | 139,0 | 138,6 | 143,3 | 152,2 | 152,3 | 152,1 | 152,0 | 151,4 |
| Habillement et chaussures       | 125,4 | 125,0 | 129,0 | 126,0 | 127,5 | 127,7 | 129,3 | 130,7 | 129,2 | 131,2 | 132,1 | 133,2 |
| Dépenses de maison              | 120,2 | 121,0 | 126,4 | 127,3 | 123,8 | 121,9 | 122,1 | 125,5 | 127,0 | 127,2 | 127,1 | 127,3 |
| Santé et soins personnels       | 125,4 | 127,7 | 128,6 | 129,6 | 130,0 | 126,6 | 126,2 | 126,8 | 125,6 | 125,4 | 125,6 | 125,6 |
| Transports et communications    | 128,2 | 128,9 | 130,3 | 129,9 | 129,8 | 129,9 | 133,0 | 139,2 | 139,3 | 140,0 | 139,9 | 139,9 |
| Education et loisirs            | 115,4 | 114,6 | 116,7 | 116,9 | 116,9 | 116,3 | 113,8 | 116,9 | 154,4 | 149,4 | 153,7 | 155,7 |
| Indice général                  | 142,7 | 140,4 | 143,0 | 144,1 | 143,7 | 143,3 | 142,0 | 140,2 | 143,1 | 145,6 | 150,4 | 148,4 |

| <b>Année 1996</b>               | Janv  | Févr  | Mars  | Avr   | Mai   | Juin  | Juil  | Août  | Sept  | Oct   | Nov   | Déc   |
|---------------------------------|-------|-------|-------|-------|-------|-------|-------|-------|-------|-------|-------|-------|
| Alimentation - Boissons - Tabac | 170,5 | 165,4 | 160,3 | 167,8 | 175,8 | 163,0 | 167,3 | 173,5 | 174,5 | 172,1 | 163,1 | 162,3 |
| dont: - produits alimentaires   | 173,9 | 168,4 | 162,9 | 171,9 | 180,2 | 165,5 | 169,8 | 176,8 | 178,2 | 175,2 | 165,2 | 164,1 |
| - boissons et tabac             | 151,5 | 148,8 | 146,1 | 145,7 | 151,4 | 149,2 | 153,3 | 155,1 | 154,0 | 155,4 | 151,6 | 152,1 |
| Habillement et chaussures       | 131,2 | 132,0 | 133,9 | 134,3 | 132,3 | 136,4 | 138,4 | 140,1 | 140,7 | 145,4 | 145,9 | 146,4 |
| Dépenses de maison              | 125,9 | 129,2 | 124,8 | 128,8 | 130,2 | 132,4 | 129,4 | 129,7 | 129,7 | 128,3 | 126,3 | 126,4 |
| Santé et soins personnels       | 128,1 | 128,4 | 126,1 | 129,3 | 128,5 | 125,0 | 125,3 | 125,2 | 125,1 | 124,7 | 124,5 | 125,0 |
| Transports et communications    | 138,4 | 138,9 | 145,7 | 145,7 | 146,7 | 148,7 | 148,8 | 148,5 | 149,7 | 149,9 | 149,9 | 150,0 |
| Education et loisirs            | 155,2 | 155,0 | 153,9 | 152,9 | 150,2 | 149,7 | 148,7 | 148,3 | 148,8 | 149,0 | 149,0 | 149,0 |
| Indice général                  | 150,0 | 148,6 | 146,6 | 150,7 | 154,1 | 149,4 | 151,0 | 153,8 | 154,5 | 153,8 | 149,6 | 149,3 |

**Tableau 106 : Indices des prix par fonction de Yaoundé (suite 1)**

| <b>Année 1997</b>               | Janv  | Févr  | Mars  | Avr   | Mai   | Juin  | Juil  | Août  | Sept  | Oct   | Nov   | Déc   |
|---------------------------------|-------|-------|-------|-------|-------|-------|-------|-------|-------|-------|-------|-------|
| Alimentation - Boissons - Tabac | 170,5 | 176,2 | 170,3 | 184,4 | 186,3 | 191,9 | 191,7 | 187,6 | 176,8 | 182,6 | 175,4 | 176,7 |
| dont : - produits alimentaires  | 173,7 | 179,6 | 173,4 | 190,1 | 192,3 | 198,0 | 197,6 | 192,0 | 178,9 | 185,3 | 177,1 | 179,0 |
| - boissons et tabac             | 153,0 | 157,7 | 152,8 | 152,9 | 153,6 | 158,4 | 159,1 | 163,7 | 165,7 | 167,6 | 165,8 | 164,0 |
| Habillement et chaussures       | 144,8 | 148,2 | 147,2 | 141,3 | 142,5 | 146,1 | 142,0 | 145,3 | 145,5 | 143,7 | 147,7 | 144,1 |
| Dépenses de maison              | 127,4 | 128,3 | 127,6 | 128,0 | 127,6 | 129,9 | 130,8 | 128,2 | 130,2 | 130,4 | 131,7 | 133,1 |
| Santé et soins personnels       | 128,7 | 128,2 | 126,5 | 125,8 | 125,1 | 127,0 | 131,0 | 135,1 | 135,7 | 134,3 | 135,0 | 134,8 |
| Transports et communications    | 150,2 | 150,3 | 150,1 | 148,6 | 148,8 | 148,5 | 149,0 | 149,4 | 149,0 | 151,0 | 151,0 | 151,0 |
| Education et loisirs            | 158,4 | 158,5 | 158,5 | 162,6 | 162,7 | 162,9 | 161,8 | 160,5 | 159,3 | 155,3 | 156,9 | 156,7 |
| Indice général                  | 153,8 | 156,8 | 153,9 | 159,5 | 160,4 | 163,7 | 163,5 | 161,9 | 157,4 | 159,7 | 157,4 | 157,8 |

| <b>Année 1998</b>               | Janv  | Févr  | Mars  | Avr   | Mai   | Juin  | Juil  | Août  | Sept  | Oct   | Nov   | Déc   |
|---------------------------------|-------|-------|-------|-------|-------|-------|-------|-------|-------|-------|-------|-------|
| Alimentation - Boissons - Tabac | 173,4 | 175,5 | 177,2 | 177,3 | 181,8 | 182,9 | 182,2 | 182,4 | 182,3 | 184,7 | 184,4 | 191,6 |
| dont : - produits alimentaires  | 175,0 | 177,7 | 179,7 | 179,6 | 184,6 | 185,9 | 185,7 | 185,8 | 185,8 | 188,9 | 188,4 | 197,2 |
| - boissons et tabac             | 164,7 | 163,8 | 163,5 | 164,3 | 165,9 | 166,2 | 163,2 | 163,7 | 163,0 | 161,7 | 162,2 | 160,5 |
| Habillement et chaussures       | 146,8 | 146,9 | 156,0 | 155,1 | 153,3 | 149,9 | 155,1 | 157,7 | 160,2 | 158,4 | 177,7 | 186,9 |
| Dépenses de maison              | 134,6 | 132,3 | 134,2 | 135,7 | 136,9 | 136,1 | 135,6 | 136,2 | 137,5 | 138,2 | 137,4 | 137,2 |
| Santé et soins personnels       | 134,1 | 134,6 | 135,2 | 138,1 | 138,7 | 132,6 | 133,6 | 133,2 | 133,3 | 132,7 | 131,5 | 129,7 |
| Transports et communications    | 150,6 | 148,1 | 148,4 | 147,8 | 147,5 | 147,4 | 147,2 | 147,7 | 145,3 | 145,2 | 145,9 | 145,8 |
| Education et loisirs            | 156,9 | 156,9 | 157,4 | 157,2 | 157,0 | 157,3 | 158,0 | 159,1 | 166,9 | 167,3 | 166,5 | 164,1 |
| Indice général                  | 156,8 | 157,0 | 159,2 | 159,5 | 161,4 | 161,1 | 161,3 | 162,0 | 162,6 | 163,6 | 165,5 | 169,3 |

| <b>Année 1999</b>               | Janv  | Févr  | Mars  | Avr   | Mai   | Juin  | Juil  | Août  | Sept  | Oct   | Nov   | Déc   |
|---------------------------------|-------|-------|-------|-------|-------|-------|-------|-------|-------|-------|-------|-------|
| Alimentation - Boissons - Tabac | 191,6 | 186,7 | 191,4 | 196,8 | 195,7 | 191,8 | 193,2 | 191,8 | 193,4 | 188,1 | 185,8 | 188,2 |
| dont : - produits alimentaires  | 197,4 | 191,3 | 196,7 | 203,3 | 201,9 | 197,5 | 199,1 | 197,5 | 199,3 | 192,8 | 190,2 | 193,0 |
| - boissons et tabac             | 160,2 | 161,3 | 161,8 | 161,0 | 161,9 | 160,3 | 160,8 | 160,7 | 161,0 | 162,2 | 161,6 | 161,5 |
| Habillement et chaussures       | 189,8 | 191,1 | 189,7 | 186,9 | 190,4 | 188,6 | 188,1 | 188,6 | 190,4 | 189,9 | 193,3 | 193,1 |
| Dépenses de maison              | 137,6 | 137,9 | 141,0 | 140,1 | 140,3 | 141,4 | 140,2 | 139,9 | 141,1 | 142,1 | 141,0 | 141,6 |
| Santé et soins personnels       | 130,3 | 131,0 | 130,8 | 130,8 | 131,7 | 132,9 | 132,1 | 132,3 | 132,0 | 131,2 | 131,4 | 130,8 |
| Transports et communications    | 144,8 | 144,8 | 145,2 | 146,6 | 146,9 | 148,1 | 148,1 | 148,8 | 154,7 | 154,0 | 154,0 | 154,6 |
| Education et loisirs            | 163,6 | 162,8 | 162,3 | 159,7 | 157,9 | 158,9 | 158,8 | 161,1 | 161,6 | 162,8 | 160,9 | 163,8 |
| Indice général                  | 169,6 | 167,6 | 170,0 | 171,9 | 171,8 | 170,5 | 170,8 | 170,4 | 172,4 | 170,1 | 169,2 | 170,6 |

Base 100 : décembre 1993

Source : Direction de la Statistique et de la Comptabilité Nationale (DSCN)

**Tableau 107 : Indices des prix par fonction de Bangui**

| <b>Année 1990</b>       | Janv  | Févr  | Mars  | Avr   | Mai   | Juin  | Juil  | Août  | Sept  | Oct   | Nov   | Déc   |
|-------------------------|-------|-------|-------|-------|-------|-------|-------|-------|-------|-------|-------|-------|
| Alimentation            | 127,9 | 129,2 | 128,4 | 133,4 | 129,0 | 133,1 | 134,3 | 130,7 | 126,2 | 128,3 | 127,4 | 123,5 |
| Habillement et textiles | 158,0 | 158,9 | 156,8 | 156,8 | 160,3 | 156,5 | 153,6 | 153,3 | 151,4 | 153,6 | 152,3 | 152,6 |
| Produits manufacturés   | 151,4 | 155,5 | 158,4 | 156,7 | 154,6 | 154,9 | 155,7 | 158,1 | 159,8 | 158,1 | 158,5 | 159,8 |
| Energie                 | 143,1 | 143,7 | 143,7 | 143,7 | 143,7 | 142,8 | 141,9 | 141,3 | 143,2 | 143,2 | 145,0 | 145,3 |
| Services                | 134,9 | 133,8 | 133,1 | 131,8 | 127,8 | 131,4 | 131,4 | 132,8 | 132,1 | 132,1 | 133,4 | 133,9 |
| Indice général          | 133,8 | 136,0 | 134,6 | 137,8 | 134,6 | 137,4 | 138,0 | 136,7 | 132,5 | 134,0 | 133,5 | 130,9 |

| <b>Année 1991</b>       | Janv  | Févr  | Mars  | Avr   | Mai   | Juin  | Juil  | Août  | Sept  | Oct   | Nov   | Déc   |
|-------------------------|-------|-------|-------|-------|-------|-------|-------|-------|-------|-------|-------|-------|
| Alimentation            | 125,3 | 123,8 | 124,5 | 122,7 | 120,9 | 119,1 | 127,2 | 122,8 | 125,9 | 128,8 | 125,0 | 122,1 |
| Habillement et textiles | 149,9 | 151,6 | 148,7 | 153,2 | 157,9 | 162,7 | 149,2 | 150,1 | 152,8 | 145,5 | 149,4 | 154,4 |
| Produits manufacturés   | 157,7 | 159,5 | 158,7 | 158,5 | 158,3 | 158,1 | 162,6 | 161,4 | 159,7 | 158,3 | 159,5 | 161,0 |
| Energie                 | 144,7 | 144,8 | 141,4 | 141,3 | 141,2 | 141,1 | 141,3 | 142,7 | 140,9 | 138,5 | 139,0 | 139,3 |
| Services                | 133,7 | 133,3 | 133,1 | 135,2 | 137,3 | 139,5 | 135,4 | 135,2 | 135,8 | 135,8 | 136,6 | 137,4 |
| Indice général          | 131,8 | 131,0 | 130,9 | 130,1 | 129,3 | 128,5 | 133,3 | 130,2 | 132,5 | 133,6 | 131,4 | 130,0 |

| <b>Année 1992</b>       | Janv  | Févr  | Mars  | Avr   | Mai   | Juin  | Juil  | Août  | Sept  | Oct   | Nov   | Déc   |
|-------------------------|-------|-------|-------|-------|-------|-------|-------|-------|-------|-------|-------|-------|
| Alimentation            | 124,4 | 125,9 | 123,2 | 122,6 | 122,3 | 122,5 | 125,4 | 123,0 | 118,9 | 120,0 | 121,0 | 121,9 |
| Habillement et textiles | 153,7 | 152,7 | 153,7 | 153,6 | 150,1 | 150,3 | 148,8 | 155,2 | 163,5 | 160,9 | 159,9 | 161,4 |
| Produits manufacturés   | 160,4 | 161,3 | 162,3 | 161,5 | 159,8 | 160,7 | 162,0 | 163,4 | 163,2 | 163,7 | 163,4 | 163,4 |
| Energie                 | 138,3 | 138,1 | 137,8 | 136,3 | 137,8 | 135,9 | 135,7 | 135,7 | 134,5 | 134,5 | 134,9 | 134,6 |
| Services                | 134,6 | 135,8 | 135,1 | 132,7 | 133,7 | 134,5 | 134,1 | 132,9 | 132,7 | 132,2 | 132,6 | 132,5 |
| Indice général          | 131,3 | 132,4 | 130,6 | 129,8 | 129,3 | 129,5 | 131,5 | 130,4 | 128,0 | 128,6 | 129,3 | 130,0 |

| <b>Année 1993</b>       | Janv  | Févr  | Mars  | Avr   | Mai   | Juin  | Juil  | Août  | Sept  | Oct   | Nov   | Déc   |
|-------------------------|-------|-------|-------|-------|-------|-------|-------|-------|-------|-------|-------|-------|
| Alimentation            | 122,9 | 123,8 | 119,7 | 116,7 | 116,5 | 116,4 | 116,2 | 116,1 | 115,9 | 115,8 | 115,6 | 113,9 |
| Habillement et textiles | 160,7 | 155,8 | 155,1 | 149,6 | 153,5 | 152,7 | 151,9 | 152,7 | 152,5 | 152,4 | 155,0 | 152,6 |
| Produits manufacturés   | 163,5 | 161,8 | 163,3 | 164,2 | 163,1 | 163,5 | 163,6 | 163,4 | 163,5 | 163,5 | 163,1 | 167,3 |
| Energie                 | 134,7 | 134,5 | 136,8 | 136,8 | 136,0 | 136,5 | 136,4 | 136,3 | 136,4 | 136,4 | 135,5 | 135,5 |
| Services                | 132,4 | 132,8 | 131,2 | 133,0 | 132,3 | 132,2 | 132,5 | 132,3 | 132,3 | 132,4 | 129,5 | 129,5 |
| Indice général          | 130,6 | 130,7 | 128,0 | 125,5 | 125,6 | 125,5 | 125,3 | 125,3 | 125,1 | 125,0 | 124,9 | 123,8 |

**Tableau 107 : Indices des prix par fonction de Bangui (suite 1)**

| <b>Année 1994</b>       | Janv  | Févr  | Mars  | Avr   | Mai   | Juin  | Juil  | Août  | Sept  | Oct   | Nov   | Déc   |
|-------------------------|-------|-------|-------|-------|-------|-------|-------|-------|-------|-------|-------|-------|
| Alimentation            | 114,4 | 122,2 | 125,5 | 133,3 | 137,3 | 153,6 | 159,0 | 157,2 | 159,6 | 158,0 | 165,0 | 170,2 |
| Habillement et textiles | 154,4 | 195,6 | 194,6 | 204,1 | 212,1 | 218,2 | 234,1 | 232,1 | 219,6 | 214,1 | 280,9 | 247,1 |
| Produits manufacturés   | 167,9 | 193,5 | 198,6 | 213,6 | 220,7 | 231,2 | 236,7 | 235,8 | 234,0 | 234,1 | 233,3 | 249,7 |
| Energie                 | 138,9 | 148,8 | 138,7 | 140,7 | 148,6 | 146,2 | 146,2 | 155,8 | 146,2 | 153,8 | 154,2 | 152,5 |
| Services                | 125,3 | 130,2 | 130,2 | 134,4 | 134,2 | 135,8 | 139,0 | 139,8 | 136,3 | 131,3 | 131,6 | 132,8 |
| Indice général          | 124,3 | 136,3 | 138,2 | 146,0 | 150,7 | 163,3 | 169,2 | 168,4 | 167,9 | 166,6 | 177,2 | 179,2 |

| <b>Année 1995</b>       | Janv  | Févr  | Mars  | Avr   | Mai   | Juin  | Juil  | Août  | Sept  | Oct   | Nov   | Déc   |
|-------------------------|-------|-------|-------|-------|-------|-------|-------|-------|-------|-------|-------|-------|
| Alimentation            | 181,6 | 179,8 | 181,0 | 177,4 | 179,4 | 179,9 | 181,1 | 175,8 | 173,4 | 175,5 | 191,9 | 182,7 |
| Habillement et textiles | 250,5 | 253,2 | 251,9 | 248,3 | 244,1 | 247,9 | 248,5 | 229,8 | 233,8 | 221,5 | 216,9 | 218,4 |
| Produits manufacturés   | 266,9 | 269,7 | 268,8 | 270,2 | 270,2 | 271,2 | 275,2 | 268,5 | 278,8 | 270,9 | 273,4 | 273,2 |
| Energie                 | 150,0 | 146,7 | 147,5 | 149,5 | 151,9 | 154,7 | 152,4 | 155,6 | 155,2 | 152,7 | 151,4 | 151,1 |
| Services                | 130,7 | 136,4 | 136,1 | 136,0 | 133,2 | 137,5 | 143,8 | 143,0 | 155,2 | 143,7 | 152,0 | 148,2 |
| Indice général          | 188,6 | 187,8 | 188,5 | 185,9 | 187,0 | 188,2 | 189,6 | 184,0 | 184,1 | 183,0 | 194,8 | 188,2 |

| <b>Année 1996</b>       | Janv  | Févr  | Mars  | Avr   | Mai   | Juin  | Juil  | Août  | Sept  | Oct   | Nov   | Déc   |
|-------------------------|-------|-------|-------|-------|-------|-------|-------|-------|-------|-------|-------|-------|
| Alimentation            | 190,3 | 188,1 | 185,6 | 187,9 | 189,1 | 190,9 | 196,3 | 195,1 | 198,2 | 196,3 | 185,3 | 193,7 |
| Habillement et textiles | 222,3 | 221,9 | 223,1 | 222,2 | 222,7 | 224,8 | 226,3 | 225,8 | 224,1 | 226,3 | 221,5 | 221,5 |
| Produits manufacturés   | 275,2 | 268,4 | 267,0 | 266,1 | 265,1 | 269,8 | 281,9 | 285,5 | 284,6 | 281,9 | 282,2 | 284,4 |
| Energie                 | 252,4 | 150,7 | 153,9 | 154,5 | 155,1 | 157,0 | 156,5 | 156,5 | 146,0 | 156,5 | 156,1 | 145,8 |
| Services                | 143,4 | 135,3 | 135,4 | 134,6 | 134,5 | 134,7 | 134,3 | 133,4 | 133,4 | 134,3 | 137,0 | 151,3 |
| Indice général          | 193,8 | 191,1 | 189,6 | 191,1 | 191,9 | 193,8 | 198,7 | 198,0 | 199,2 | 198,7 | 190,7 | 196,9 |

| <b>Année 1997</b>       | Janv  | Févr  | Mars  | Avr   | Mai   | Juin  | Juil  | Août  | Sept  | Oct   | Nov   | Déc   |
|-------------------------|-------|-------|-------|-------|-------|-------|-------|-------|-------|-------|-------|-------|
| Alimentation            | 192,5 | 193,7 | 193,6 | 193,1 | 202,7 | 192,2 | 191,0 | 190,8 | 190,3 | 190,1 | 191,0 | 192,5 |
| Habillement et textiles | 221,8 | 221,8 | 223,0 | 223,0 | 221,2 | 222,6 | 229,6 | 232,3 | 232,3 | 229,9 | 231,9 | 226,8 |
| Produits manufacturés   | 284,3 | 285,8 | 286,8 | 295,5 | 289,1 | 285,0 | 283,4 | 281,5 | 281,2 | 277,7 | 283,3 | 276,6 |
| Energie                 | 151,2 | 160,7 | 162,6 | 149,2 | 149,2 | 166,0 | 166,0 | 166,0 | 168,0 | 160,3 | 160,0 | 174,7 |
| Services                | 149,4 | 147,6 | 149,4 | 145,5 | 149,5 | 148,6 | 150,6 | 152,1 | 152,8 | 143,3 | 143,7 | 144,5 |
| Indice général          | 196,3 | 197,9 | 198,2 | 197,6 | 203,7 | 197,4 | 197,0 | 197,1 | 196,9 | 195,1 | 196,3 | 197,6 |

**Tableau 107 : Indices des prix par fonction de Bangui (suite 2)**

| <b>Année 1998</b>       | Janv  | Févr  | Mars  | Avr   | Mai   | Juin  | Juil  | Août  | Sept  | Oct   | Nov   | Déc   |
|-------------------------|-------|-------|-------|-------|-------|-------|-------|-------|-------|-------|-------|-------|
| Alimentation            | 182,4 | 187,2 | 187,2 | 188,4 | 192,9 | 188,6 | 192,1 | 191,4 | 185,3 | 181,9 | 181,9 | 179,1 |
| Habillement et textiles | 222,8 | 226,8 | 223,5 | 223,5 | 218,5 | 220,1 | 238,1 | 232,3 | 232,3 | 239,4 | 239,4 | 243,7 |
| Produits manufacturés   | 275,9 | 276,9 | 274,6 | 275,1 | 277,5 | 284,5 | 291,0 | 281,5 | 281,2 | 291,5 | 291,9 | 303,3 |
| Energie                 | 175,0 | 174,7 | 174,3 | 162,6 | 175,7 | 175,7 | 175,7 | 175,8 | 175,8 | 175,7 | 169,6 | 169,6 |
| Services                | 145,9 | 136,4 | 136,8 | 137,1 | 137,3 | 141,5 | 141,5 | 137,9 | 138,6 | 145,0 | 146,0 | 151,5 |
| Indice général          | 190,2 | 193,4 | 193,0 | 193,0 | 196,9 | 194,7 | 199,2 | 196,9 | 193,0 | 192,4 | 192,0 | 191,7 |

| <b>Année 1999</b>       | Janv  | Févr  | Mars  | Avr   | Mai   | Juin  | Juil  | Août  | Sept  | Oct   | Nov   | Déc   |
|-------------------------|-------|-------|-------|-------|-------|-------|-------|-------|-------|-------|-------|-------|
| Alimentation            | 184,2 | 179,0 | 174,3 | 181,2 | 177,2 | 175,3 | 187,5 | 188,5 | 181,2 | 185,4 | 179,5 | 174,7 |
| Habillement et textiles | 243,8 | 242,9 | 242,9 | 244,4 | 249,5 | 241,8 | 250,2 | 240,8 | 244,6 | 243,4 | 235,0 | 214,8 |
| Produits manufacturés   | 296,5 | 289,7 | 289,9 | 289,5 | 279,9 | 280,0 | 278,7 | 278,0 | 278,0 | 277,2 | 276,0 | 277,8 |
| Energie                 | 173,8 | 173,8 | 173,8 | 173,8 | 174,4 | 169,8 | 165,2 | 165,2 | 173,6 | 178,1 | 170,5 | 169,2 |
| Services                | 153,1 | 151,1 | 148,8 | 151,5 | 151,1 | 151,1 | 152,5 | 151,5 | 151,5 | 141,1 | 141,0 | 143,7 |
| Indice général          | 195,1 | 190,8 | 187,3 | 192,5 | 189,4 | 186,8 | 196,0 | 195,8 | 191,6 | 194,1 | 188,5 | 183,6 |

Base 100 : 1981

Source : Division de la Statistique et des Etudes Economiques (DSEE)

**Tableau 108 : Indices des prix par fonction de Moroni**

| <b>Année 1992</b>               | Janv  | Févr  | Mars  | Avr   | Mai   | Juin  | Juil  | Août  | Sept  | Oct   | Nov   | Déc   |
|---------------------------------|-------|-------|-------|-------|-------|-------|-------|-------|-------|-------|-------|-------|
| Céréales et féculents           | 107,8 | 104,2 | 111,5 | 104,1 | 101,9 | 106,4 | 109,0 | 110,1 | 113,2 | 116,3 | 121,0 | 111,6 |
| Fruits et légumes               | 93,5  | 95,0  | 98,9  | 108,7 | 96,2  | 136,7 | 99,4  | 102,1 | 120,1 | 138,1 | 123,6 | 151,6 |
| Produits laitiers et corps gras | 101,5 | 101,2 | 101,2 | 107,7 | 101,4 | 114,0 | 100,5 | 105,1 | 105,8 | 106,5 | 107,7 | 105,3 |
| Viandes et poissons             | 86,5  | 86,3  | 86,7  | 84,4  | 84,5  | 83,7  | 82,6  | 85,7  | 85,0  | 85,2  | 84,2  | 86,1  |
| Produits d'épicerie             | 109,3 | 99,6  | 118,9 | 117,3 | 121,2 | 113,4 | 129,1 | 139,8 | 127,2 | 114,5 | 113,0 | 115,9 |
| Tabac et cigarettes             | 84,5  | 84,5  | 84,5  | 84,5  | 84,5  | 84,5  | 84,5  | 84,5  | 84,5  | 84,5  | 84,5  | 84,5  |
| Habillement                     | 97,1  | 97,1  | 97,1  | 97,1  | 97,1  | 97,1  | 97,1  | 97,1  | 97,1  | 97,1  | 97,1  | 97,1  |
| Energie                         | 78,3  | 76,3  | 80,2  | 70,2  | 68,6  | 71,9  | 73,6  | 69,4  | 69,9  | 70,4  | 70,5  | 70,4  |
| Équipement ménager et entretien | 121,9 | 121,9 | 121,9 | 121,9 | 121,9 | 121,9 | 121,9 | 121,9 | 121,9 | 121,9 | 121,9 | 121,9 |
| Hygiène et soins                | 120,4 | 120,4 | 120,4 | 120,4 | 120,4 | 120,4 | 120,4 | 120,4 | 120,4 | 120,4 | 120,4 | 120,4 |
| Transports et communications    | 100,0 | 100,0 | 100,0 | 100,0 | 100,0 | 100,0 | 100,0 | 100,0 | 100,0 | 100,0 | 100,0 | 100,0 |
| Éducation-Loisirs               | 98,9  | 98,9  | 98,9  | 98,9  | 98,9  | 98,9  | 98,9  | 98,9  | 98,9  | 98,9  | 98,9  | 98,9  |
| Loyers                          | 105,0 | 105,0 | 105,0 | 105,0 | 105,0 | 105,0 | 105,0 | 105,0 | 105,0 | 105,0 | 105,0 | 105,0 |
| Indice général                  | 98,9  | 97,4  | 101,3 | 100,5 | 98,3  | 104,4 | 100,6 | 102,8 | 104,5 | 106,4 | 105,4 | 107,2 |

| <b>Année 1993</b>               | Janv  | Févr  | Mars  | Avr   | Mai   | Juin  | Juil  | Août  | Sept  | Oct   | Nov   | Déc   |
|---------------------------------|-------|-------|-------|-------|-------|-------|-------|-------|-------|-------|-------|-------|
| Céréales et féculents           | 102,1 | 104,2 | 106,9 | 107,5 | 102,7 | 103,8 | 109,2 | 109,8 | 111,7 | 124,5 | 121,8 | 127,4 |
| Fruits et légumes               | 108,1 | 133,4 | 87,1  | 83,3  | 71,7  | 103,9 | 127,5 | 130,6 | 129,0 | 192,0 | 159,6 | 223,2 |
| Produits laitiers et corps gras | 100,9 | 101,8 | 103,0 | 101,3 | 100,5 | 97,3  | 100,5 | 99,8  | 100,2 | 106,1 | 105,9 | 106,2 |
| Viandes et poissons             | 85,2  | 76,7  | 80,0  | 74,4  | 73,2  | 77,3  | 99,3  | 98,0  | 95,6  | 90,7  | 83,6  | 97,0  |
| Produits d'épicerie             | 104,3 | 99,6  | 95,7  | 105,8 | 112,7 | 133,7 | 143,7 | 148,7 | 146,2 | 188,0 | 179,2 | 200,8 |
| Tabac et cigarettes             | 84,5  | 84,5  | 84,5  | 84,5  | 84,5  | 84,5  | 84,5  | 84,5  | 84,5  | 84,5  | 84,5  | 84,5  |
| Habillement                     | 97,1  | 97,1  | 97,1  | 97,1  | 97,1  | 97,1  | 97,1  | 97,1  | 97,1  | 97,1  | 97,1  | 97,1  |
| Energie                         | 76,3  | 69,7  | 73,7  | 69,9  | 68,4  | 69,6  | 74,7  | 80,1  | 77,4  | 79,7  | 76,8  | 82,6  |
| Équipement ménager et entretien | 121,9 | 121,9 | 121,9 | 121,9 | 121,9 | 121,9 | 121,9 | 121,9 | 121,9 | 121,9 | 121,9 | 121,9 |
| Hygiène et soins                | 120,4 | 120,4 | 120,4 | 120,4 | 120,4 | 120,4 | 120,4 | 120,4 | 120,4 | 120,4 | 120,4 | 120,4 |
| Transports et communications    | 100,0 | 100,0 | 100,0 | 100,0 | 100,0 | 100,0 | 100,0 | 100,0 | 100,0 | 100,0 | 100,0 | 100,0 |
| Éducation-Loisirs               | 98,9  | 98,9  | 98,9  | 98,9  | 98,9  | 98,9  | 98,9  | 98,9  | 98,9  | 98,9  | 98,9  | 98,9  |
| Loyers                          | 105,0 | 105,0 | 105,0 | 105,0 | 105,0 | 105,0 | 105,0 | 105,0 | 105,0 | 105,0 | 105,0 | 105,0 |
| Indice général                  | 98,7  | 100,1 | 95,6  | 94,8  | 92,7  | 99,1  | 107,2 | 109,2 | 108,7 | 122,1 | 115,5 | 128,8 |

**Tableau 108 : Indices des prix par fonction de Moroni (suite 1)**

| <b>Année 1994</b>               | Janv  | Févr  | Mars  | Avr   | Mai   | Juin  | Juil  | Août  | Sept  | Oct   | Nov   | Déc   |
|---------------------------------|-------|-------|-------|-------|-------|-------|-------|-------|-------|-------|-------|-------|
| Céréales et féculents           | 97,9  | 98,7  | 98,9  | 100,5 | 121,4 | 115,6 | 115,2 | 117,1 | 162,9 | 117,3 | 118,4 | 121,1 |
| Fruits et légumes               | 156,0 | 164,7 | 123,0 | 149,9 | 120,1 | 117,5 | 139,1 | 132,2 | 174,1 | 177,1 | 188,0 | 209,5 |
| Produits laitiers et corps gras | 112,2 | 114,5 | 112,2 | 114,2 | 112,5 | 111,9 | 112,5 | 111,5 | 112,1 | 138,5 | 141,8 | 166,3 |
| Viandes et poissons             | 101,6 | 139,4 | 106,0 | 90,5  | 103,4 | 111,3 | 113,3 | 118,4 | 113,0 | 114,6 | 111,1 | 109,0 |
| Produits d'épicerie             | 120,1 | 130,3 | 124,6 | 134,8 | 135,3 | 133,8 | 135,7 | 140,1 | 155,1 | 199,9 | 194,4 | 151,1 |
| Tabac et cigarettes             | 126,6 | 126,6 | 126,6 | 126,6 | 127,2 | 125,2 | 125,2 | 125,2 | 126,6 | 126,6 | 126,6 | 126,6 |
| Habillement                     | 106,7 | 113,3 | 101,0 | 118,0 | 116,7 | 117,5 | 117,5 | 117,5 | 125,4 | 143,8 | 143,8 | 150,8 |
| Energie                         | 122,6 | 116,5 | 115,8 | 124,8 | 119,4 | 121,9 | 117,6 | 118,6 | 118,4 | 116,5 | 125,1 | 117,0 |
| Equipement ménager et entretien | 104,0 | 132,9 | 128,9 | 120,5 | 117,8 | 159,2 | 159,2 | 158,2 | 158,2 | 160,7 | 163,2 | 163,2 |
| Hygiène et soins                | 110,5 | 101,8 | 119,5 | 123,6 | 120,1 | 115,3 | 115,3 | 115,3 | 115,3 | 126,7 | 126,7 | 126,5 |
| Transports et communications    | 100,0 | 100,0 | 100,0 | 129,6 | 129,6 | 129,6 | 129,6 | 129,6 | 129,6 | 129,6 | 129,6 | 129,6 |
| Education-Loisirs               | 98,3  | 98,3  | 98,3  | 98,3  | 98,3  | 98,3  | 98,3  | 98,3  | 98,3  | 185,4 | 185,4 | 185,4 |
| Loyers                          | 140,0 | 128,1 | 128,1 | 125,3 | 123,6 | 126,6 | 126,6 | 126,6 | 123,8 | 135,0 | 135,0 | 117,3 |
| Indice général                  | 113,2 | 123,2 | 110,5 | 115,1 | 117,6 | 118,6 | 121,5 | 122,3 | 138,2 | 140,0 | 141,1 | 142,2 |

| <b>Année 1995</b>               | Janv  | Févr  | Mars  | Avr   | Mai   | Juin  | Juil  | Août  | Sept  | Oct | Nov | Déc |
|---------------------------------|-------|-------|-------|-------|-------|-------|-------|-------|-------|-----|-----|-----|
| Céréales et féculents           | 166,7 | 168,1 | 185,9 | 147,0 | 147,0 | 148,8 | 129,3 | 131,8 | 132,4 | nd  | nd  | nd  |
| Fruits et légumes               | 164,7 | 123,7 | 178,9 | 151,7 | 151,7 | 146,7 | 105,7 | 98,0  | 84,4  | nd  | nd  | nd  |
| Produits laitiers et corps gras | 97,4  | 92,6  | 98,7  | 89,6  | 88,1  | 88,1  | 95,8  | 103,3 | 103,3 | nd  | nd  | nd  |
| Viandes et poissons             | 119,8 | 120,1 | 115,3 | 100,8 | 100,2 | 123,3 | 119,6 | 97,0  | 97,0  | nd  | nd  | nd  |
| Produits d'épicerie             | 175,7 | 175,4 | 170,4 | 181,1 | 161,4 | 167,9 | 203,6 | 164,2 | 162,7 | nd  | nd  | nd  |
| Tabac et cigarettes             | 127,9 | 127,9 | 127,9 | 127,9 | 127,9 | 127,9 | 127,9 | 127,9 | 127,9 | nd  | nd  | nd  |
| Habillement                     | 135,1 | 128,9 | 138,0 | 164,6 | 164,6 | 164,6 | 149,0 | 128,1 | 128,1 | nd  | nd  | nd  |
| Energie                         | 119,6 | 113,7 | 120,6 | 118,6 | 118,6 | 114,4 | 113,8 | 113,9 | 113,7 | nd  | nd  | nd  |
| Equipement ménager et entretien | 151,3 | 147,4 | 151,3 | 143,4 | 147,4 | 147,4 | 147,4 | 161,2 | 161,2 | nd  | nd  | nd  |
| Hygiène et soins                | 64,8  | 62,3  | 47,6  | 51,9  | 51,9  | 51,9  | 51,9  | 50,9  | 50,9  | nd  | nd  | nd  |
| Transports et communications    | 148,1 | 148,1 | 140,7 | 148,1 | 140,7 | 140,7 | 140,7 | 140,7 | 140,7 | nd  | nd  | nd  |
| Education-Loisirs               | 130,8 | 122,8 | 132,7 | 144,6 | 144,6 | 144,6 | 144,6 | 179,8 | 179,8 | nd  | nd  | nd  |
| Loyers                          | 117,6 | 117,6 | 117,6 | 117,6 | 123,8 | 123,8 | 123,8 | 126,6 | 126,6 | nd  | nd  | nd  |
| Indice général                  | 140,3 | 134,0 | 144,6 | 134,0 | 132,2 | 136,6 | 128,7 | 120,4 | 118,7 | nd  | nd  | nd  |

**Tableau 108 : Indices des prix par fonction de Moroni (suite 2)**

| <b>Année 1996</b>               | Janv  | Févr  | Mars  | Avr   | Mai   | Juin  | Juil  | Août  | Sept  | Oct   | Nov   | Déc   |
|---------------------------------|-------|-------|-------|-------|-------|-------|-------|-------|-------|-------|-------|-------|
| Céréales et féculents           | 139,0 | 138,4 | 169,6 | 165,3 | 134,5 | 140,4 | 133,1 | 126,0 | 127,7 | 135,6 | 128,0 | 137,3 |
| Fruits et légumes               | 128,0 | 134,3 | 130,5 | 180,0 | 110,8 | 117,0 | 112,4 | 130,1 | 98,5  | 97,5  | 99,0  | 115,0 |
| Produits laitiers et corps gras | 125,4 | 123,5 | 125,9 | 126,5 | 124,0 | 126,5 | 95,8  | 124,8 | 122,3 | 129,5 | 124,8 | 124,1 |
| Viandes et poissons             | 121,1 | 118,1 | 121,4 | 124,8 | 139,6 | 154,7 | 151,2 | 153,2 | 140,9 | 135,4 | 108,7 | 124,5 |
| Produits d'épicerie             | 156,7 | 154,7 | 144,9 | 159,3 | 160,5 | 161,6 | 187,8 | 160,5 | 158,2 | 170,3 | 153,4 | 152,5 |
| Tabac et cigarettes             | 127,9 | 127,9 | 127,9 | 127,9 | 127,9 | 137,2 | 127,9 | 147,8 | 136,2 | 127,9 | 150,9 | 142,6 |
| Habillement                     | 163,8 | 148,8 | 158,6 | 154,3 | 157,3 | 168,7 | 165,8 | 168,4 | 167,7 | 166,6 | 164,2 | 161,7 |
| Energie                         | 114,5 | 113,4 | 114,9 | 115,2 | 115,6 | 114,7 | 113,8 | 115,7 | 116,4 | 115,8 | 116,4 | 113,4 |
| Équipement ménager et entretien | 139,4 | 132,5 | 141,4 | 143,4 | 148,3 | 147,4 | 147,4 | 147,4 | 143,4 | 147,4 | 143,4 | 137,4 |
| Hygiène et soins                | 60,4  | 59,6  | 60,7  | 60,7  | 60,4  | 60,4  | 51,5  | 60,4  | 51,5  | 51,9  | 60,4  | 60,4  |
| Transports et communications    | 129,6 | 129,6 | 129,6 | 129,6 | 129,6 | 129,6 | 129,6 | 129,6 | 129,6 | 129,6 | 129,6 | 129,6 |
| Éducation-Loisirs               | 144,6 | 144,6 | 144,6 | 144,6 | 144,6 | 144,6 | 144,6 | 144,6 | 144,6 | 144,6 | 144,6 | 144,6 |
| Loyers                          | 142,0 | 142,0 | 142,0 | 123,8 | 139,9 | 137,8 | 142,0 | 135,7 | 135,7 | 131,5 | 131,5 | 131,5 |
| Indice général                  | 133,9 | 131,7 | 139,3 | 145,3 | 133,9 | 140,5 | 136,7 | 138,9 | 132,0 | 133,7 | 126,5 | 132,2 |

| <b>Année 1997</b>               | Janv  | Févr  | Mars  | Avr   | Mai   | Juin  | Juil  | Août  | Sept  | Oct   | Nov   | Déc   |
|---------------------------------|-------|-------|-------|-------|-------|-------|-------|-------|-------|-------|-------|-------|
| Céréales et féculents           | 132,8 | 131,3 | 163,3 | 170,1 | 133,9 | 137,5 | 142,4 | 139,3 | 136,9 | 149,3 | 171,2 | 140,1 |
| Fruits et légumes               | 141,9 | 126,9 | 127,4 | 161,3 | 151,9 | 152,8 | 147,3 | 144,9 | 128,8 | 112,8 | 124,1 | 122,9 |
| Produits laitiers et corps gras | 124,3 | 121,8 | 124,1 | 118,2 | 124,5 | 124,0 | 124,0 | 130,7 | 125,2 | 136,3 | 131,0 | 134,0 |
| Viandes et poissons             | 127,4 | 124,6 | 128,3 | 122,1 | 127,0 | 131,2 | 141,6 | 136,0 | 128,1 | 131,4 | 127,4 | 125,4 |
| Produits d'épicerie             | 156,5 | 156,3 | 148,2 | 141,8 | 131,9 | 130,1 | 145,3 | 153,3 | 149,7 | 153,5 | 148,4 | 132,9 |
| Tabac et cigarettes             | 164,9 | 164,9 | 167,5 | 167,5 | 167,5 | 167,5 | 166,2 | 166,2 | 166,2 | 168,0 | 164,5 | 174,4 |
| Habillement                     | 168,7 | 158,6 | 166,8 | 166,8 | 165,2 | 165,2 | 165,2 | 164,5 | 165,2 | 152,2 | 156,5 | 162,4 |
| Energie                         | 117,2 | 112,8 | 102,4 | 106,1 | 105,7 | 117,9 | 113,8 | 101,2 | 101,3 | 119,6 | 119,5 | 118,5 |
| Équipement ménager et entretien | 86,2  | 81,9  | 90,1  | 118,4 | 115,6 | 115,6 | 110,0 | 110,0 | 93,8  | 153,5 | 153,5 | 160,4 |
| Hygiène et soins                | 53,8  | 53,8  | 53,7  | 53,7  | 53,6  | 54,0  | 53,7  | 53,4  | 53,4  | 37,3  | 37,3  | 49,4  |
| Transports et communications    | 148,1 | 148,1 | 148,1 | 133,3 | 133,3 | 133,3 | 133,3 | 139,7 | 133,3 | 148,1 | 148,1 | 137,0 |
| Éducation-Loisirs               | 144,6 | 144,6 | 144,6 | 144,6 | 144,6 | 144,6 | 144,6 | 144,6 | 144,6 | 103,0 | 103,0 | 122,8 |
| Loyers                          | 152,2 | 147,4 | 147,3 | 147,3 | 147,3 | 147,3 | 147,3 | 147,3 | 147,3 | 145,2 | 145,2 | 148,0 |
| Indice général                  | 136,3 | 131,9 | 139,8 | 143,8 | 135,3 | 137,2 | 140,3 | 139,2 | 134,0 | 136,3 | 141,1 | 134,9 |



**Tableau 108 : Indices des prix par fonction de Moroni (suite 3)**

| <b>Année 1998</b>               | Janv  | Févr  | Mars  | Avr   | Mai   | Juin  | Juil  | Août  | Sept  | Oct   | Nov   | Déc   |
|---------------------------------|-------|-------|-------|-------|-------|-------|-------|-------|-------|-------|-------|-------|
| Céréales et féculents           | 140,3 | 138,5 | 140,1 | 139,4 | 137,0 | 136,9 | 143,1 | 153,1 | 154,1 | 153,6 | 153,3 | 154,8 |
| Fruits et légumes               | 103,5 | 133,8 | 141,6 | 145,9 | 103,1 | 121,4 | 139,6 | 154,3 | 132,2 | 124,9 | 124,4 | 121,5 |
| Produits laitiers et corps gras | 128,6 | 129,2 | 136,4 | 136,1 | 130,4 | 139,0 | 136,7 | 137,6 | 130,9 | 136,0 | 133,4 | 127,3 |
| Viandes et poissons             | 139,6 | 143,8 | 132,5 | 138,6 | 138,0 | 140,3 | 132,4 | 124,3 | 122,8 | 117,0 | 112,1 | 127,8 |
| Produits d'épicerie             | 158,4 | 157,8 | 163,2 | 135,6 | 152,6 | 137,3 | 148,9 | 132,6 | 149,3 | 133,3 | 131,9 | 146,5 |
| Tabac et cigarettes             | 168,6 | 168,6 | 168,9 | 169,8 | 168,6 | 168,5 | 168,0 | 168,0 | 167,2 | 177,6 | 177,6 | 172,6 |
| Habillement                     | 154,6 | 156,9 | 159,1 | 167,5 | 169,0 | 156,2 | 154,2 | 152,2 | 151,1 | 161,1 | 161,1 | 165,0 |
| Energie                         | 123,2 | 118,9 | 119,0 | 120,3 | 123,4 | 123,4 | 117,5 | 123,3 | 123,3 | 124,8 | 122,8 | 123,5 |
| Équipement ménager et entretien | 150,3 | 143,3 | 150,3 | 153,6 | 147,3 | 147,3 | 137,6 | 148,5 | 148,5 | 124,1 | 124,1 | 124,1 |
| Hygiène et soins                | 80,6  | 81,2  | 84,6  | 79,9  | 80,7  | 81,9  | 81,7  | 81,1  | 78,5  | 77,7  | 77,7  | 89,8  |
| Transports et communications    | 163,0 | 163,0 | 163,0 | 163,0 | 163,0 | 163,0 | 163,0 | 163,0 | 163,0 | 163,0 | 163,0 | 163,0 |
| Éducation-Loisirs               | 93,1  | 104,3 | 104,3 | 104,3 | 104,3 | 104,3 | 115,6 | 115,6 | 115,6 | 115,6 | 115,6 | 115,6 |
| Loyers                          | 149,3 | 149,3 | 153,8 | 149,3 | 149,3 | 149,3 | 155,6 | 155,6 | 155,6 | 150,0 | 150,0 | 150,0 |
| Indice général                  | 136,5 | 140,7 | 141,6 | 141,6 | 137,0 | 137,5 | 140,0 | 141,4 | 139,3 | 137,1 | 135,7 | 139,9 |

| <b>Année 1999</b>               | Janv  | Févr  | Mars  | Avr   | Mai   | Juin  | Juil  | Août  | Sept  | Oct   | Nov   | Déc   |
|---------------------------------|-------|-------|-------|-------|-------|-------|-------|-------|-------|-------|-------|-------|
| Céréales et féculents           | 148,7 | 149,0 | 151,5 | 144,4 | 137,7 | 144,0 | 143,1 | 147,8 | 156,3 | 145,8 | 144,0 | 148,9 |
| Fruits et légumes               | 169,2 | 180,5 | 133,7 | 157,8 | 133,0 | 163,0 | 133,0 | 138,7 | 153,4 | 156,2 | 162,6 | 159,9 |
| Produits laitiers et corps gras | 138,6 | 138,9 | 124,5 | 125,6 | 123,9 | 147,6 | 146,6 | 145,7 | 140,5 | 147,2 | 147,6 | 138,5 |
| Viandes et poissons             | 124,2 | 117,8 | 121,0 | 115,4 | 121,6 | 137,2 | 101,5 | 146,9 | 145,0 | 161,9 | 144,1 | 124,4 |
| Produits d'épicerie             | 158,1 | 148,4 | 150,2 | 150,5 | 148,3 | 156,3 | 149,0 | 136,7 | 137,5 | 133,7 | 126,0 | 136,1 |
| Tabac et cigarettes             | 168,6 | 168,6 | 168,6 | 168,6 | 168,6 | 168,3 | 168,3 | 168,6 | 177,2 | 178,1 | 191,1 | 193,9 |
| Habillement                     | 154,0 | 154,0 | 154,2 | 154,2 | 154,6 | 162,9 | 176,1 | 185,3 | 155,2 | 150,5 | 151,0 | 171,8 |
| Energie                         | 117,3 | 117,8 | 114,3 | 116,7 | 116,3 | 120,9 | 118,9 | 126,2 | 127,5 | 132,9 | 129,1 | 120,6 |
| Équipement ménager et entretien | 150,3 | 150,3 | 143,1 | 135,9 | 135,3 | 147,8 | 159,2 | 115,0 | 115,0 | 119,0 | 119,0 | 134,8 |
| Hygiène et soins                | 80,6  | 80,6  | 86,6  | 73,9  | 73,3  | 88,5  | 88,5  | 84,2  | 84,1  | 72,8  | 77,3  | 93,2  |
| Transports et communications    | 163,0 | 163,0 | 163,0 | 163,0 | 163,0 | 163,0 | 163,0 | 163,0 | 163,0 | 163,0 | 163,0 | 163,0 |
| Éducation-Loisirs               | 138,1 | 138,1 | 138,1 | 138,1 | 138,1 | 138,1 | 138,1 | 138,1 | 138,1 | 138,1 | 183,7 | 132,1 |
| Loyers                          | 149,3 | 149,3 | 137,8 | 132,7 | 136,8 | 145,1 | 145,1 | 119,3 | 119,3 | 119,3 | 119,3 | 119,3 |
| Indice général                  | 144,9 | 144,4 | 138,6 | 138,4 | 134,9 | 147,3 | 138,2 | 146,2 | 146,0 | 146,8 | 145,1 | 144,3 |

Bases :

Années 1990 à 1993, base 100 : 1986

Années 1994 à 1998, base 100 : 1993

Source : Direction de la Statistique

**Tableau 109 : Indices des prix par fonction de Brazzaville**

| <b>Année 1990</b>               | Janv  | Févr  | Mars  | Avr   | Mai   | Juin  | Juil  | Août  | Sept  | Oct   | Nov   | Déc   |
|---------------------------------|-------|-------|-------|-------|-------|-------|-------|-------|-------|-------|-------|-------|
| Alimentation                    | 190,9 | 197,2 | 193,9 | 190,8 | 191,4 | 188,0 | 185,1 | 193,5 | 187,4 | 186,6 | 190,7 | 189,2 |
| Boissons, tabac                 | 255,8 | 255,8 | 250,3 | 250,7 | 250,7 | 250,7 | 257,6 | 257,2 | 258,0 | 258,1 | 257,8 | 257,8 |
| Textile, habillement            | 268,0 | 267,6 | 267,8 | 267,6 | 269,3 | 269,5 | 269,6 | 269,2 | 269,4 | 270,0 | 270,8 | 271,1 |
| Construction, loyer, équipement | 233,8 | 233,6 | 233,0 | 233,1 | 233,7 | 238,7 | 238,1 | 238,1 | 238,3 | 238,3 | 237,6 | 237,6 |
| Eau, énergie domestique         | 157,2 | 159,4 | 160,4 | 160,4 | 158,5 | 158,3 | 154,1 | 158,4 | 163,8 | 165,9 | 168,5 | 169,8 |
| Hygiène, santé                  | 200,3 | 201,3 | 201,3 | 201,3 | 200,4 | 200,4 | 201,3 | 202,5 | 202,7 | 204,2 | 201,8 | 201,8 |
| Transport, loisirs              | 252,3 | 252,3 | 252,3 | 255,3 | 255,2 | 255,2 | 255,2 | 255,2 | 256,9 | 256,9 | 255,2 | 256,9 |
| Divers                          | 230,6 | 233,1 | 233,1 | 234,2 | 234,2 | 234,2 | 233,0 | 233,0 | 226,2 | 226,2 | 233,0 | 233,0 |
| Indice général                  | 207,6 | 211,5 | 209,2 | 207,9 | 208,3 | 206,3 | 205,1 | 210,2 | 207,0 | 206,7 | 209,2 | 208,5 |

| <b>Année 1991</b>               | Janv  | Févr  | Mars  | Avr   | Mai   | Juin  | Juil  | Août  | Sept  | Oct   | Nov   | Déc   |
|---------------------------------|-------|-------|-------|-------|-------|-------|-------|-------|-------|-------|-------|-------|
| Alimentation                    | 185,4 | 195,0 | 187,0 | 185,6 | 186,1 | 178,3 | 183,8 | 181,4 | 181,2 | 180,2 | 178,0 | 174,4 |
| Boissons, tabac                 | 251,7 | 252,5 | 251,2 | 251,1 | 253,8 | 252,3 | 252,4 | 251,1 | 248,6 | 249,3 | 249,2 | 249,1 |
| Textile, habillement            | 269,3 | 269,2 | 268,8 | 267,7 | 267,7 | 267,7 | 267,6 | 269,9 | 274,4 | 248,3 | 268,2 | 268,0 |
| Construction, loyer, équipement | 231,6 | 231,6 | 231,6 | 231,6 | 238,3 | 238,4 | 238,3 | 240,4 | 244,7 | 246,0 | 245,9 | 242,4 |
| Eau, énergie domestique         | 165,7 | 167,0 | 167,1 | 167,2 | 164,8 | 164,8 | 165,6 | 165,5 | 166,3 | 170,0 | 171,7 | 174,7 |
| Hygiène, santé                  | 196,2 | 196,2 | 196,2 | 196,7 | 196,3 | 193,5 | 198,3 | 198,8 | 200,2 | 201,3 | 201,9 | 201,9 |
| Transport, loisirs              | 257,7 | 256,2 | 256,2 | 261,8 | 261,8 | 261,8 | 258,2 | 258,2 | 258,2 | 258,2 | 260,4 | 260,4 |
| Divers                          | 229,1 | 229,1 | 229,2 | 229,9 | 232,0 | 232,0 | 231,0 | 231,4 | 231,4 | 231,1 | 231,1 | 231,1 |
| Indice général                  | 204,9 | 210,5 | 205,8 | 205,4 | 206,2 | 202,2 | 204,8 | 203,7 | 204,3 | 203,7 | 202,7 | 200,4 |

| <b>Année 1992</b>               | Janv  | Févr  | Mars  | Avr   | Mai   | Juin  | Juil  | Août  | Sept  | Oct   | Nov   | Déc   |
|---------------------------------|-------|-------|-------|-------|-------|-------|-------|-------|-------|-------|-------|-------|
| Alimentation                    | 172,4 | 166,8 | 170,0 | 165,1 | 169,6 | 170,7 | 170,7 | 170,2 | 171,0 | 164,6 | 163,7 | 163,7 |
| Boissons, tabac                 | 244,8 | 245,0 | 244,8 | 245,9 | 244,3 | 245,2 | 245,2 | 245,2 | 245,2 | 244,9 | 244,7 | 244,7 |
| Textile, habillement            | 269,6 | 263,6 | 263,6 | 264,5 | 263,9 | 264,0 | 264,0 | 264,0 | 264,0 | 264,0 | 265,4 | 265,4 |
| Construction, loyer, équipement | 241,9 | 241,9 | 241,9 | 238,4 | 238,4 | 238,4 | 239,3 | 235,3 | 240,1 | 244,6 | 244,6 | 244,6 |
| Eau, énergie domestique         | 168,7 | 169,8 | 177,7 | 191,9 | 178,7 | 181,0 | 181,0 | 181,0 | 181,0 | 176,2 | 172,9 | 173,9 |
| Hygiène, santé                  | 203,3 | 203,8 | 203,6 | 202,6 | 203,6 | 203,6 | 203,6 | 203,6 | 203,6 | 203,6 | 203,6 | 203,6 |
| Transport, loisirs              | 260,3 | 260,3 | 260,3 | 260,3 | 260,6 | 260,6 | 260,6 | 260,6 | 260,6 | 260,6 | 260,6 | 260,6 |
| Divers                          | 232,3 | 232,3 | 232,3 | 232,3 | 232,4 | 232,4 | 232,4 | 232,4 | 232,4 | 232,4 | 232,4 | 232,4 |
| Indice général                  | 198,5 | 195,2 | 197,6 | 194,9 | 197,1 | 197,9 | 198,0 | 197,7 | 198,3 | 194,7 | 194,0 | 194,1 |

**Tableau 109 : Indices des prix par fonction de Brazzaville (suite 1)**

| <b>Année 1993</b>               | Janv  | Févr  | Mars  | Avr   | Mai   | Juin  | Juil  | Août  | Sept  | Oct   | Nov   | Déc   |
|---------------------------------|-------|-------|-------|-------|-------|-------|-------|-------|-------|-------|-------|-------|
| Alimentation                    | 171,2 | 162,7 | 165,2 | 169,4 | 167,6 | 183,6 | 198,1 | 183,7 | 176,1 | 173,0 | 175,2 | 228,8 |
| Boissons, tabac                 | 245,3 | 244,7 | 243,7 | 251,3 | 244,5 | 209,1 | 256,3 | 244,5 | 256,3 | 256,3 | 251,6 | 258,8 |
| Textile, habillement            | 276,0 | 275,7 | 271,5 | 271,0 | 278,5 | 278,5 | 278,1 | 278,1 | 278,1 | 277,9 | 277,9 | 277,9 |
| Construction, loyer, équipement | 240,9 | 240,8 | 240,8 | 240,9 | 240,7 | 251,0 | 280,6 | 240,7 | 248,0 | 246,8 | 245,5 | 255,7 |
| Eau, énergie domestique         | 182,0 | 180,6 | 169,9 | 185,4 | 177,0 | 203,7 | 179,0 | 175,2 | 177,2 | 179,4 | 177,2 | 193,1 |
| Hygiène, santé                  | 204,2 | 204,2 | 204,2 | 209,5 | 212,5 | 212,5 | 213,2 | 213,0 | 213,2 | 213,2 | 213,2 | 215,0 |
| Transport, loisirs              | 260,4 | 260,4 | 260,4 | 260,6 | 260,6 | 295,5 | 268,4 | 260,6 | 262,3 | 262,6 | 262,6 | 297,4 |
| Divers                          | 168,6 | 155,9 | 159,1 | 166,2 | 161,8 | 182,6 | 201,4 | 183,0 | 172,8 | 169,1 | 171,6 | 227,3 |
| Indice général                  | 199,4 | 194,2 | 194,8 | 198,5 | 197,5 | 214,7 | 220,6 | 206,8 | 203,8 | 202,0 | 202,8 | 239,5 |

| <b>Année 1994</b>               | Janv  | Févr  | Mars  | Avr   | Mai   | Juin  | Juil  | Août  | Sept  | Oct   | Nov   | Déc   |
|---------------------------------|-------|-------|-------|-------|-------|-------|-------|-------|-------|-------|-------|-------|
| Alimentation                    | 240,3 | 266,4 | 264,4 | 248,1 | 253,0 | 266,7 | 266,0 | 254,0 | 287,1 | 290,7 | 275,7 | 268,7 |
| Boissons, tabac                 | 302,0 | 352,4 | 356,0 | 358,7 | 358,7 | 337,0 | 361,8 | 364,1 | 355,6 | 355,8 | 367,1 | 359,4 |
| Textile, habillement            | 294,1 | 295,7 | 314,0 | 358,4 | 437,3 | 438,7 | 438,7 | 437,7 | 440,9 | 433,9 | 440,9 | 440,9 |
| Construction, loyer, équipement | 270,1 | 295,3 | 303,0 | 319,1 | 322,9 | 324,7 | 332,7 | 332,7 | 336,8 | 340,3 | 341,9 | 338,0 |
| Eau, énergie domestique         | 180,3 | 182,4 | 186,0 | 191,6 | 214,9 | 214,9 | 194,5 | 218,5 | 219,9 | 219,9 | 219,9 | 245,9 |
| Hygiène, santé                  | 291,5 | 288,8 | 319,4 | 322,2 | 335,8 | 335,8 | 341,8 | 347,3 | 368,2 | 338,0 | 338,0 | 338,0 |
| Transport, loisirs              | 295,6 | 317,7 | 328,4 | 364,7 | 379,6 | 380,0 | 376,8 | 381,1 | 419,2 | 422,2 | 416,3 | 419,3 |
| Divers                          | 294,5 | 304,0 | 308,7 | 313,2 | 314,5 | 316,8 | 316,8 | 316,8 | 353,2 | 403,5 | 403,1 | 403,1 |
| Indice général                  | 253,9 | 275,8 | 279,3 | 277,5 | 290,2 | 298,4 | 297,8 | 295,1 | 317,0 | 319,6 | 311,3 | 308,2 |

| <b>Année 1995</b>               | Janv  | Févr  | Mars  | Avr   | Mai   | Juin  | Juil  | Août  | Sept  | Oct   | Nov   | Déc   |
|---------------------------------|-------|-------|-------|-------|-------|-------|-------|-------|-------|-------|-------|-------|
| Alimentation                    | 285,3 | 266,6 | 278,2 | 279,3 | 287,3 | 288,6 | 280,3 | 284,4 | 291,4 | 275,6 | 286,8 | 291,1 |
| Boissons, tabac                 | 360,4 | 372,6 | 371,1 | 395,4 | 399,8 | 400,7 | 402,9 | 402,1 | 402,2 | 407,3 | 407,6 | 408,0 |
| Textile, habillement            | 442,0 | 422,2 | 424,6 | 421,2 | 423,2 | 423,2 | 435,0 | 435,4 | 435,0 | 435,7 | 435,3 | 434,9 |
| Construction, loyer, équipement | 338,0 | 341,2 | 339,2 | 344,9 | 346,9 | 348,3 | 352,8 | 353,8 | 353,8 | 398,3 | 398,4 | 355,5 |
| Eau, énergie domestique         | 249,8 | 263,0 | 241,9 | 230,6 | 239,6 | 218,3 | 226,9 | 217,4 | 213,8 | 216,4 | 219,0 | 219,0 |
| Hygiène, santé                  | 338,0 | 368,5 | 402,6 | 402,6 | 402,6 | 396,4 | 385,0 | 386,7 | 383,8 | 353,2 | 353,2 | 353,2 |
| Transport, loisirs              | 412,3 | 417,9 | 411,3 | 411,3 | 411,3 | 425,6 | 425,6 | 425,6 | 425,6 | 434,7 | 434,7 | 435,0 |
| Divers                          | 400,5 | 402,5 | 397,1 | 395,3 | 395,3 | 395,3 | 395,3 | 395,3 | 395,3 | 395,3 | 395,3 | 395,3 |
| Indice général                  | 318,2 | 309,1 | 315,2 | 316,3 | 322,0 | 322,7 | 319,2 | 321,3 | 325,1 | 320,3 | 327,0 | 325,2 |

**Tableau 109 : Indices des prix par fonction de Brazzaville (suite 2)**

| <b>Année 1996</b>  | Janv  | Févr  | Mars  | Avr   | Mai   | Juin  | Juil  | Août  | Sept  | Oct   | Nov   | Déc   |
|--------------------|-------|-------|-------|-------|-------|-------|-------|-------|-------|-------|-------|-------|
| Alimentation       | 298,7 | 292,6 | 287,0 | 316,8 | 309,0 | 303,3 | 307,5 | 295,9 | 307,1 | 298,4 | 314,0 | 311,8 |
| Boissons, tabac    | 418,5 | 412,9 | 413,2 | 418,8 | 419,3 | 417,9 | 417,5 | 420,6 | 420,3 | 412,5 | 412,8 | 413,2 |
| Dépenses de maison | 362,0 | 388,7 | 392,3 | 385,6 | 411,9 | 422,5 | 422,0 | 444,0 | 464,4 | 438,4 | 425,1 | 406,3 |
| Habillement        | 413,1 | 433,6 | 432,8 | 434,1 | 434,8 | 435,1 | 433,1 | 433,0 | 432,8 | 432,5 | 432,8 | 433,2 |
| Transport          | 515,8 | 515,8 | 514,7 | 518,7 | 523,3 | 518,7 | 518,7 | 525,9 | 526,1 | 527,9 | 522,0 | 522,2 |
| Hygiène, santé     | 338,0 | 338,0 | 333,1 | 331,6 | 332,1 | 330,1 | 330,1 | 329,9 | 327,0 | 329,0 | 328,8 | 329,2 |
| Divers             | 553,0 | 353,1 | 343,2 | 353,4 | 353,1 | 355,2 | 357,5 | 355,2 | 355,2 | 355,2 | 353,2 | 354,5 |
| Indice général     | 343,6 | 342,4 | 338,7 | 351,3 | 356,3 | 354,4 | 356,7 | 354,7 | 363,7 | 354,4 | 360,8 | 356,6 |

| <b>Année 1997</b>  | Janv  | Févr  | Mars  | Avr   | Mai   | Juin  | Juil  | Août   | Sept   | Oct    | Nov    | Déc   |
|--------------------|-------|-------|-------|-------|-------|-------|-------|--------|--------|--------|--------|-------|
| Alimentation       | 322,5 | 343,7 | 322,4 | 298,8 | 326,9 | 360,9 | 419,3 | 423,8  | 405,8  | 463,9  | 416,4  | 436,5 |
| Boissons, tabac    | 412,0 | 412,3 | 410,5 | 410,9 | 411,1 | 961,4 | 807,8 | 1222,9 | 1223,3 | 1139,5 | 1041,5 | 467,0 |
| Dépenses de maison | 406,0 | 415,3 | 421,5 | 434,0 | 443,9 | 437,7 | 407,2 | 424,2  | 457,5  | 461,9  | 467,2  | 449,4 |
| Habillement        | 420,6 | 425,9 | 426,2 | 431,6 | 432,1 | 435,5 | 701,2 | 402,3  | 389,3  | 389,3  | 389,3  | 389,0 |
| Transport          | 522,2 | 519,3 | 519,3 | 519,3 | 546,2 | 544,9 | 548,7 | 707,9  | 729,4  | 1088,3 | 1041,0 | 519,9 |
| Hygiène, santé     | 321,6 | 321,3 | 317,2 | 315,8 | 322,5 | 317,2 | 341,6 | 330,6  | 330,6  | 330,6  | 330,6  | 311,8 |
| Divers             | 356,4 | 354,1 | 353,8 | 354,0 | 354,7 | 333,9 | 355,1 | 353,9  | 353,9  | 355,9  | 355,9  | 347,8 |
| Indice général     | 361,8 | 375,6 | 364,1 | 352,7 | 372,9 | 409,4 | 450,5 | 462,7  | 458,5  | 517,3  | 483,9  | 433,7 |

| <b>Année 1998</b>  | Janv  | Févr  | Mars  | Avr   | Mai   | Juin  | Juil  | Août  | Sept  | Oct   | Nov   | Déc   |
|--------------------|-------|-------|-------|-------|-------|-------|-------|-------|-------|-------|-------|-------|
| Alimentation       | 433,0 | 393,4 | 402,5 | 374,7 | 358,6 | 354,0 | 346,9 | 354,7 | 334,4 | 407,3 | 394,1 | 367,4 |
| Boissons, tabac    | 467,0 | 489,4 | 464,3 | 464,2 | 459,8 | 461,2 | 461,3 | 456,0 | 438,6 | 438,1 | 443,9 | 437,5 |
| Dépenses de maison | 435,0 | 470,0 | 438,3 | 436,6 | 414,1 | 421,4 | 423,9 | 440,3 | 444,9 | 452,3 | 521,3 | 478,8 |
| Habillement        | 426,2 | 428,6 | 434,3 | 430,0 | 428,5 | 395,4 | 442,7 | 442,7 | 399,6 | 400,0 | 400,0 | 400,9 |
| Transport          | 519,9 | 519,9 | 519,9 | 519,9 | 519,4 | 532,4 | 545,7 | 573,0 | 573,0 | 600,3 | 562,3 | 582,3 |
| Hygiène, santé     | 311,8 | 327,6 | 325,0 | 330,3 | 334,7 | 354,3 | 354,2 | 354,2 | 360,4 | 390,9 | 372,1 | 370,0 |
| Divers             | 349,6 | 361,7 | 349,7 | 347,1 | 347,1 | 346,5 | 346,1 | 346,1 | 346,3 | 350,3 | 355,6 | 358,4 |
| Indice général     | 431,7 | 416,5 | 415,5 | 398,9 | 385,7 | 383,9 | 383,0 | 393,0 | 379,1 | 425,7 | 426,3 | 405,4 |

**Tableau 109 : Indices des prix par fonction de Brazzaville (suite 3)**

| <b>Année 1999</b>  | Janv  | Févr  | Mars  | Avr   | Mai   | Juin  | Juil  | Août  | Sept  | Oct   | Nov   | Déc   |
|--------------------|-------|-------|-------|-------|-------|-------|-------|-------|-------|-------|-------|-------|
| Alimentation       | 395,3 | 380,7 | 384,2 | 376,5 | 383,7 | 394,3 | 384,0 | 400,3 | 393,1 | 403,3 | 415,7 | 426,0 |
| Boissons, tabac    | 440,9 | 445,4 | 445,3 | 482,4 | 463,6 | 463,9 | 463,0 | 461,3 | 462,7 | 461,2 | 461,2 | 401,9 |
| Dépenses de maison | 451,9 | 455,7 | 456,7 | 448,8 | 452,5 | 469,5 | 464,9 | 459,5 | 461,5 | 458,8 | 475,5 | 475,3 |
| Habillement        | 394,4 | 399,9 | 441,1 | 441,1 | 440,8 | 440,6 | 440,1 | 440,4 | 440,8 | 440,1 | 440,6 | 440,6 |
| Transport          | 554,8 | 577,5 | 606,0 | 549,1 | 554,8 | 549,2 | 613,3 | 555,0 | 567,8 | 634,4 | 617,1 | 617,1 |
| Hygiène, santé     | 360,2 | 360,2 | 350,7 | 377,3 | 372,3 | 384,1 | 385,1 | 382,1 | 378,8 | 378,8 | 381,7 | 381,7 |
| Divers             | 357,4 | 357,4 | 367,4 | 349,9 | 350,3 | 349,2 | 349,5 | 349,3 | 348,1 | 348,1 | 348,5 | 273,5 |
| Indice général     | 414,5 | 408,9 | 415,9 | 406,9 | 411,4 | 420,1 | 418,0 | 422,3 | 419,3 | 429,7 | 438,4 | 439,7 |

Base 100 : décembre 1977

Source : Centre National de la Statistique et des Etudes Economiques (CNSEE)

**Tableau 110 : Indices des prix par fonction d'Abidjan**

| <b>Indice de type ouvrier<br/>Année 1990</b> | Janv | Févr | Mars  | Avr   | Mai   | Juin  | Juil  | Août  | Sept  | Oct   | Nov   | Déc   |
|--|------|------|-------|-------|-------|-------|-------|-------|-------|-------|-------|-------|
| Alimentation                                 | nd   | nd   | 145,4 | 147,1 | 147,8 | 145,1 | 145,7 | 145,9 | 145,9 | 146,5 | 146,7 | 148,1 |
| Habitation                                   | nd   | nd   | 100,0 | 100,0 | 100,0 | 100,0 | 100,0 | 100,0 | 100,0 | 100,0 | 100,0 | 100,0 |
| Eau-Electricité-Gaz-Combustibles             | nd   | nd   | 117,1 | 117,1 | 117,1 | 117,1 | 117,1 | 117,1 | 117,1 | 117,1 | 117,1 | 117,1 |
| Equipement                                   | nd   | nd   | 115,2 | 115,2 | 115,2 | 115,2 | 115,2 | 115,2 | 115,2 | 115,2 | 115,2 | 115,2 |
| Habillement                                  | nd   | nd   | 119,3 | 119,3 | 119,3 | 119,3 | 119,3 | 119,3 | 119,3 | 119,3 | 119,3 | 119,3 |
| Transport                                    | nd   | nd   | 100,0 | 100,0 | 100,0 | 100,0 | 100,0 | 100,0 | 100,0 | 100,0 | 100,0 | 100,0 |
| Véhicule                                     | nd   | nd   | 114,1 | 114,1 | 114,1 | 114,1 | 114,1 | 114,1 | 114,1 | 114,1 | 114,1 | 114,1 |
| Entretien                                    | nd   | nd   | 101,3 | 101,3 | 101,3 | 101,3 | 101,3 | 101,3 | 101,3 | 101,3 | 101,3 | 101,3 |
| Hygiène                                      | nd   | nd   | 112,7 | 112,7 | 112,7 | 112,7 | 112,7 | 112,7 | 112,7 | 112,7 | 112,7 | 112,7 |
| Santé  | nd   | nd   | 114,3 | 114,3 | 114,3 | 114,3 | 114,3 | 114,3 | 114,3 | 114,3 | 114,3 | 114,3 |
| Divers                                       | nd   | nd   | 113,0 | 112,6 | 113,6 | 112,6 | 112,6 | 112,6 | 112,6 | 112,7 | 112,7 | 112,7 |
| Indice général                               | nd   | nd   | 127,7 | 128,5 | 128,9 | 127,5 | 127,8 | 127,9 | 127,9 | 128,2 | 128,3 | 129,0 |

| <b>Indice de type cadre<br/>Année 1990</b> | Janv | Févr | Mars  | Avr   | Mai   | Juin  | Juil  | Août  | Sept  | Oct   | Nov   | Déc   |
|--|------|------|-------|-------|-------|-------|-------|-------|-------|-------|-------|-------|
| Alimentation                               | nd   | nd   | 139,9 | 140,2 | 141,1 | 142,1 | 142,7 | 143,1 | 143,1 | 143,1 | 143,1 | 143,2 |
| Habitation                                 | nd   | nd   | 100,0 | 100,0 | 100,0 | 100,0 | 100,0 | 100,0 | 100,0 | 100,0 | 100,0 | 100,0 |
| Eau-Electricité-Gaz-Combustibles           | nd   | nd   | 102,5 | 102,5 | 102,5 | 102,5 | 102,5 | 102,5 | 102,5 | 102,5 | 102,5 | 102,5 |
| Equipement                                 | nd   | nd   | 115,4 | 115,4 | 115,1 | 115,4 | 115,4 | 115,4 | 115,4 | 115,4 | 115,4 | 115,4 |
| Habillement                                | nd   | nd   | 110,7 | 110,7 | 110,7 | 110,7 | 110,7 | 110,7 | 110,7 | 110,7 | 110,7 | 110,7 |
| Transport                                  | nd   | nd   | 100,0 | 100,0 | 100,0 | 100,0 | 100,0 | 100,0 | 100,0 | 100,0 | 100,0 | 100,0 |
| Véhicule                                   | nd   | nd   | 114,1 | 114,1 | 114,1 | 114,1 | 114,1 | 114,1 | 114,1 | 114,1 | 114,1 | 114,1 |
| Entretien                                  | nd   | nd   | 104,3 | 104,3 | 104,3 | 104,3 | 104,3 | 104,3 | 104,3 | 104,3 | 104,3 | 104,3 |
| Hygiène                                    | nd   | nd   | 126,6 | 126,6 | 126,6 | 126,6 | 126,6 | 126,6 | 126,6 | 126,6 | 126,6 | 126,6 |
| Santé                                      | nd   | nd   | 116,1 | 116,1 | 116,1 | 116,1 | 116,1 | 116,1 | 116,1 | 116,1 | 116,1 | 116,1 |
| Divers                                     | nd   | nd   | 107,5 | 107,5 | 107,5 | 107,5 | 107,5 | 107,5 | 107,5 | 107,5 | 107,5 | 107,5 |
| Indice général                             | nd   | nd   | 119,9 | 120,0 | 120,4 | 120,8 | 121,0 | 121,2 | 121,2 | 121,2 | 121,2 | 121,2 |

**Tableau 110 : Indices des prix par fonction d'Abidjan (suite 1)**

| <b>Indice de type ouvrier<br/>Année 1991</b> | Janv  | Févr  | Mars  | Avr   | Mai   | Juin  | Juil  | Août  | Sept  | Oct   | Nov   | Déc   |
|--|-------|-------|-------|-------|-------|-------|-------|-------|-------|-------|-------|-------|
| Alimentation                                 | 149,0 | 149,4 | 145,2 | 150,6 | 148,8 | 150,1 | 150,3 | 150,5 | 150,7 | 149,6 | 149,7 | 151,5 |
| Habitation                                   | 100,0 | 100,0 | 100,0 | 100,0 | 100,0 | 100,0 | 100,0 | 100,0 | 100,0 | 100,0 | 100,0 | 100,0 |
| Eau-Electricité-Gaz-Combustibles             | 117,1 | 117,1 | 117,1 | 117,1 | 117,1 | 117,1 | 117,1 | 117,1 | 117,1 | 117,1 | 117,1 | 117,1 |
| Equipement                                   | 115,2 | 115,2 | 116,5 | 116,5 | 116,6 | 116,6 | 116,6 | 116,6 | 116,6 | 116,5 | 116,5 | 116,5 |
| Habillement                                  | 119,3 | 119,5 | 119,5 | 119,5 | 119,5 | 119,5 | 119,5 | 117,6 | 117,6 | 117,7 | 117,7 | 117,7 |
| Transport                                    | 100,0 | 100,0 | 100,0 | 100,0 | 100,0 | 100,0 | 100,0 | 100,0 | 100,0 | 100,0 | 100,0 | 100,0 |
| Véhicule                                     | 114,1 | 116,6 | 116,6 | 116,6 | 114,1 | 116,6 | 116,6 | 114,1 | 116,6 | 116,6 | 116,6 | 116,6 |
| Entretien                                    | 101,1 | 101,3 | 101,3 | 101,3 | 101,3 | 101,3 | 101,3 | 101,9 | 101,8 | 103,3 | 103,3 | 103,3 |
| Hygiène                                      | 112,7 | 112,7 | 112,7 | 112,7 | 112,7 | 112,7 | 112,7 | 112,7 | 112,7 | 113,5 | 113,5 | 113,5 |
| Santé  | 114,3 | 128,7 | 128,7 | 129,2 | 129,2 | 129,2 | 129,2 | 129,2 | 128,9 | 128,9 | 128,9 | 128,9 |
| Divers                                       | 112,5 | 115,7 | 115,7 | 115,7 | 115,7 | 115,7 | 115,7 | 115,7 | 117,7 | 117,7 | 117,7 | 117,7 |
| Indice général                               | 129,4 | 130,1 | 128,1 | 130,7 | 129,7 | 130,5 | 130,6 | 130,3 | 130,7 | 130,2 | 130,3 | 131,1 |

| <b>Indice de type cadre<br/>Année 1991</b> | Janv  | Févr  | Mars  | Avr   | Mai   | Juin  | Juil  | Août  | Sept  | Oct   | Nov   | Déc   |
|--|-------|-------|-------|-------|-------|-------|-------|-------|-------|-------|-------|-------|
| Alimentation                               | 145,5 | 144,4 | 145,2 | 145,9 | 145,9 | 146,1 | 146,2 | 146,5 | 147,1 | 142,8 | 144,0 | 144,0 |
| Habitation                                 | 100,0 | 100,0 | 100,0 | 100,0 | 100,0 | 100,0 | 100,0 | 100,0 | 100,0 | 100,0 | 100,0 | 100,0 |
| Eau-Electricité-Gaz-Combustibles           | 102,5 | 102,5 | 102,5 | 102,5 | 102,5 | 102,5 | 102,5 | 102,5 | 102,5 | 102,5 | 102,5 | 102,5 |
| Equipement                                 | 115,4 | 115,4 | 115,1 | 115,4 | 115,4 | 115,4 | 115,7 | 115,9 | 116,0 | 116,0 | 116,3 | 116,6 |
| Habillement                                | 110,7 | 110,7 | 110,7 | 110,7 | 110,7 | 110,7 | 110,7 | 110,7 | 110,7 | 127,3 | 127,3 | 127,3 |
| Transport                                  | 100,0 | 100,0 | 100,0 | 100,0 | 100,0 | 100,0 | 100,0 | 100,0 | 100,0 | 100,0 | 100,0 | 100,0 |
| Véhicule                                   | 144,1 | 144,1 | 114,1 | 114,1 | 114,1 | 114,1 | 114,1 | 114,1 | 114,1 | 114,1 | 114,1 | 114,1 |
| Entretien                                  | 104,3 | 104,3 | 104,3 | 104,3 | 104,3 | 104,3 | 104,3 | 104,3 | 106,0 | 106,0 | 106,0 | 106,0 |
| Hygiène                                    | 126,6 | 126,6 | 126,6 | 126,6 | 126,6 | 126,6 | 126,6 | 126,6 | 126,6 | 126,6 | 126,6 | 126,6 |
| Santé                                      | 116,1 | 116,1 | 116,1 | 116,1 | 117,7 | 117,7 | 117,7 | 117,7 | 117,7 | 121,2 | 121,2 | 121,2 |
| Divers                                     | 105,2 | 107,2 | 105,2 | 105,2 | 105,2 | 105,2 | 105,2 | 105,2 | 105,2 | 105,2 | 105,2 | 105,2 |
| Indice général                             | 124,8 | 124,5 | 121,8 | 122,1 | 122,1 | 122,2 | 122,2 | 122,4 | 122,6 | 122,7 | 123,2 | 123,2 |

**Tableau 110 : Indices des prix par fonction d'Abidjan (suite 2)**

| <b>Indice de type ouvrier<br/>Année 1992</b> | Janv  | Févr  | Mars  | Avr   | Mai   | Juin  | Juil  | Août  | Sept  | Oct   | Nov   | Déc   |
|--|-------|-------|-------|-------|-------|-------|-------|-------|-------|-------|-------|-------|
| Alimentation                                 | 151,3 | 151,2 | 150,8 | 155,0 | 153,0 | 150,6 | 158,4 | 158,3 | 158,0 | 156,4 | 154,2 | 153,9 |
| Habitation                                   | 100,0 | 100,0 | 100,0 | 100,0 | 102,1 | 102,1 | 102,1 | 102,1 | 102,1 | 102,1 | 102,1 | 102,1 |
| Eau-Electricité-Gaz-Combustibles             | 117,1 | 117,1 | 117,1 | 117,1 | 117,1 | 116,8 | 116,8 | 116,8 | 116,8 | 116,8 | 116,8 | 116,8 |
| Equipement                                   | 116,5 | 116,5 | 116,5 | 116,5 | 116,5 | 117,1 | 116,6 | 116,6 | 118,0 | 118,0 | 118,1 | 118,1 |
| Habillement                                  | 117,7 | 117,7 | 117,7 | 117,7 | 117,7 | 117,7 | 117,7 | 117,7 | 118,7 | 118,7 | 118,7 | 118,7 |
| Transport                                    | 140,6 | 140,6 | 140,6 | 140,6 | 140,6 | 140,6 | 140,6 | 140,6 | 140,6 | 140,6 | 140,6 | 140,6 |
| Véhicule                                     | 116,6 | 116,6 | 116,6 | 116,6 | 116,6 | 120,0 | 120,0 | 120,0 | 120,0 | 120,0 | 126,1 | 126,1 |
| Entretien                                    | 103,3 | 103,3 | 103,3 | 103,3 | 103,3 | 103,3 | 103,3 | 103,3 | 103,3 | 103,3 | 103,3 | 103,3 |
| Hygiène                                      | 113,5 | 113,5 | 113,5 | 113,5 | 113,5 | 113,5 | 113,5 | 113,5 | 113,5 | 113,5 | 113,5 | 113,7 |
| Santé  | 128,9 | 128,9 | 128,9 | 128,9 | 130,9 | 130,9 | 130,9 | 130,9 | 129,8 | 129,8 | 129,8 | 129,8 |
| Divers                                       | 117,7 | 117,7 | 117,7 | 117,7 | 117,7 | 120,4 | 120,4 | 120,4 | 120,4 | 120,4 | 117,3 | 117,3 |
| Indice général                               | 133,8 | 133,8 | 133,6 | 135,6 | 134,8 | 134,0 | 137,8 | 137,7 | 137,7 | 136,9 | 136,0 | 135,8 |

| <b>Indice de type cadre<br/>Année 1992</b> | Janv  | Févr  | Mars  | Avr   | Mai   | Juin  | Juil  | Août  | Sept  | Oct   | Nov   | Déc   |
|--|-------|-------|-------|-------|-------|-------|-------|-------|-------|-------|-------|-------|
| Alimentation                               | 144,8 | 144,3 | 144,8 | 155,3 | 155,3 | 155,7 | 155,8 | 159,8 | 157,7 | 157,0 | 155,1 | 155,0 |
| Habitation                                 | 100,0 | 100,0 | 100,0 | 100,0 | 100,0 | 100,0 | 100,0 | 100,0 | 100,0 | 100,0 | 100,0 | 100,0 |
| Eau-Electricité-Gaz-Combustibles           | 102,2 | 102,2 | 102,2 | 102,2 | 102,2 | 102,2 | 102,2 | 102,2 | 102,2 | 102,2 | 102,2 | 102,2 |
| Equipement                                 | 116,6 | 116,6 | 116,6 | 116,6 | 116,6 | 116,6 | 116,6 | 116,6 | 116,6 | 124,1 | 124,3 | 124,3 |
| Habillement                                | 127,5 | 127,5 | 127,5 | 127,5 | 127,5 | 127,5 | 127,5 | 127,5 | 127,5 | 127,5 | 127,5 | 127,5 |
| Transport                                  | 132,1 | 132,1 | 132,1 | 132,1 | 132,1 | 132,1 | 132,1 | 132,1 | 132,1 | 132,1 | 132,1 | 132,1 |
| Véhicule                                   | 114,1 | 114,1 | 114,1 | 114,1 | 114,1 | 114,1 | 114,1 | 114,1 | 114,1 | 114,1 | 114,1 | 114,1 |
| Entretien                                  | 106,0 | 106,0 | 106,0 | 106,0 | 106,0 | 106,0 | 106,0 | 106,0 | 106,0 | 106,0 | 106,2 | 106,2 |
| Hygiène                                    | 135,8 | 135,8 | 135,8 | 135,8 | 135,8 | 135,8 | 135,8 | 135,8 | 135,8 | 135,8 | 135,8 | 135,8 |
| Santé                                      | 120,5 | 120,5 | 120,5 | 120,6 | 121,5 | 121,5 | 121,5 | 123,1 | 121,9 | 121,9 | 121,9 | 121,9 |
| Divers                                     | 105,2 | 105,2 | 105,2 | 105,2 | 105,2 | 105,2 | 105,2 | 105,2 | 105,3 | 105,3 | 105,3 | 105,3 |
| Indice général                             | 125,5 | 125,3 | 125,5 | 129,5 | 129,5 | 129,7 | 129,7 | 131,3 | 130,5 | 130,7 | 129,9 | 129,9 |



**Tableau 110 : Indices des prix par fonction d'Abidjan (suite 3)**

| <b>Indice de type ouvrier<br/>Année 1993</b> | Janv  | Févr  | Mars  | Avr   | Mai   | Juin  | Juil  | Août  | Sept  | Oct   | Nov   | Déc   |
|--|-------|-------|-------|-------|-------|-------|-------|-------|-------|-------|-------|-------|
| Alimentation                                 | 160,0 | 161,2 | 161,2 | 158,4 | 161,5 | 161,7 | 159,2 | 162,7 | 163,0 | 159,3 | 155,8 | 158,5 |
| Habitation                                   | 102,1 | 102,1 | 102,1 | 102,1 | 102,1 | 102,1 | 102,1 | 102,1 | 102,1 | 102,1 | 102,0 | 102,0 |
| Eau-Electricité-Gaz-Combustibles             | 116,8 | 116,8 | 116,8 | 116,8 | 116,8 | 116,8 | 116,8 | 116,8 | 116,8 | 116,8 | 122,5 | 122,5 |
| Equipement                                   | 118,1 | 118,1 | 118,1 | 118,1 | 118,1 | 122,7 | 123,1 | 123,1 | 123,1 | 123,2 | 123,6 | 123,6 |
| Habillement                                  | 118,7 | 118,7 | 118,7 | 118,7 | 118,7 | 118,7 | 118,7 | 120,3 | 120,3 | 119,6 | 119,0 | 119,0 |
| Transport                                    | 140,6 | 140,6 | 140,6 | 140,6 | 140,6 | 140,6 | 140,6 | 140,6 | 140,6 | 140,6 | 141,0 | 141,0 |
| Véhicule                                     | 126,1 | 130,2 | 130,2 | 130,2 | 130,2 | 135,3 | 138,7 | 138,7 | 138,7 | 138,7 | 140,4 | 142,6 |
| Entretien                                    | 103,3 | 103,3 | 103,3 | 103,5 | 104,1 | 104,1 | 102,9 | 102,9 | 102,9 | 102,9 | 103,3 | 103,3 |
| Hygiène                                      | 113,7 | 113,7 | 113,7 | 113,7 | 113,7 | 113,7 | 113,7 | 113,7 | 113,7 | 113,7 | 114,1 | 114,1 |
| Santé  | 131,6 | 131,6 | 131,6 | 131,6 | 131,6 | 131,6 | 131,6 | 133,5 | 133,5 | 133,5 | 133,8 | 133,8 |
| Divers                                       | 115,9 | 115,9 | 115,9 | 116,8 | 116,8 | 118,3 | 118,3 | 118,3 | 117,5 | 117,5 | 122,4 | 122,4 |
| Indice général                               | 138,7 | 139,5 | 139,5 | 138,2 | 139,7 | 140,3 | 139,3 | 141,2 | 141,3 | 139,4 | 138,7 | 140,1 |

| <b>Indice de type cadre<br/>Année 1993</b> | Janv  | Févr  | Mars  | Avr   | Mai   | Juin  | Juil  | Août  | Sept  | Oct   | Nov   | Déc   |
|--|-------|-------|-------|-------|-------|-------|-------|-------|-------|-------|-------|-------|
| Alimentation                               | 158,6 | 158,8 | 158,7 | 156,7 | 158,8 | 160,3 | 158,3 | 156,7 | 157,5 | 141,3 | 155,0 | 159,4 |
| Habitation                                 | 100,0 | 100,0 | 100,0 | 100,0 | 100,0 | 100,0 | 100,0 | 100,0 | 100,0 | 100,0 | 100,0 | 100,0 |
| Eau-Electricité-Gaz-Combustibles           | 102,2 | 102,2 | 102,2 | 102,2 | 102,2 | 102,2 | 102,2 | 102,2 | 102,2 | 102,2 | 102,2 | 103,1 |
| Equipement                                 | 124,1 | 124,1 | 124,1 | 125,3 | 125,3 | 125,3 | 125,3 | 125,3 | 125,3 | 125,6 | 125,7 | 125,9 |
| Habillement                                | 127,5 | 127,5 | 127,5 | 125,9 | 125,1 | 123,3 | 128,1 | 128,1 | 129,0 | 129,9 | 130,4 | 129,8 |
| Transport                                  | 132,1 | 132,1 | 132,1 | 132,1 | 132,1 | 132,1 | 132,1 | 132,1 | 132,1 | 132,1 | 132,0 | 132,0 |
| Véhicule                                   | 114,1 | 125,1 | 125,1 | 125,1 | 125,1 | 125,3 | 131,4 | 131,4 | 131,4 | 129,6 | 128,5 | 128,5 |
| Entretien                                  | 106,2 | 106,2 | 106,2 | 106,2 | 107,7 | 109,4 | 109,4 | 109,4 | 109,4 | 109,4 | 109,5 | 109,5 |
| Hygiène                                    | 135,8 | 135,8 | 135,8 | 153,9 | 153,9 | 153,9 | 153,9 | 153,9 | 153,9 | 154,5 | 168,6 | 168,6 |
| Santé                                      | 122,2 | 122,2 | 122,2 | 122,2 | 122,2 | 122,2 | 122,2 | 122,2 | 122,2 | 122,9 | 132,6 | 132,6 |
| Divers                                     | 105,3 | 105,3 | 105,3 | 105,3 | 105,3 | 106,0 | 106,0 | 106,0 | 106,0 | 106,1 | 106,3 | 106,3 |
| Indice général                             | 131,3 | 132,4 | 132,4 | 131,6 | 132,4 | 132,8 | 133,1 | 132,5 | 132,9 | 126,6 | 132,1 | 133,8 |

**Tableau 110 : Indices des prix par fonction d'Abidjan (suite 4)**

| <b>Indice de type ouvrier<br/>Année 1994</b> | Janv  | Févr  | Mars  | Avr   | Mai   | Juin  | Juil  | Août  | Sept  | Oct   | Nov   | Déc   |
|--|-------|-------|-------|-------|-------|-------|-------|-------|-------|-------|-------|-------|
| Alimentation                                 | 110,6 | 113,2 | 119,1 | 122,7 | 126,2 | 128,7 | 130,7 | 129,3 | 127,9 | 128,0 | 126,8 | 126,8 |
| Habitation                                   | 101,5 | 101,5 | 109,5 | 109,5 | 109,5 | 109,5 | 109,5 | 113,1 | 113,6 | 114,0 | 114,7 | 114,7 |
| Eau-Electricité-Gaz-Combustibles             | 109,6 | 108,8 | 114,2 | 107,0 | 113,1 | 115,8 | 122,6 | 120,6 | 118,5 | 120,0 | 124,5 | 124,7 |
| Equipement                                   | 115,5 | 127,4 | 131,3 | 132,0 | 136,4 | 137,3 | 140,2 | 139,2 | 145,5 | 144,8 | 145,4 | 147,1 |
| Habillement                                  | 100,6 | 120,8 | 135,2 | 136,3 | 143,7 | 146,5 | 148,9 | 157,7 | 157,6 | 158,6 | 157,8 | 158,2 |
| Transport                                    | 100,0 | 102,7 | 104,5 | 104,5 | 104,5 | 112,6 | 112,6 | 112,6 | 138,4 | 138,4 | 138,4 | 138,4 |
| Véhicule                                     | 128,8 | 128,8 | 128,8 | 128,9 | 132,2 | 145,1 | 145,1 | 145,1 | 141,3 | 141,9 | 141,9 | 141,9 |
| Entretien                                    | 129,4 | 130,1 | 130,2 | 131,0 | 131,1 | 130,1 | 130,1 | 130,6 | 130,6 | 130,6 | 130,6 | 131,2 |
| Hygiène                                      | 140,3 | 143,2 | 145,5 | 143,4 | 144,8 | 148,0 | 147,8 | 147,8 | 145,1 | 145,1 | 145,1 | 145,1 |
| Santé  | 139,8 | 139,4 | 139,4 | 131,0 | 131,0 | 146,3 | 144,0 | 143,3 | 142,6 | 142,7 | 142,1 | 142,1 |
| Divers                                       | 105,7 | 145,0 | 145,0 | 146,0 | 146,1 | 150,0 | 150,0 | 154,8 | 155,3 | 156,1 | 160,4 | 160,4 |
| Indice général                               | 109,5 | 116,3 | 122,0 | 123,2 | 126,5 | 130,0 | 131,8 | 132,5 | 133,4 | 133,8 | 133,9 | 134,0 |

| <b>Indice de type cadre<br/>Année 1994</b> | Janv  | Févr  | Mars  | Avr   | Mai   | Juin  | Juil  | Août  | Sept  | Oct   | Nov   | Déc   |
|--|-------|-------|-------|-------|-------|-------|-------|-------|-------|-------|-------|-------|
| Alimentation                               | 112,4 | 115,5 | 121,0 | 124,4 | 128,5 | 131,9 | 132,9 | 132,7 | 131,8 | 132,4 | 131,2 | 131,5 |
| Habitation                                 | 101,0 | 101,3 | 106,6 | 106,6 | 106,6 | 106,6 | 106,6 | 109,2 | 109,5 | 109,8 | 110,3 | 110,3 |
| Eau-Electricité-Gaz-Combustibles           | 103,7 | 105,3 | 109,7 | 103,8 | 111,6 | 113,8 | 118,7 | 117,2 | 115,5 | 116,6 | 120,4 | 120,4 |
| Equipement                                 | 115,7 | 144,9 | 145,1 | 146,7 | 147,6 | 157,2 | 158,7 | 161,4 | 162,9 | 163,2 | 164,1 | 158,8 |
| Habillement                                | 102,2 | 105,0 | 116,6 | 125,0 | 125,0 | 139,4 | 141,5 | 143,0 | 143,5 | 143,8 | 143,8 | 154,2 |
| Transport                                  | 100,0 | 101,3 | 101,3 | 101,3 | 101,3 | 114,8 | 114,8 | 114,8 | 135,4 | 135,4 | 135,4 | 135,4 |
| Véhicule                                   | 126,6 | 126,6 | 126,6 | 126,6 | 126,6 | 131,8 | 132,6 | 132,8 | 128,5 | 128,5 | 128,5 | 128,5 |
| Entretien                                  | 105,9 | 106,0 | 106,0 | 106,3 | 106,4 | 109,0 | 111,2 | 113,7 | 113,9 | 113,9 | 113,9 | 110,5 |
| Hygiène                                    | 159,9 | 171,8 | 177,7 | 166,8 | 166,8 | 169,7 | 190,6 | 190,7 | 190,3 | 190,3 | 197,7 | 132,0 |
| Santé                                      | 150,0 | 150,0 | 150,0 | 150,0 | 150,9 | 160,8 | 158,0 | 153,4 | 155,7 | 155,5 | 155,3 | 155,3 |
| Divers                                     | 114,3 | 121,5 | 121,6 | 121,7 | 122,5 | 131,0 | 131,0 | 131,1 | 130,4 | 130,4 | 130,4 | 131,1 |
| Indice général                             | 110,8 | 114,8 | 119,2 | 121,0 | 123,3 | 128,9 | 130,2 | 130,6 | 131,1 | 131,5 | 131,5 | 131,9 |

**Tableau 110 : Indices des prix par fonction d'Abidjan (suite 5)**

| <b>Indice de type ouvrier<br/>Année 1995</b> | Janv  | Févr  | Mars  | Avr   | Mai   | Juin  | Juil  | Août  | Sept  | Oct   | Nov   | Déc   |
|--|-------|-------|-------|-------|-------|-------|-------|-------|-------|-------|-------|-------|
| Alimentation                                 | 137,7 | 138,8 | 144,8 | 148,6 | 149,5 | 151,5 | 149,9 | 147,6 | 145,8 | 146,0 | 144,9 | 142,3 |
| Habitation                                   | 114,7 | 114,7 | 114,7 | 114,7 | 114,7 | 114,7 | 114,7 | 114,7 | 114,7 | 114,7 | 114,7 | 114,7 |
| Eau-Electricité-Gaz-Combustibles             | 123,2 | 119,6 | 119,4 | 119,4 | 120,7 | 121,7 | 121,7 | 123,4 | 129,4 | 128,6 | 129,4 | 129,2 |
| Equipement                                   | 157,9 | 160,4 | 166,4 | 166,3 | 167,1 | 155,0 | 156,9 | 156,8 | 160,6 | 160,1 | 160,4 | 161,6 |
| Habillement                                  | 161,8 | 163,3 | 168,3 | 166,0 | 164,4 | 165,6 | 156,0 | 166,9 | 167,1 | 167,9 | 167,9 | 167,9 |
| Transport                                    | 138,4 | 138,4 | 138,4 | 138,4 | 138,4 | 138,4 | 138,4 | 138,4 | 138,4 | 138,4 | 138,4 | 138,4 |
| Véhicule                                     | 141,9 | 141,9 | 141,9 | 141,9 | 141,9 | 141,9 | 141,9 | 141,9 | 141,9 | 141,9 | 141,9 | 141,9 |
| Entretien                                    | 131,2 | 131,7 | 131,7 | 131,7 | 131,7 | 131,8 | 131,8 | 131,2 | 131,2 | 131,2 | 131,2 | 131,2 |
| Hygiène                                      | 145,3 | 149,2 | 149,2 | 152,0 | 152,0 | 151,9 | 152,1 | 156,3 | 156,3 | 156,3 | 156,3 | 156,3 |
| Santé  | 142,1 | 141,6 | 147,3 | 153,7 | 154,5 | 153,7 | 153,7 | 153,7 | 154,8 | 154,8 | 154,9 | 154,9 |
| Divers                                       | 166,2 | 166,0 | 169,1 | 171,1 | 170,5 | 170,5 | 171,0 | 171,4 | 171,2 | 172,2 | 171,8 | 171,9 |
| Indice général                               | 140,3 | 140,8 | 144,7 | 146,5 | 146,8 | 147,6 | 146,9 | 146,2 | 146,0 | 146,1 | 145,6 | 144,4 |

| <b>Indice de type cadre<br/>Année 1995</b> | Janv  | Févr  | Mars  | Avr   | Mai   | Juin  | Juil  | Août  | Sept  | Oct   | Nov   | Déc   |
|--|-------|-------|-------|-------|-------|-------|-------|-------|-------|-------|-------|-------|
| Alimentation                               | 139,7 | 139,5 | 145,6 | 149,8 | 150,4 | 153,5 | 150,5 | 149,6 | 148,0 | 148,6 | 147,9 | 145,5 |
| Habitation                                 | 110,3 | 110,3 | 110,3 | 110,3 | 110,3 | 110,3 | 110,3 | 110,3 | 110,3 | 110,3 | 110,3 | 110,3 |
| Eau-Electricité-Gaz-Combustibles           | 120,6 | 117,9 | 117,4 | 117,4 | 118,5 | 119,0 | 119,0 | 119,7 | 124,1 | 123,1 | 124,1 | 123,6 |
| Equipement                                 | 157,1 | 158,4 | 158,4 | 159,3 | 165,7 | 164,6 | 164,1 | 163,1 | 163,1 | 163,1 | 163,8 | 164,4 |
| Habillement                                | 158,7 | 161,6 | 165,2 | 165,4 | 165,2 | 164,5 | 164,4 | 162,5 | 162,5 | 161,8 | 161,8 | 161,8 |
| Transport                                  | 135,4 | 135,4 | 135,4 | 135,4 | 135,4 | 135,4 | 135,4 | 135,4 | 135,4 | 135,4 | 135,4 | 135,4 |
| Véhicule                                   | 128,5 | 128,5 | 128,5 | 128,5 | 128,5 | 128,5 | 128,5 | 130,2 | 130,2 | 130,2 | 130,2 | 130,2 |
| Entretien                                  | 108,4 | 112,5 | 113,8 | 113,5 | 114,5 | 111,2 | 111,2 | 111,2 | 111,2 | 111,5 | 111,6 | 111,6 |
| Hygiène                                    | 143,3 | 136,3 | 130,6 | 130,6 | 130,6 | 129,0 | 129,0 | 128,4 | 129,6 | 129,6 | 129,6 | 129,6 |
| Santé                                      | 155,1 | 155,1 | 157,2 | 158,6 | 158,9 | 160,8 | 160,8 | 160,8 | 161,3 | 162,6 | 162,6 | 162,6 |
| Divers                                     | 130,6 | 135,5 | 135,5 | 135,7 | 136,3 | 136,3 | 136,3 | 137,7 | 137,9 | 137,9 | 138,1 | 138,0 |
| Indice général                             | 135,5 | 135,9 | 138,6 | 140,4 | 141,1 | 142,2 | 141,0 | 140,7 | 140,4 | 140,5 | 140,4 | 139,4 |

**Tableau 110 : Indices des prix par fonction d'Abidjan (suite 6)**

| <b>Indice de type ouvrier<br/>Année 1996</b> | Janv  | Févr  | Mars  | Avr   | Mai   | Juin  | Juil  | Août  | Sept  | Oct   | Nov   | Déc   |
|--|-------|-------|-------|-------|-------|-------|-------|-------|-------|-------|-------|-------|
| Alimentation                                 | 144,3 | 144,2 | 146,2 | 149,2 | 151,1 | 152,8 | 150,2 | 150,2 | 151,9 | 148,9 | 148,5 | 148,7 |
| Habitation                                   | 114,7 | 114,7 | 114,7 | 114,7 | 114,7 | 114,7 | 114,7 | 114,7 | 114,7 | 114,7 | 114,7 | 114,7 |
| Eau-Electricité-Gaz-Combustibles             | 131,5 | 138,7 | 132,1 | 130,2 | 141,5 | 142,2 | 143,8 | 146,8 | 142,8 | 146,8 | 146,1 | 145,4 |
| Equipement                                   | 162,1 | 161,8 | 161,9 | 162,7 | 162,1 | 161,8 | 161,6 | 161,9 | 161,0 | 161,7 | 165,9 | 165,9 |
| Habillement                                  | 167,2 | 170,8 | 171,3 | 171,3 | 171,4 | 171,2 | 171,3 | 171,3 | 170,5 | 170,5 | 170,6 | 170,6 |
| Transport                                    | 138,4 | 138,4 | 138,4 | 138,4 | 138,4 | 138,4 | 138,4 | 138,4 | 138,4 | 138,4 | 137,6 | 137,6 |
| Véhicule                                     | 141,9 | 141,9 | 141,9 | 141,9 | 141,9 | 141,9 | 140,7 | 140,1 | 140,7 | 140,7 | 142,2 | 142,2 |
| Entretien                                    | 131,5 | 131,5 | 131,5 | 131,7 | 131,7 | 131,6 | 131,6 | 131,6 | 131,6 | 131,6 | 131,6 | 131,6 |
| Hygiène                                      | 156,3 | 155,9 | 156,0 | 156,0 | 156,0 | 156,3 | 156,3 | 156,3 | 156,3 | 156,3 | 156,3 | 156,3 |
| Santé  | 154,9 | 154,9 | 154,9 | 154,9 | 155,0 | 155,0 | 155,0 | 155,0 | 155,0 | 155,0 | 157,3 | 157,3 |
| Divers                                       | 173,9 | 173,9 | 173,6 | 174,3 | 175,7 | 175,3 | 174,9 | 175,6 | 175,9 | 174,6 | 174,8 | 174,8 |
| Indice général                               | 145,7 | 146,6 | 147,0 | 148,4 | 150,4 | 151,2 | 150,0 | 150,3 | 150,7 | 149,5 | 149,5 | 149,5 |

| <b>Indice de type cadre<br/>Année 1996</b> | Janv  | Févr  | Mars  | Avr   | Mai   | Juin  | Juil  | Août  | Sept  | Oct   | Nov   | Déc   |
|--|-------|-------|-------|-------|-------|-------|-------|-------|-------|-------|-------|-------|
| Alimentation                               | 146,9 | 146,2 | 148,1 | 151,1 | 152,6 | 155,2 | 153,0 | 153,5 | 153,1 | 150,6 | 149,4 | 150,5 |
| Habitation                                 | 110,3 | 110,3 | 110,3 | 110,3 | 110,3 | 110,3 | 110,3 | 110,3 | 110,3 | 110,3 | 110,3 | 110,3 |
| Eau-Electricité-Gaz-Combustibles           | 124,8 | 130,7 | 125,4 | 123,8 | 133,0 | 133,6 | 133,6 | 135,6 | 132,3 | 135,6 | 134,6 | 134,0 |
| Equipement                                 | 164,3 | 164,3 | 163,9 | 163,1 | 162,9 | 164,3 | 164,2 | 164,6 | 164,6 | 164,6 | 164,9 | 164,9 |
| Habillement                                | 162,4 | 160,5 | 161,8 | 162,2 | 163,5 | 163,1 | 163,0 | 163,0 | 163,1 | 163,1 | 163,1 | 163,4 |
| Transport                                  | 135,4 | 135,4 | 135,4 | 135,4 | 135,4 | 135,4 | 135,4 | 135,4 | 135,4 | 135,4 | 135,4 | 135,4 |
| Véhicule                                   | 130,2 | 130,2 | 130,2 | 130,2 | 130,2 | 130,2 | 128,9 | 128,3 | 129,3 | 129,3 | 131,6 | 131,6 |
| Entretien                                  | 111,7 | 111,9 | 117,0 | 116,9 | 118,6 | 118,6 | 118,6 | 118,7 | 118,7 | 118,7 | 118,5 | 118,5 |
| Hygiène                                    | 133,4 | 145,4 | 153,4 | 145,2 | 157,5 | 170,6 | 170,5 | 182,7 | 182,7 | 170,5 | 170,5 | 170,5 |
| Santé                                      | 162,6 | 162,6 | 162,6 | 162,6 | 162,6 | 162,6 | 163,0 | 163,0 | 163,0 | 163,7 | 164,7 | 164,7 |
| Divers                                     | 138,0 | 138,0 | 140,5 | 141,8 | 141,8 | 141,8 | 142,2 | 142,2 | 144,5 | 144,5 | 144,5 | 144,5 |
| Indice général                             | 140,1 | 140,2 | 141,0 | 142,0 | 143,6 | 144,8 | 143,8 | 144,2 | 144,0 | 143,3 | 142,9 | 143,3 |

**Tableau 110 : Indices des prix par fonction d'Abidjan (suite 7)**

| <b>Indice de type ouvrier<br/>Année 1997</b> | Janv  | Févr  | Mars  | Avr   | Mai   | Juin  | Juil  | Août  | Sept  | Oct   | Nov   | Déc   |
|--|-------|-------|-------|-------|-------|-------|-------|-------|-------|-------|-------|-------|
| Alimentation                                 | 151,3 | 156,9 | 162,2 | 165,8 | 167,2 | 172,1 | 171,9 | 169,3 | 168,6 | 163,3 | 163,2 | 164,4 |
| Habitation                                   | 114,7 | 114,7 | 114,7 | 114,7 | 114,7 | 114,7 | 114,7 | 114,7 | 114,7 | 114,7 | 114,7 | 114,7 |
| Eau-Electricité-Gaz-Combustibles             | 146,1 | 147,4 | 144,3 | 141,5 | 138,9 | 139,8 | 139,4 | 142,4 | 142,8 | 141,5 | 140,4 | 141,9 |
| Equipement                                   | 167,1 | 167,1 | 172,2 | 172,2 | 171,9 | 171,9 | 171,8 | 171,8 | 171,8 | 171,8 | 171,8 | 171,8 |
| Habillement                                  | 171,0 | 171,0 | 170,8 | 170,8 | 170,8 | 170,8 | 170,8 | 170,8 | 170,8 | 170,8 | 170,8 | 170,8 |
| Transport                                    | 137,6 | 137,6 | 137,6 | 137,6 | 137,6 | 137,6 | 137,6 | 137,6 | 137,6 | 137,6 | 137,6 | 137,6 |
| Véhicule                                     | 144,8 | 144,8 | 146,0 | 146,0 | 145,3 | 145,3 | 146,5 | 145,3 | 150,0 | 148,9 | 147,4 | 146,5 |
| Entretien                                    | 131,6 | 131,6 | 131,6 | 131,6 | 131,6 | 131,6 | 131,6 | 131,6 | 131,5 | 131,5 | 131,5 | 131,5 |
| Hygiène                                      | 156,3 | 156,2 | 156,0 | 156,0 | 156,6 | 154,9 | 154,9 | 154,9 | 154,9 | 154,9 | 156,9 | 156,9 |
| Santé  | 157,3 | 158,9 | 158,9 | 159,2 | 157,4 | 157,4 | 159,2 | 159,1 | 159,1 | 159,2 | 160,0 | 160,0 |
| Divers                                       | 174,7 | 174,9 | 174,7 | 174,7 | 174,3 | 174,3 | 174,6 | 176,8 | 179,1 | 181,7 | 177,9 | 176,0 |
| Indice général                               | 151,0 | 153,8 | 156,3 | 157,8 | 158,2 | 160,6 | 160,6 | 159,7 | 159,8 | 157,3 | 156,8 | 157,3 |

| <b>Indice de type cadre<br/>Année 1997</b> | Janv  | Févr  | Mars  | Avr   | Mai   | Juin  | Juil  | Août  | Sept  | Oct   | Nov   | Déc   |
|--|-------|-------|-------|-------|-------|-------|-------|-------|-------|-------|-------|-------|
| Alimentation                               | 152,4 | 157,6 | 162,0 | 164,8 | 166,5 | 170,6 | 170,9 | 167,5 | 166,7 | 162,5 | 161,6 | 163,3 |
| Habitation                                 | 110,3 | 110,3 | 110,3 | 110,3 | 110,3 | 110,3 | 110,3 | 110,3 | 110,3 | 110,3 | 110,3 | 110,3 |
| Eau-Electricité-Gaz-Combustibles           | 134,8 | 135,9 | 133,2 | 132,4 | 131,0 | 132,2 | 132,2 | 133,0 | 131,7 | 130,6 | 130,0 | 131,6 |
| Equipement                                 | 166,6 | 165,6 | 165,6 | 165,6 | 165,6 | 165,6 | 165,0 | 165,0 | 164,9 | 164,9 | 164,9 | 164,9 |
| Habillement                                | 163,8 | 162,9 | 162,8 | 162,8 | 163,7 | 163,7 | 163,7 | 163,7 | 163,8 | 163,8 | 163,8 | 163,8 |
| Transport                                  | 135,4 | 135,4 | 135,4 | 135,4 | 135,4 | 135,4 | 135,4 | 135,4 | 135,4 | 135,4 | 135,4 | 135,4 |
| Véhicule                                   | 133,0 | 133,0 | 134,1 | 134,1 | 133,5 | 134,3 | 135,3 | 134,1 | 139,4 | 137,7 | 136,0 | 135,8 |
| Entretien                                  | 118,5 | 118,5 | 118,8 | 121,5 | 122,4 | 122,1 | 122,1 | 121,2 | 122,1 | 122,1 | 121,2 | 121,2 |
| Hygiène                                    | 172,9 | 171,2 | 171,2 | 171,2 | 171,2 | 171,2 | 171,2 | 171,0 | 171,0 | 171,1 | 171,1 | 171,1 |
| Santé                                      | 164,7 | 165,8 | 165,8 | 165,9 | 165,6 | 160,8 | 162,9 | 162,9 | 162,9 | 164,0 | 163,8 | 165,7 |
| Divers                                     | 144,5 | 144,7 | 144,8 | 144,8 | 145,6 | 145,5 | 145,5 | 145,5 | 145,5 | 145,5 | 145,6 | 145,6 |
| Indice général                             | 144,5 | 146,4 | 148,0 | 149,1 | 149,7 | 151,5 | 151,6 | 150,3 | 150,3 | 148,5 | 147,9 | 148,7 |

**Tableau 110 : Indices des prix par fonction d'Abidjan (suite 8)**

| <b>Année 1998</b>   | Janv  | Févr  | Mars  | Avr   | Mai   | Juin  | Juil  | Août  | Sept  | Oct   | Nov   | Déc   |
|---|-------|-------|-------|-------|-------|-------|-------|-------|-------|-------|-------|-------|
| Produits alimentaires, boissons et tabac                          | 112,4 | 114,1 | 116,8 | 120,7 | 126,3 | 130,8 | 124,5 | 120,0 | 115,3 | 111,3 | 110,5 | 110,9 |
| Articles d'habillement et articles chaussants                     | 102,3 | 102,5 | 105,1 | 104,6 | 104,3 | 103,5 | 103,5 | 103,4 | 104,2 | 104,9 | 104,9 | 105,7 |
| Logement, eau, électricité, gaz et autres combustibles            | 100,7 | 101,9 | 101,9 | 100,5 | 101,0 | 101,0 | 101,3 | 101,9 | 101,1 | 102,1 | 104,4 | 103,9 |
| Ameublement, équipement ménager et entretien courant de la maison | 105,6 | 105,9 | 105,2 | 107,0 | 107,7 | 107,8 | 108,2 | 108,4 | 108,4 | 108,9 | 108,9 | 108,8 |
| Santé   | 102,0 | 103,1 | 103,2 | 103,2 | 104,0 | 105,0 | 105,9 | 105,1 | 104,3 | 104,2 | 104,6 | 104,8 |
| Transport   | 101,2 | 101,2 | 100,5 | 101,4 | 102,3 | 102,4 | 102,3 | 102,5 | 102,3 | 102,3 | 101,2 | 101,0 |
| Loisirs, spectacles et culture                                    | 100,4 | 100,6 | 102,3 | 102,7 | 102,7 | 102,3 | 102,2 | 102,5 | 102,6 | 102,8 | 102,9 | 102,8 |
| Enseignement  | 108,3 | 108,4 | 104,5 | 104,4 | 104,4 | 104,6 | 104,6 | 104,6 | 104,6 | 104,1 | 105,2 | 105,2 |
| Hôtels, cafés, restaurants  | 108,0 | 108,6 | 106,4 | 106,9 | 107,2 | 107,2 | 107,2 | 107,2 | 107,3 | 108,6 | 109,5 | 109,9 |
| Autres biens et services  | 110,5 | 110,5 | 110,3 | 110,3 | 110,5 | 107,6 | 107,4 | 108,2 | 107,4 | 107,4 | 107,3 | 107,3 |
| Indice général  | 106,8 | 107,7 | 108,3 | 109,6 | 111,7 | 112,9 | 110,9 | 109,6 | 108,0 | 107,0 | 107,2 | 107,3 |

| <b>Année 1999</b>   | Janv  | Févr  | Mars  | Avr   | Mai   | Juin  | Juil  | Août  | Sept  | Oct   | Nov   | Déc   |
|---|-------|-------|-------|-------|-------|-------|-------|-------|-------|-------|-------|-------|
| Produits alimentaires, boissons et tabac                          | 114,1 | 114,0 | 113,3 | 112,5 | 113,9 | 115,5 | 115,8 | 115,5 | 114,0 | 109,5 | 105,9 | 106,3 |
| Articles d'habillement et articles chaussants                     | 108,4 | 110,6 | 110,2 | 109,8 | 109,8 | 109,7 | 109,7 | 108,6 | 108,2 | 107,7 | 107,7 | 108,5 |
| Logement, eau, électricité, gaz et autres combustibles            | 104,5 | 104,4 | 104,7 | 106,2 | 105,3 | 104,7 | 105,7 | 106,3 | 108,4 | 107,4 | 106,7 | 105,9 |
| Ameublement, équipement ménager et entretien courant de la maison | 110,5 | 110,6 | 110,5 | 110,6 | 110,6 | 110,6 | 110,4 | 110,4 | 110,6 | 111,5 | 111,6 | 111,6 |
| Santé   | 104,3 | 105,4 | 105,5 | 105,1 | 104,7 | 104,8 | 104,8 | 103,6 | 104,2 | 104,6 | 104,4 | 104,3 |
| Transport   | 99,9  | 99,8  | 99,4  | 99,9  | 100,1 | 100,1 | 100,1 | 114,7 | 118,0 | 118,1 | 118,1 | 118,4 |
| Loisirs, spectacles et culture                                    | 101,9 | 101,8 | 101,9 | 101,9 | 101,9 | 104,2 | 104,2 | 104,2 | 104,2 | 104,2 | 104,2 | 104,2 |
| Enseignement  | 104,9 | 104,9 | 104,7 | 104,8 | 104,8 | 104,8 | 104,5 | 104,5 | 104,6 | 107,2 | 107,0 | 107,0 |
| Hôtels, cafés, restaurants  | 112,2 | 112,6 | 113,0 | 113,0 | 113,0 | 113,1 | 113,1 | 113,1 | 113,1 | 113,1 | 113,1 | 113,1 |
| Autres biens et services  | 106,8 | 106,9 | 106,9 | 109,7 | 110,3 | 111,8 | 111,9 | 112,0 | 112,0 | 112,0 | 112,3 | 112,2 |
| Indice général  | 108,8 | 109,0 | 108,8 | 108,9 | 109,3 | 110,0 | 110,2 | 111,5 | 111,6 | 110,1 | 108,9 | 109,0 |

Bases :

Années 1990 à 1993, base 100 : août 1984 à juillet 1985

Années 1994 à 1997, base 100 : novembre 1992 à octobre 1993

Années 1998 et 1999, base 100 : 1996

Source : Institut National de la Statistique

**Tableau 111 : Indices des prix par fonction de Libreville**

| <b>Année 1990</b> | Janv | Févr | Mars | Avr | Mai | Juin | Juil  | Août  | Sept  | Oct   | Nov   | Déc   |
|-------------------|------|------|------|-----|-----|------|-------|-------|-------|-------|-------|-------|
| Alimentation      | nd   | nd   | nd   | nd  | nd  | nd   | 328,4 | 345,1 | 308,2 | 346,7 | 345,8 | 348,6 |
| Habillement       | nd   | nd   | nd   | nd  | nd  | nd   | 241,4 | 240,1 | 238,7 | 243,5 | 237,5 | 241,2 |
| Habitation        | nd   | nd   | nd   | nd  | nd  | nd   | 273,6 | 265,5 | 263,2 | 264,9 | 265,1 | 265,1 |
| Hygiène           | nd   | nd   | nd   | nd  | nd  | nd   | 414,5 | 419,0 | 422,5 | 414,6 | 414,6 | 416,4 |
| Transports        | nd   | nd   | nd   | nd  | nd  | nd   | 416,1 | 414,2 | 419,8 | 429,5 | 429,5 | 429,5 |
| Loisirs et divers | nd   | nd   | nd   | nd  | nd  | nd   | 275,2 | 275,2 | 275,5 | 275,2 | 275,4 | 275,4 |
| Indice général    | nd   | nd   | nd   | nd  | nd  | nd   | 309,7 | 317,5 | 297,2 | 319,8 | 318,3 | 320,5 |

| <b>Année 1991</b> | Janv  | Févr  | Mars  | Avr   | Mai   | Juin  | Juil  | Août  | Sept  | Oct   | Nov   | Déc   |
|-------------------|-------|-------|-------|-------|-------|-------|-------|-------|-------|-------|-------|-------|
| Alimentation      | 358,8 | 359,3 | 350,1 | 355,9 | 359,7 | 348,6 | 342,5 | 339,0 | 333,8 | 312,6 | 303,3 | 296,6 |
| Habillement       | 241,9 | 243,5 | 243,9 | 247,9 | 240,3 | 240,6 | 246,8 | 247,0 | 241,5 | 246,1 | 243,0 | 245,0 |
| Habitation        | 262,0 | 260,6 | 263,0 | 263,0 | 267,6 | 271,5 | 269,1 | 265,3 | 263,9 | 266,4 | 266,8 | 268,6 |
| Hygiène           | 430,4 | 430,4 | 435,1 | 435,3 | 417,7 | 417,7 | 434,5 | 441,2 | 462,4 | 435,1 | 436,9 | 443,2 |
| Transports        | 429,5 | 429,5 | 429,5 | 429,5 | 445,1 | 445,1 | 445,1 | 445,1 | 479,5 | 479,5 | 483,2 | 483,2 |
| Loisirs et divers | 270,2 | 270,2 | 268,9 | 280,9 | 300,5 | 300,5 | 300,9 | 300,9 | 300,5 | 267,4 | 264,6 | 264,9 |
| Indice général    | 325,7 | 326,1 | 321,5 | 326,1 | 329,4 | 323,9 | 321,7 | 319,4 | 318,0 | 304,8 | 299,4 | 296,4 |

| <b>Année 1992</b> | Janv  | Févr  | Mars  | Avr   | Mai   | Juin  | Juil  | Août  | Sept  | Oct   | Nov   | Déc   |
|-------------------|-------|-------|-------|-------|-------|-------|-------|-------|-------|-------|-------|-------|
| Alimentation      | 277,3 | 270,3 | 267,7 | 273,0 | 271,6 | 281,7 | 290,5 | 299,2 | 299,3 | 288,7 | 292,8 | 277,7 |
| Habillement       | 251,0 | 247,5 | 247,5 | 248,9 | 246,6 | 247,7 | 247,7 | 246,0 | 237,7 | 238,6 | 238,6 | 237,7 |
| Habitation        | 268,5 | 263,6 | 263,1 | 262,9 | 263,0 | 263,0 | 262,8 | 262,9 | 262,9 | 261,3 | 260,9 | 258,7 |
| Hygiène           | 444,6 | 441,2 | 443,5 | 444,4 | 444,9 | 444,3 | 444,3 | 444,3 | 444,3 | 446,0 | 446,0 | 444,3 |
| Transports        | 483,2 | 483,2 | 483,2 | 483,2 | 483,2 | 483,2 | 483,2 | 483,2 | 483,2 | 483,2 | 483,2 | 483,2 |
| Loisirs et divers | 266,3 | 257,0 | 257,0 | 257,0 | 256,8 | 256,8 | 256,8 | 256,8 | 256,8 | 256,8 | 256,8 | 256,8 |
| Indice général    | 287,0 | 281,2 | 279,8 | 282,9 | 281,8 | 287,5 | 292,2 | 296,7 | 295,3 | 289,5 | 291,7 | 283,0 |

| <b>Année 1993</b> | Janv  | Févr  | Mars  | Avr   | Mai   | Juin  | Juil  | Août  | Sept  | Oct   | Nov   | Déc   |
|-------------------|-------|-------|-------|-------|-------|-------|-------|-------|-------|-------|-------|-------|
| Alimentation      | 281,2 | 285,8 | 271,1 | 277,9 | 288,9 | 286,7 | 289,7 | 294,8 | 295,7 | 297,1 | 296,9 | 283,6 |
| Habillement       | 239,4 | 244,4 | 245,9 | 245,9 | 245,9 | 247,2 | 247,2 | 242,8 | 251,2 | 253,2 | 219,8 | 217,7 |
| Habitation        | 257,1 | 257,4 | 257,5 | 257,4 | 255,6 | 257,1 | 256,4 | 251,8 | 252,8 | 254,2 | 255,8 | 255,1 |
| Hygiène           | 460,7 | 460,7 | 469,1 | 469,1 | 469,2 | 469,2 | 469,2 | 472,3 | 474,6 | 476,7 | 476,7 | 605,6 |
| Transports        | 483,2 | 493,3 | 493,3 | 493,3 | 493,3 | 493,3 | 493,3 | 493,3 | 493,3 | 504,9 | 505,4 | 505,4 |
| Loisirs et divers | 257,3 | 249,4 | 249,4 | 249,4 | 250,6 | 249,6 | 249,6 | 249,8 | 249,8 | 257,3 | 257,3 | 257,4 |
| Indice général    | 285,3 | 288,9 | 281,3 | 285,0 | 290,8 | 290,0 | 291,5 | 293,0 | 295,1 | 297,7 | 292,0 | 286,7 |

**Tableau 111 : Indices des prix par fonction de Libreville (suite 1)**

| <b>Année 1994</b> | Janv  | Févr  | Mars  | Avr   | Mai   | Juin  | Juil  | Août  | Sept  | Oct   | Nov   | Déc   |
|-------------------|-------|-------|-------|-------|-------|-------|-------|-------|-------|-------|-------|-------|
| Alimentation      | 284,9 | 342,2 | 370,7 | 371,6 | 379,5 | 385,4 | 378,2 | 412,1 | 399,7 | 398,1 | 392,5 | 403,0 |
| Habillement       | 285,2 | 301,1 | 303,5 | 304,5 | 316,5 | 322,1 | 313,4 | 314,2 | 314,5 | 317,4 | 317,6 | 316,3 |
| Habitation        | 264,3 | 269,0 | 283,6 | 319,1 | 319,5 | 357,3 | 374,1 | 375,8 | 379,2 | 386,2 | 389,0 | 394,3 |
| Hygiène           | 522,7 | 532,3 | 553,8 | 571,4 | 590,7 | 599,2 | 617,8 | 619,5 | 643,6 | 652,6 | 656,8 | 659,5 |
| Transports        | 545,2 | 626,5 | 626,5 | 657,6 | 657,6 | 661,5 | 661,0 | 661,0 | 661,0 | 661,0 | 661,0 | 661,0 |
| Loisirs et divers | 288,5 | 319,4 | 312,8 | 403,5 | 403,7 | 403,4 | 517,6 | 526,6 | 547,7 | 549,4 | 490,8 | 493,0 |
| Indice général    | 303,4 | 345,5 | 363,4 | 376,9 | 383,8 | 393,3 | 397,9 | 417,4 | 413,0 | 413,8 | 407,4 | 413,7 |

| <b>Année 1995</b> | Janv  | Févr  | Mars  | Avr   | Mai   | Juin  | Juil  | Août  | Sept  | Oct   | Nov   | Déc   |
|-------------------|-------|-------|-------|-------|-------|-------|-------|-------|-------|-------|-------|-------|
| Alimentation      | 399,1 | 391,5 | 384,9 | 401,8 | 419,5 | 405,2 | 414,9 | 415,3 | 414,0 | 426,4 | 400,9 | 403,1 |
| Habillement       | 300,3 | 302,6 | 313,2 | 326,0 | 330,0 | 334,4 | 334,4 | 334,4 | 332,4 | 327,0 | 333,4 | 334,4 |
| Habitation        | 390,9 | 397,7 | 394,0 | 397,1 | 397,7 | 400,4 | 405,7 | 409,9 | 402,3 | 425,5 | 424,8 | 425,9 |
| Hygiène           | 668,6 | 672,5 | 644,0 | 644,2 | 648,1 | 650,5 | 644,9 | 650,7 | 646,8 | 644,2 | 646,3 | 646,3 |
| Transports        | 676,7 | 684,9 | 684,9 | 684,9 | 686,4 | 686,4 | 696,1 | 696,1 | 696,1 | 696,1 | 696,1 | 696,1 |
| Loisirs et divers | 503,1 | 503,3 | 532,2 | 534,6 | 535,4 | 536,6 | 536,4 | 536,5 | 536,3 | 576,5 | 576,5 | 576,5 |
| Indice général    | 410,2 | 408,0 | 407,1 | 419,1 | 429,8 | 423,2 | 429,7 | 430,6 | 428,5 | 439,9 | 427,0 | 428,6 |

| <b>Année 1996</b> | Janv  | Févr  | Mars  | Avr   | Mai   | Juin  | Juil  | Août  | Sept  | Oct   | Nov   | Déc   |
|-------------------|-------|-------|-------|-------|-------|-------|-------|-------|-------|-------|-------|-------|
| Alimentation      | 411,1 | 428,3 | 397,6 | 405,6 | 402,6 | 424,0 | 411,9 | 399,5 | 405,4 | 412,0 | 413,6 | 415,7 |
| Habillement       | 355,5 | 353,0 | 353,0 | 353,0 | 364,1 | 370,1 | 375,6 | 379,9 | 381,7 | 382,2 | 383,3 | 383,3 |
| Habitation        | 398,1 | 398,7 | 399,6 | 397,1 | 397,2 | 396,2 | 394,3 | 394,4 | 395,2 | 395,9 | 398,2 | 398,1 |
| Hygiène           | 635,0 | 634,5 | 642,2 | 640,8 | 625,6 | 615,9 | 618,2 | 618,2 | 623,8 | 647,9 | 647,9 | 647,9 |
| Transports        | 642,4 | 642,4 | 630,5 | 630,5 | 630,5 | 630,5 | 630,5 | 630,5 | 630,5 | 630,5 | 630,5 | 630,5 |
| Loisirs et divers | 700,3 | 700,4 | 700,4 | 700,2 | 700,2 | 700,3 | 700,2 | 700,3 | 700,3 | 699,2 | 699,0 | 699,0 |
| Indice général    | 437,6 | 446,7 | 429,4 | 433,3 | 433,4 | 445,8 | 440,0 | 434,0 | 437,7 | 441,9 | 443,3 | 444,4 |

| <b>Année 1997</b> | Janv  | Févr  | Mars  | Avr   | Mai   | Juin  | Juil  | Août  | Sept  | Oct   | Nov   | Déc   |
|-------------------|-------|-------|-------|-------|-------|-------|-------|-------|-------|-------|-------|-------|
| Alimentation      | 419,3 | 418,6 | 410,8 | 431,9 | 443,9 | 445,6 | 457,6 | 480,5 | 440,8 | 432,0 | 430,5 | 426,5 |
| Habillement       | 383,3 | 383,3 | 384,5 | 384,5 | 384,5 | 384,7 | 384,7 | 384,7 | 385,3 | 385,3 | 385,3 | 385,2 |
| Habitation        | 398,2 | 399,7 | 399,2 | 398,8 | 399,1 | 399,8 | 399,6 | 399,5 | 399,5 | 403,5 | 405,0 | 400,1 |
| Hygiène           | 647,9 | 647,9 | 649,4 | 650,1 | 651,1 | 652,6 | 650,1 | 650,1 | 631,3 | 630,3 | 635,3 | 636,3 |
| Transports        | 630,5 | 630,5 | 639,9 | 639,9 | 639,9 | 639,9 | 646,3 | 646,3 | 646,3 | 636,9 | 636,9 | 686,1 |
| Loisirs et divers | 699,0 | 700,2 | 701,2 | 701,1 | 701,1 | 701,4 | 701,5 | 701,4 | 702,3 | 702,3 | 702,6 | 702,6 |
| Indice général    | 446,3 | 446,3 | 442,8 | 454,3 | 461,0 | 462,0 | 468,9 | 481,5 | 459,6 | 454,6 | 454,2 | 454,4 |



**Tableau 111 : Indices des prix par fonction de Libreville (suite 2)**

| <b>Année 1998</b> | Janv  | Févr  | Mars  | Avr   | Mai   | Juin  | Juil  | Août  | Sept  | Oct   | Nov   | Déc   |
|-------------------|-------|-------|-------|-------|-------|-------|-------|-------|-------|-------|-------|-------|
| Alimentation      | 450,9 | 438,7 | 447,0 | 447,8 | 448,1 | 443,0 | 453,1 | 462,8 | 457,9 | 452,4 | 447,2 | 447,5 |
| Habillement       | 385,2 | 389,0 | 389,0 | 381,2 | 378,6 | 385,4 | 387,9 | 387,6 | 387,5 | 387,5 | 383,7 | 383,8 |
| Habitation        | 396,3 | 393,5 | 394,2 | 393,9 | 393,7 | 393,5 | 393,2 | 394,9 | 393,9 | 394,8 | 392,2 | 392,7 |
| Hygiène           | 637,2 | 634,8 | 635,6 | 634,9 | 633,2 | 631,6 | 630,3 | 628,9 | 628,7 | 628,7 | 628,5 | 628,3 |
| Transports        | 699,0 | 699,0 | 709,1 | 709,1 | 709,1 | 709,1 | 709,1 | 718,4 | 709,1 | 709,1 | 709,1 | 709,1 |
| Loisirs et divers | 702,6 | 702,6 | 704,0 | 705,2 | 705,4 | 705,6 | 706,7 | 706,9 | 703,4 | 703,4 | 703,8 | 704,3 |
| Indice général    | 468,1 | 461,7 | 467,0 | 466,2 | 465,8 | 464,2 | 470,1 | 476,2 | 472,5 | 469,6 | 465,8 | 466,1 |

| <b>Année 1999</b> | Janv  | Févr  | Mars  | Avr   | Mai   | Juin  | Juil  | Août  | Sept  | Oct   | Nov   | Déc   |
|-------------------|-------|-------|-------|-------|-------|-------|-------|-------|-------|-------|-------|-------|
| Alimentation      | 444,4 | 442,4 | 445,0 | 441,9 | 440,6 | 449,9 | 450,3 | 456,5 | 453,6 | 451,3 | 444,1 | 441,6 |
| Habillement       | 384,6 | 381,6 | 380,9 | 378,9 | 379,1 | 378,5 | 377,9 | 378,6 | 380,0 | 378,6 | 378,3 | 378,5 |
| Habitation        | 393,0 | 391,2 | 389,3 | 390,7 | 392,2 | 394,0 | 388,1 | 389,3 | 389,0 | 391,5 | 389,0 | 389,1 |
| Hygiène           | 628,2 | 628,2 | 628,2 | 628,0 | 627,8 | 627,8 | 627,8 | 627,7 | 627,7 | 627,7 | 627,7 | 628,4 |
| Transports        | 709,1 | 707,1 | 707,1 | 707,7 | 697,1 | 697,5 | 697,5 | 699,4 | 710,5 | 722,4 | 722,4 | 721,3 |
| Loisirs et divers | 703,9 | 703,9 | 703,9 | 703,9 | 703,9 | 704,1 | 706,6 | 706,6 | 706,7 | 706,7 | 706,7 | 706,7 |
| Indice général    | 464,6 | 462,5 | 463,6 | 461,8 | 460,6 | 465,9 | 465,4 | 469,2 | 468,5 | 468,1 | 463,8 | 462,4 |

Base 100 : 1975

Source : Direction Générale de la Statistique et des Etudes Economiques (DGSEE)

**Tableau 112 : Indices des prix par fonction de Conakry**

| <b>Année 1986</b>            | Janv  | Févr  | Mars  | Avr   | Mai   | Juin  | Juil  | Août  | Sept  | Oct   | Nov   | Déc   |
|------------------------------|-------|-------|-------|-------|-------|-------|-------|-------|-------|-------|-------|-------|
| Alimentation                 | 121,7 | 113,6 | 121,2 | 140,7 | 142,2 | 141,9 | 146,4 | 146,5 | 149,9 | 134,6 | 134,2 | 133,8 |
| Logement, électricité et eau | 103,8 | 118,9 | 116,6 | 125,6 | 125,6 | 271,3 | 271,3 | 284,6 | 324,0 | 324,0 | 324,0 | 324,0 |
| Habillement                  | 124,1 | 108,5 | 109,7 | 110,6 | 119,6 | 120,1 | 124,5 | 136,7 | 144,0 | 140,4 | 152,3 | 152,3 |
| Santé et hygiène             | 103,6 | 122,0 | 134,6 | 134,6 | 141,7 | 153,3 | 160,7 | 167,1 | 177,6 | 166,3 | 136,8 | 130,8 |
| Transports                   | 311,9 | 304,1 | 104,1 | 304,1 | 141,7 | 153,3 | 160,7 | 167,1 | 177,6 | 166,3 | 236,8 | 230,8 |
| Biens durables               | 146,7 | 142,8 | 143,5 | 136,0 | 139,4 | 158,3 | 161,5 | 159,8 | 153,1 | 194,6 | 194,5 | 198,6 |
| Energie domestique           | 157,1 | 155,1 | 165,2 | 164,5 | 228,9 | 159,5 | 223,1 | 215,3 | 241,3 | 214,2 | 238,1 | 226,6 |
| Loisirs                      | 127,4 | 129,4 | 132,8 | 132,9 | 137,8 | 140,9 | 138,5 | 135,7 | 137,8 | 161,5 | 178,7 | 188,9 |
| Indice général               | 131,2 | 127,1 | 134,8 | 146,1 | 151,1 | 158,5 | 164,9 | 165,9 | 172,1 | 163,3 | 171,7 | 171,8 |

| <b>Année 1987</b>                    | Janv  | Févr  | Mars  | Avr   | Mai   | Juin  | Juil  | Août  | Sept  | Oct   | Nov   | Déc   |
|--------------------------------------|-------|-------|-------|-------|-------|-------|-------|-------|-------|-------|-------|-------|
| Alimentation                         | 100,2 | 108,3 | 108,5 | 111,3 | 127,2 | 135,8 | 144,1 | 142,9 | 139,3 | 144,1 | 139,6 | 143,0 |
| Habillement                          | 99,9  | 104,6 | 101,1 | 114,4 | 121,1 | 117,9 | 118,7 | 125,3 | 116,4 | 117,2 | 115,9 | 113,2 |
| Santé et hygiène                     | 111,5 | 113,7 | 128,6 | 131,5 | 135,3 | 141,9 | 142,0 | 148,3 | 138,3 | 132,7 | 137,9 | 144,7 |
| Logement, équipement                 | 105,7 | 121,7 | 131,8 | 139,3 | 146,8 | 145,1 | 143,5 | 140,7 | 142,2 | 145,0 | 144,3 | 147,5 |
| Electricité, eau, énergie domestique | 106,4 | 94,8  | 95,4  | 100,0 | 104,8 | 100,6 | 106,2 | 106,7 | 104,8 | 106,4 | 102,8 | 108,9 |
| Transport                            | 100,0 | 102,8 | 105,9 | 105,9 | 106,7 | 107,2 | 106,7 | 106,7 | 114,9 | 114,9 | 114,9 | 114,9 |
| Loisirs et culture                   | 98,9  | 103,3 | 101,2 | 99,3  | 97,7  | 100,3 | 103,6 | 102,6 | 102,9 | 105,0 | 103,8 | 107,0 |
| Indice général                       | 102,7 | 108,0 | 111,3 | 114,4 | 123,3 | 128,0 | 132,3 | 132,9 | 130,2 | 132,0 | 130,3 | 133,7 |

| <b>Année 1988</b>                    | Janv  | Févr  | Mars  | Avr   | Mai   | Juin  | Juil  | Août  | Sept  | Oct   | Nov    | Déc   |
|--------------------------------------|-------|-------|-------|-------|-------|-------|-------|-------|-------|-------|--------|-------|
| Alimentation                         | 140,9 | 147,6 | 154,9 | 163,5 | 163,6 | 163,6 | 177,9 | 192,7 | 202,8 | 189,0 | 181,0, | 186,4 |
| Habillement                          | 126,7 | 143,2 | 134,9 | 150,0 | 146,3 | 147,8 | 147,3 | 146,6 | 130,1 | 134,9 | 138,6  | 140,4 |
| Santé et hygiène                     | 151,8 | 148,8 | 149,6 | 150,3 | 153,5 | 160,6 | 160,4 | 164,8 | 158,3 | 172,5 | 176,8  | 179,7 |
| Logement, équipement                 | 143,7 | 140,8 | 148,0 | 150,0 | 150,9 | 149,8 | 150,3 | 150,8 | 149,6 | 149,9 | 151,0  | 154,0 |
| Electricité, eau, énergie domestique | 109,7 | 111,5 | 110,1 | 123,7 | 121,1 | 124,2 | 123,1 | 133,0 | 132,0 | 121,8 | 124,3  | 122,9 |
| Transport                            | 142,9 | 143,1 | 142,9 | 147,3 | 153,8 | 153,8 | 153,8 | 153,8 | 158,2 | 158,2 | 158,2  | 158,2 |
| Loisirs et culture                   | 114,2 | 116,5 | 113,4 | 115,5 | 115,6 | 114,4 | 113,4 | 113,0 | 114,9 | 121,1 | 128,9  | 129,2 |
| Indice général                       | 138,3 | 141,8 | 145,0 | 151,5 | 152,6 | 153,8 | 160,1 | 168,2 | 171,5 | 167,6 | 165,7  | 168,9 |

**Tableau 112 : Indices des prix par fonction de Conakry (suite 1)**

| <b>Année 1989</b>                    | Janv  | Févr  | Mars  | Avr   | Mai   | Juin  | Juil  | Août  | Sept  | Oct   | Nov   | Déc   |
|--------------------------------------|-------|-------|-------|-------|-------|-------|-------|-------|-------|-------|-------|-------|
| Alimentation                         | 100,7 | 111,2 | 107,9 | 112,9 | 118,2 | 120,7 | 122,3 | 126,6 | 122,3 | 119,2 | 117,2 | 117,9 |
| Habillement                          | 98,5  | 99,4  | 102,2 | 104,8 | 104,3 | 107,4 | 106,2 | 110,8 | 105,7 | 107,0 | 110,4 | 118,1 |
| Santé et hygiène                     | 101,2 | 104,8 | 108,2 | 112,5 | 107,4 | 109,0 | 107,3 | 110,7 | 105,5 | 112,1 | 122,4 | 125,3 |
| Logement, équipement                 | 115,1 | 118,7 | 129,9 | 126,3 | 126,6 | 127,8 | 129,1 | 128,4 | 134,4 | 134,3 | 140,7 | 146,4 |
| Electricité, eau, énergie domestique | 107,4 | 114,8 | 113,9 | 115,0 | 115,0 | 116,7 | 115,0 | 117,5 | 113,2 | 110,8 | 111,5 | 111,7 |
| Transport                            | 106,3 | 127,8 | 127,8 | 127,8 | 128,1 | 128,6 | 129,3 | 129,3 | 132,6 | 132,9 | 134,0 | 134,3 |
| Loisirs et culture                   | 112,1 | 122,3 | 121,9 | 123,8 | 125,1 | 126,5 | 129,8 | 130,3 | 143,0 | 138,6 | 135,0 | 140,5 |
| Indice général                       | 104,9 | 113,9 | 114,7 | 117,1 | 118,9 | 120,8 | 121,6 | 124,2 | 123,4 | 122,3 | 123,6 | 126,0 |

| <b>Année 1990</b>          | Janv  | Févr  | Mars  | Avr   | Mai   | Juin  | Juil  | Août  | Sept  | Oct   | Nov   | Déc   |
|----------------------------|-------|-------|-------|-------|-------|-------|-------|-------|-------|-------|-------|-------|
| Alimentation               | 119,7 | 122,1 | 124,8 | 131,1 | 135,2 | 138,2 | 143,3 | 145,8 | 144,9 | 144,2 | 146,7 | 151,3 |
| Loyer                      | 149,4 | 151,5 | 152,6 | 152,3 | 153,4 | 152,1 | 152,3 | 153,3 | 155,0 | 162,3 | 164,4 | 164,5 |
| Habillement                | 114,1 | 115,4 | 116,1 | 120,4 | 117,6 | 125,3 | 125,0 | 125,4 | 130,4 | 131,5 | 132,9 | 134,4 |
| Transports                 | 134,3 | 135,5 | 135,5 | 135,4 | 135,4 | 135,7 | 141,8 | 142,5 | 174,3 | 187,7 | 187,7 | 188,4 |
| Santé, hygiène             | 130,1 | 133,1 | 135,7 | 137,4 | 134,4 | 139,9 | 143,7 | 146,1 | 151,3 | 160,6 | 167,5 | 169,4 |
| Dépenses sociales, loisirs | 140,2 | 133,3 | 140,9 | 144,1 | 146,5 | 151,5 | 149,5 | 150,7 | 156,6 | 160,2 | 159,1 | 163,4 |
| Eau, énergie               | 109,7 | 111,2 | 116,0 | 117,8 | 128,8 | 130,0 | 135,3 | 140,8 | 149,2 | 160,0 | 157,6 | 164,1 |
| Indice général             | 127,2 | 129,2 | 131,2 | 134,6 | 135,9 | 139,5 | 143,1 | 145,1 | 150,9 | 155,1 | 157,0 | 160,1 |

| <b>Année 1991</b>          | Janv  | Févr  | Mars  | Avr   | Mai   | Juin  | Juil  | Août  | Sept  | Oct   | Nov   | Déc   |
|----------------------------|-------|-------|-------|-------|-------|-------|-------|-------|-------|-------|-------|-------|
| Alimentation               | 152,5 | 153,0 | 153,8 | 155,8 | 156,1 | 158,4 | 163,4 | 166,1 | 165,9 | 162,8 | 162,4 | 164,3 |
| Loyer                      | 163,8 | 164,8 | 167,5 | 167,9 | 168,1 | 168,6 | 170,3 | 171,7 | 180,0 | 191,6 | 194,0 | 194,5 |
| Habillement                | 133,8 | 133,9 | 136,4 | 136,1 | 135,4 | 137,8 | 137,2 | 138,0 | 140,2 | 141,7 | 142,3 | 145,1 |
| Transports                 | 189,0 | 196,1 | 201,0 | 202,2 | 212,1 | 212,3 | 222,0 | 223,9 | 223,9 | 224,5 | 225,1 | 225,1 |
| Santé, hygiène             | 170,9 | 170,2 | 170,3 | 172,9 | 173,4 | 173,8 | 177,0 | 178,6 | 179,1 | 182,2 | 179,4 | 180,6 |
| Dépenses sociales, loisirs | 160,5 | 163,2 | 166,1 | 166,6 | 169,6 | 171,7 | 170,3 | 177,1 | 177,3 | 178,1 | 178,0 | 187,5 |
| Eau, énergie               | 162,0 | 162,5 | 166,0 | 167,6 | 169,2 | 179,4 | 179,5 | 179,6 | 179,6 | 179,6 | 180,4 | 185,5 |
| Indice général             | 160,3 | 161,6 | 163,7 | 165,0 | 166,9 | 168,9 | 172,6 | 174,9 | 176,3 | 177,2 | 177,4 | 179,6 |

**Tableau 112 : Indices des prix par fonction de Conakry (suite 2)**

| <b>Année 1992</b>          | Janv  | Févr  | Mars  | Avr   | Mai   | Juin  | Juil  | Août  | Sept  | Oct   | Nov   | Déc   |
|----------------------------|-------|-------|-------|-------|-------|-------|-------|-------|-------|-------|-------|-------|
| Alimentation               | 100,9 | 104,9 | 108,4 | 109,2 | 110,4 | 112,1 | 112,8 | 116,9 | 116,7 | 118,8 | 119,6 | 120,1 |
| Loyer                      | 106,6 | 106,7 | 106,1 | 106,9 | 107,1 | 107,7 | 107,8 | 108,8 | 110,6 | 111,7 | 111,3 | 110,7 |
| Habillement                | 99,3  | 99,2  | 103,0 | 100,0 | 99,6  | 100,8 | 100,2 | 99,2  | 99,8  | 103,6 | 103,9 | 109,9 |
| Transports                 | 100,3 | 113,7 | 113,7 | 117,1 | 118,3 | 120,9 | 121,2 | 121,2 | 127,9 | 127,9 | 127,8 | 127,8 |
| Santé, hygiène             | 102,8 | 103,3 | 105,6 | 105,0 | 105,5 | 106,4 | 109,6 | 109,6 | 111,1 | 107,3 | 106,5 | 107,2 |
| Dépenses sociales, loisirs | 100,0 | 99,8  | 101,2 | 106,4 | 107,1 | 108,8 | 110,2 | 110,9 | 111,2 | 110,9 | 112,2 | 112,0 |
| Eau, énergie               | 104,1 | 103,6 | 103,8 | 102,9 | 103,1 | 105,6 | 108,3 | 105,8 | 107,4 | 107,3 | 107,3 | 106,2 |
| Indice général             | 101,9 | 105,2 | 107,2 | 108,1 | 108,8 | 110,4 | 111,3 | 113,1 | 114,3 | 115,2 | 115,6 | 116,1 |

| <b>Année 1993</b>          | Janv  | Févr  | Mars  | Avr   | Mai   | Juin  | Juil  | Août  | Sept  | Oct   | Nov   | Déc   |
|----------------------------|-------|-------|-------|-------|-------|-------|-------|-------|-------|-------|-------|-------|
| Alimentation               | 119,9 | 120,7 | 122,0 | 121,3 | 122,5 | 122,9 | 123,7 | 126,2 | 123,5 | 122,2 | 122,3 | 129,6 |
| Loyer                      | 111,1 | 111,0 | 112,8 | 113,2 | 113,4 | 114,8 | 115,3 | 115,1 | 115,1 | 115,1 | 115,1 | 114,7 |
| Habillement                | 108,4 | 108,2 | 110,8 | 111,6 | 112,3 | 112,8 | 113,0 | 112,2 | 112,7 | 112,8 | 111,8 | 112,6 |
| Transports                 | 128,1 | 133,0 | 133,0 | 128,1 | 128,1 | 128,6 | 128,3 | 128,3 | 128,3 | 128,3 | 128,3 | 128,3 |
| Santé, hygiène             | 107,6 | 107,4 | 108,4 | 108,8 | 107,6 | 107,7 | 108,2 | 109,2 | 111,9 | 114,8 | 114,9 | 115,5 |
| Dépenses sociales, loisirs | 112,0 | 113,1 | 113,1 | 113,1 | 119,4 | 114,0 | 118,5 | 114,0 | 115,6 | 115,1 | 115,5 | 116,0 |
| Eau, énergie               | 108,1 | 108,0 | 106,9 | 105,6 | 104,0 | 104,2 | 104,4 | 104,4 | 104,2 | 104,0 | 104,0 | 104,5 |
| Indice général             | 116,2 | 117,1 | 118,1 | 117,3 | 118,1 | 118,2 | 119,0 | 119,7 | 118,9 | 118,7 | 118,7 | 121,8 |

| <b>Année 1994</b>          | Janv  | Févr  | Mars  | Avr   | Mai   | Juin  | Juil  | Août  | Sept  | Oct   | Nov   | Déc   |
|----------------------------|-------|-------|-------|-------|-------|-------|-------|-------|-------|-------|-------|-------|
| Alimentation               | 124,9 | 127,3 | 123,3 | 122,9 | 124,0 | 127,4 | 128,0 | 130,2 | 141,9 | 136,4 | 131,0 | 129,4 |
| Loyer                      | 114,9 | 113,8 | 114,3 | 114,8 | 114,5 | 114,3 | 114,6 | 114,5 | 114,9 | 114,5 | 114,9 | 114,9 |
| Habillement                | 112,5 | 112,8 | 113,7 | 114,2 | 113,3 | 113,3 | 114,1 | 114,1 | 113,0 | 112,5 | 112,7 | 113,9 |
| Transports                 | 128,5 | 128,5 | 128,6 | 128,6 | 128,6 | 128,6 | 136,3 | 138,4 | 132,9 | 128,0 | 127,0 | 127,3 |
| Santé, hygiène             | 118,5 | 117,5 | 116,3 | 120,0 | 122,4 | 126,2 | 126,6 | 128,4 | 129,6 | 133,3 | 134,4 | 134,6 |
| Dépenses sociales, loisirs | 117,2 | 117,3 | 117,9 | 119,0 | 123,3 | 119,4 | 119,4 | 119,4 | 120,3 | 123,0 | 123,0 | 126,2 |
| Eau, énergie               | 105,2 | 105,2 | 105,2 | 106,3 | 106,9 | 107,4 | 108,4 | 109,2 | 110,2 | 110,2 | 112,6 | 112,1 |
| Indice général             | 120,3 | 121,1 | 119,5 | 120,0 | 121,0 | 122,4 | 124,0 | 125,2 | 129,6 | 127,2 | 125,2 | 124,8 |

**Tableau 112 : Indices des prix par fonction de Conakry (suite 3)**

| <b>Année 1995</b>          | Janv  | Févr  | Mars  | Avr   | Mai   | Juin  | Juil  | Août  | Sept  | Oct   | Nov   | Déc   |
|----------------------------|-------|-------|-------|-------|-------|-------|-------|-------|-------|-------|-------|-------|
| Alimentation               | 132,2 | 135,4 | 133,4 | 132,4 | 135,1 | 138,4 | 140,6 | 148,1 | 148,3 | 144,8 | 140,5 | 140,2 |
| Loyer                      | 115,0 | 115,2 | 114,2 | 114,4 | 116,6 | 116,7 | 118,2 | 118,3 | 118,9 | 119,3 | 119,6 | 119,9 |
| Habillement                | 113,9 | 115,5 | 111,4 | 111,3 | 111,4 | 110,3 | 110,8 | 111,0 | 111,1 | 111,7 | 112,5 | 113,9 |
| Transports                 | 127,4 | 127,8 | 127,8 | 127,8 | 127,8 | 128,7 | 128,7 | 128,7 | 128,7 | 128,7 | 128,6 | 128,6 |
| Santé, hygiène             | 137,3 | 138,3 | 138,7 | 136,9 | 137,4 | 138,4 | 138,0 | 138,5 | 139,8 | 139,1 | 138,2 | 137,8 |
| Dépenses sociales, loisirs | 126,5 | 126,5 | 126,9 | 137,4 | 132,0 | 132,0 | 132,5 | 132,5 | 134,0 | 136,3 | 138,7 | 138,3 |
| Eau, énergie               | 112,1 | 111,7 | 111,7 | 111,7 | 111,7 | 111,8 | 111,9 | 111,6 | 111,6 | 111,6 | 111,6 | 113,9 |
| Indice général             | 126,3 | 127,9 | 126,7 | 126,9 | 128,0 | 129,6 | 130,8 | 133,9 | 134,4 | 133,1 | 131,5 | 131,5 |

| <b>Année 1996</b>          | Janv  | Févr  | Mars  | Avr   | Mai   | Juin  | Juil  | Août  | Sept  | Oct   | Nov   | Déc   |
|----------------------------|-------|-------|-------|-------|-------|-------|-------|-------|-------|-------|-------|-------|
| Alimentation               | 142,0 | 140,4 | 140,4 | 140,3 | 139,1 | 140,0 | 143,1 | 145,3 | 143,7 | 142,4 | 139,7 | 137,6 |
| Loyer                      | 120,1 | 121,3 | 121,9 | 122,7 | 123,1 | 123,8 | 125,9 | 126,4 | 126,5 | 127,0 | 126,6 | 126,0 |
| Habillement                | 113,9 | 115,1 | 115,5 | 116,4 | 117,0 | 116,7 | 116,7 | 117,7 | 118,8 | 118,4 | 119,0 | 119,0 |
| Transports                 | 128,5 | 128,5 | 128,5 | 128,5 | 128,5 | 128,5 | 128,5 | 128,1 | 128,0 | 132,7 | 132,7 | 132,7 |
| Santé, hygiène             | 138,0 | 138,2 | 139,0 | 139,1 | 139,6 | 140,9 | 141,9 | 142,2 | 141,2 | 142,4 | 143,0 | 144,1 |
| Dépenses sociales, loisirs | 138,8 | 139,9 | 139,3 | 154,4 | 147,1 | 146,0 | 146,0 | 147,4 | 148,7 | 148,6 | 149,1 | 149,2 |
| Eau, énergie               | 117,0 | 117,0 | 117,2 | 117,2 | 117,6 | 118,1 | 121,1 | 121,9 | 122,5 | 122,8 | 122,7 | 125,4 |
| Indice général             | 132,6 | 132,6 | 132,5 | 133,7 | 132,9 | 133,4 | 135,4 | 136,6 | 136,0 | 136,2 | 135,1 | 134,2 |

| <b>Année 1997</b>          | Janv  | Févr  | Mars  | Avr   | Mai   | Juin  | Juil  | Août  | Sept  | Oct   | Nov   | Déc   |
|----------------------------|-------|-------|-------|-------|-------|-------|-------|-------|-------|-------|-------|-------|
| Alimentation               | 136,0 | 133,3 | 132,7 | 137,1 | 139,0 | 140,9 | 142,7 | 143,3 | 142,8 | 142,2 | 145,4 | 150,5 |
| Loyer                      | 125,8 | 125,7 | 125,6 | 125,0 | 125,1 | 125,7 | 126,3 | 126,4 | 126,6 | 126,6 | 126,5 | 126,2 |
| Habillement                | 123,9 | 124,2 | 123,4 | 124,3 | 124,7 | 124,3 | 124,4 | 123,9 | 123,7 | 123,8 | 123,9 | 123,6 |
| Transports                 | 132,7 | 132,7 | 132,7 | 132,7 | 132,7 | 132,7 | 132,7 | 132,7 | 132,7 | 132,7 | 132,7 | 132,7 |
| Santé, hygiène             | 146,2 | 146,0 | 147,6 | 147,6 | 148,0 | 148,6 | 149,9 | 150,1 | 149,0 | 149,4 | 149,6 | 149,4 |
| Dépenses sociales, loisirs | 149,3 | 150,3 | 151,6 | 157,6 | 155,6 | 154,8 | 155,6 | 155,7 | 157,6 | 158,0 | 158,2 | 158,2 |
| Eau, énergie               | 121,4 | 121,4 | 121,4 | 121,8 | 121,8 | 124,0 | 124,6 | 125,0 | 124,6 | 124,6 | 124,9 | 124,6 |
| Indice général             | 134,0 | 133,0 | 134,2 | 135,2 | 135,9 | 136,9 | 138,0 | 138,3 | 138,1 | 137,9 | 139,3 | 141,3 |

**Tableau 112 : Indices des prix par fonction de Conakry (suite 4)**

| <b>Année 1998</b>          | Janv  | Févr  | Mars  | Avr   | Mai   | Juin  | Juil  | Août  | Sept  | Oct   | Nov   | Déc   |
|----------------------------|-------|-------|-------|-------|-------|-------|-------|-------|-------|-------|-------|-------|
| Alimentation               | 153,7 | 152,1 | 151,1 | 152,2 | 153,4 | 153,7 | 155,7 | 155,8 | 155,5 | 155,1 | 155,6 | 163,0 |
| Loyer                      | 126,3 | 127,3 | 129,2 | 128,9 | 129,6 | 130,2 | 128,0 | 130,0 | 130,8 | 130,8 | 130,7 | 131,9 |
| Habillement                | 123,9 | 123,9 | 122,6 | 122,6 | 123,4 | 123,4 | 122,3 | 122,8 | 122,9 | 122,9 | 122,9 | 122,9 |
| Transports                 | 132,7 | 132,7 | 132,7 | 132,7 | 132,7 | 132,7 | 132,7 | 133,4 | 133,4 | 133,5 | 133,5 | 133,5 |
| Santé, hygiène             | 149,9 | 150,0 | 149,8 | 149,7 | 149,3 | 149,0 | 147,8 | 148,4 | 159,7 | 149,9 | 150,3 | 150,4 |
| Dépenses sociales, loisirs | 163,7 | 165,4 | 165,4 | 151,6 | 163,7 | 163,7 | 163,2 | 158,0 | 158,3 | 158,3 | 158,3 | 157,6 |
| Eau, énergie               | 124,6 | 124,6 | 124,1 | 124,1 | 124,1 | 124,1 | 124,1 | 127,1 | 124,9 | 125,4 | 125,4 | 126,2 |
| Indice général             | 142,9 | 142,3 | 142,5 | 142,9 | 143,4 | 143,6 | 143,8 | 144,2 | 144,2 | 144,1 | 144,3 | 147,7 |

| <b>Année 1999</b>          | Janv  | Févr  | Mars  | Avr   | Mai   | Juin  | Juil  | Août  | Sept  | Oct   | Nov   | Déc   |
|----------------------------|-------|-------|-------|-------|-------|-------|-------|-------|-------|-------|-------|-------|
| Alimentation               | 161,5 | 161,1 | 160,1 | 159,4 | 160,0 | 160,7 | 162,8 | 165,3 | 164,8 | 164,2 | 167,2 | 170,2 |
| Loyer                      | 133,0 | 133,0 | 134,0 | 134,0 | 134,3 | 134,5 | 132,6 | 133,7 | 133,8 | 133,5 | 135,3 | 135,5 |
| Habillement                | 122,9 | 122,9 | 123,7 | 123,9 | 123,9 | 123,9 | 124,7 | 124,7 | 124,7 | 125,8 | 125,8 | 127,9 |
| Transports                 | 133,5 | 133,5 | 133,5 | 133,5 | 133,5 | 133,5 | 133,5 | 133,5 | 133,5 | 157,4 | 157,4 | 157,4 |
| Santé, hygiène             | 151,5 | 152,2 | 156,2 | 157,7 | 157,5 | 158,0 | 158,7 | 159,1 | 159,5 | 160,0 | 160,4 | 160,2 |
| Dépenses sociales, loisirs | 157,9 | 164,7 | 168,1 | 166,8 | 166,8 | 164,9 | 166,9 | 167,0 | 165,2 | 164,4 | 163,4 | 163,4 |
| Eau, énergie               | 126,4 | 125,9 | 125,6 | 125,6 | 127,6 | 127,8 | 129,3 | 134,6 | 135,8 | 137,0 | 139,2 | 140,4 |
| Indice général             | 147,3 | 147,6 | 148,0 | 147,8 | 148,2 | 148,5 | 149,4 | 151,1 | 150,9 | 153,6 | 153,3 | 156,8 |

Bases :

Année 1986, base 100 : décembre 1985

Années 1987 à 1988, base 100 : décembre 1986

Années 1989 à 1991, base 100 : décembre 1988

Années 1992 à 1999, base 100 : décembre 1991

Source : Direction Nationale de la Statistique (DNS)

**Tableau 113 : Indices des prix par fonction de Bissau**

| <b>Année 1990</b> | Janv    | Févr    | Mars    | Avr     | Mai     | Juin    | Juil    | Août    | Sept    | Oct     | Nov     | Déc     |
|-------------------|---------|---------|---------|---------|---------|---------|---------|---------|---------|---------|---------|---------|
| Alimentation      | 853,6   | 960,9   | 896,6   | 956,2   | 989,2   | 1 057,8 | 1 196,0 | 1 181,0 | 1 153,7 | 1 245,9 | 1 154,4 | 1 204,7 |
| Boissons          | 1 023,9 | 1 000,0 | 1 083,3 | 922,9   | 931,9   | 931,9   | 1 065,3 | 1 099,2 | 1 099,2 | 1 121,8 | 1 121,8 | 1 064,5 |
| Tabac             | 1 153,3 | 1 099,6 | 1 153,1 | 1 129,7 | 1 153,8 | 1 153,1 | 1 068,9 | 1 090,6 | 1 154,1 | 1 153,1 | 1 153,1 | 1 155,2 |
| Indice général    | 897,1   | 978,7   | 936,4   | 973,3   | 1 003,9 | 1 060,6 | 1 173,9 | 1 166,0 | 1 150,4 | 1 228,0 | 1 152,3 | 1 190,7 |

| <b>Année 1991</b> | Janv    | Févr    | Mars    | Avr     | Mai     | Juin    | Juil    | Août    | Sept    | Oct     | Nov     | Déc     |
|-------------------|---------|---------|---------|---------|---------|---------|---------|---------|---------|---------|---------|---------|
| Alimentation      | 1 267,4 | 1 254,1 | 1 295,1 | 1 387,5 | 1 429,4 | 1 654,2 | 2 123,7 | 2 159,2 | 2 068,0 | 2 029,9 | 2 119,1 | 1 907,8 |
| Boissons          | 1 121,8 | 1 121,4 | 1 121,4 | 982,3   | 982,3   | 1 086,2 | 1 220,4 | 1 395,8 | 1 700,2 | 1 700,2 | 1 700,2 | 1 857,0 |
| Tabac             | 1 153,1 | 1 153,1 | 1 153,1 | 1 155,2 | 1 155,2 | 1 492,0 | 2 227,6 | 2 338,7 | 2 343,1 | 2 343,1 | 1 781,8 | 1 922,3 |
| Indice général    | 1 245,9 | 1 234,9 | 1 272,1 | 1 337,1 | 1 370,1 | 1 601,5 | 2 081,0 | 2 122,3 | 2 076,2 | 2 044,4 | 2 056,2 | 1 906,3 |

| <b>Année 1992</b> | Janv    | Févr    | Mars    | Avr     | Mai     | Juin    | Juil    | Août    | Sept    | Oct     | Nov     | Déc     |
|-------------------|---------|---------|---------|---------|---------|---------|---------|---------|---------|---------|---------|---------|
| Alimentation      | 2 233,6 | 2 387,3 | 2 377,2 | 2 421,9 | 2 528,1 | 2 599,0 | 2 853,4 | 3 518,3 | 3 598,0 | 3 608,1 | 3 460,5 | 3 590,3 |
| Boissons          | 1 857,0 | 1 902,8 | 1 902,8 | 1 902,8 | 1 952,3 | 2 066,9 | 2 066,9 | 3 144,9 | 3 144,9 | 3 280,6 | 3 280,6 | 3 280,6 |
| Tabac             | 2 343,1 | 2 343,1 | 2 343,1 | 2 343,1 | 2 343,1 | 2 347,5 | 2 347,5 | 2 354,0 | 3 478,7 | 3 478,7 | 2 648,0 | 3 478,7 |
| Indice général    | 2 222,7 | 2 352,8 | 2 344,4 | 2 381,5 | 2 472,5 | 2 538,6 | 2 749,4 | 3 366,9 | 3 557,2 | 3 573,8 | 3 359,7 | 3 559,0 |

| <b>Année 1993</b> | Janv    | Févr    | Mars    | Avr     | Mai     | Juin    | Juil    | Août    | Sept    | Oct     | Nov     | Déc     |
|-------------------|---------|---------|---------|---------|---------|---------|---------|---------|---------|---------|---------|---------|
| Alimentation      | 3 669,6 | 3 730,7 | 4 119,1 | 4 109,4 | 4 390,0 | 4 530,4 | 4 348,1 | 4 972,2 | 4 697,9 | 4 874,3 | 4 856,9 | 4 819,8 |
| Boissons          | 3 355,6 | 3 355,6 | 3 355,6 | 3 219,3 | 3 058,3 | 3 058,3 | 2 984,0 | 2 984,0 | 3 062,2 | 3 384,9 | 3 204,6 | 2 642,8 |
| Tabac             | 3 478,8 | 3 483,1 | 2 921,8 | 3 000,8 | 3 502,7 | 3 502,7 | 3 502,1 | 3 502,1 | 3 502,1 | 4 081,4 | 4 418,1 | 4 502,2 |
| Indice général    | 3 629,3 | 3 680,4 | 3 940,2 | 3 932,5 | 4 211,2 | 4 326,9 | 4 173,2 | 4 690,2 | 4 467,8 | 4 695,7 | 4 707,5 | 4 651,6 |

| <b>Année 1994</b> | Janv    | Févr    | Mars    | Avr     | Mai     | Juin    | Juil    | Août    | Sept    | Oct     | Nov     | Déc     |
|-------------------|---------|---------|---------|---------|---------|---------|---------|---------|---------|---------|---------|---------|
| Alimentation      | 4 576,8 | 4 845,7 | 4 757,1 | 4 687,9 | 4 983,7 | 4 953,9 | 4 813,5 | 5 172,1 | 5 218,0 | 5 358,6 | 5 695,9 | 5 748,8 |
| Boissons          | 3 057,2 | 3 195,4 | 3 195,4 | 3 195,4 | 3 223,7 | 3 223,7 | 3 239,0 | 3 239,0 | 3 239,0 | 3 239,0 | 4 468,8 | 4 468,8 |
| Tabac             | 4 193,6 | 3 921,0 | 4 517,9 | 4 642,7 | 4 642,7 | 4 502,3 | 4 502,3 | 4 642,7 | 4 642,7 | 4 642,7 | 4 642,7 | 4 642,7 |
| Indice général    | 4 441,6 | 4 642,7 | 4 635,2 | 4 591,7 | 4 838,5 | 4 798,3 | 4 682,9 | 4 995,4 | 5 033,5 | 5 149,9 | 5 504,6 | 5 548,3 |

**Tableau 113 : Indices des prix par fonction de Bissau (suite 1)**

| <b>Année 1995</b> | Janv    | Févr    | Mars    | Avr     | Mai     | Juin    | Juil    | Août    | Sept    | Oct     | Nov     | Déc     |
|-------------------|---------|---------|---------|---------|---------|---------|---------|---------|---------|---------|---------|---------|
| Alimentation      | 5 559,6 | 6 058,0 | 6 413,0 | 6 183,1 | 6 552,9 | 7 177,6 | 7 415,5 | 7 630,6 | 7 711,8 | 8 384,0 | 8 646,6 | 8 165,3 |
| Boissons          | 4 876,6 | 5 078,4 | 5 128,0 | 5 128,0 | 5 177,4 | 6 827,1 | 6 827,1 | 7 682,4 | 7 968,1 | 8 050,9 | 8 364,7 | 8 477,7 |
| Tabac             | 5 765,2 | 4 642,7 | 6 326,5 | 6 887,8 | 6 898,7 | 7 018,4 | 7 018,4 | 7 018,4 | 8 141,0 | 8 141,0 | 9 263,5 | 9 263,5 |
| Indice général    | 5 540,6 | 5 841,7 | 6 324,9 | 6 196,4 | 6 507,0 | 7 138,6 | 7 335,6 | 7 566,2 | 7 774,8 | 8 336,8 | 8 697,5 | 8 305,7 |

| <b>Année 1996</b> | Janv    | Févr     | Mars     | Avr      | Mai      | Juin     | Juil     | Août     | Sept     | Oct      | Nov      | Déc      |
|-------------------|---------|----------|----------|----------|----------|----------|----------|----------|----------|----------|----------|----------|
| Alimentation      | 8 390,9 | 8 606,3  | 8 665,5  | 9 015,4  | 9 642,9  | 10 044,3 | 10 816,7 | 11 128,2 | 11 954,2 | 12 103,9 | 13 177,3 | 13 433,1 |
| Boissons          | 8 139,6 | 8 139,6  | 8 139,0  | 8 117,0  | 8 149,9  | 8 885,9  | 9 460,0  | 9 608,6  | 9 950,2  | 10 890,6 | 11 041,3 | 11 834,8 |
| Tabac             | 9 263,5 | 10 418,8 | 11 541,3 | 11 541,3 | 11 541,3 | 11 541,3 | 11 541,3 | 12 751,0 | 14 996,1 | 14 098,1 | 16 680,0 | 17 241,2 |
| Indice général    | 8 471,9 | 8 777,9  | 8 951,0  | 9 239,4  | 9 761,3  | 10 138,8 | 10 813,8 | 11 214,5 | 12 167,7 | 12 250,0 | 13 433,6 | 13 756,0 |

| <b>Année 1997</b> | Janv     | Févr     | Mars     | Avr      | Mai      | Juin     | Juil     | Août     | Sept     | Oct      | Nov      | Déc      |
|-------------------|----------|----------|----------|----------|----------|----------|----------|----------|----------|----------|----------|----------|
| Alimentation      | 13 662,0 | 13 999,7 | 13 375,6 | 13 954,9 | 15 066,7 | 16 222,4 | 16 682,5 | 16 848,5 | 17 001,0 | 16 921,4 | 17 348,0 | 15 484,3 |
| Boissons          | 12 165,0 | 12 041,2 | 12 041,2 | 11 877,9 | 11 877,9 | 12 310,5 | 13 193,7 | 13 099,9 | 12 389,2 | 12 389,2 | 12 694,2 | 11 891,9 |
| Tabac             | 17 802,5 | 19 486,3 | 21 891,8 | 21 891,8 | 22 629,6 | 21 891,9 | 22 577,8 | 22 577,8 | 21 721,2 | 22 705,1 | 22 001,4 | 22 705,1 |
| Indice général    | 14 028,0 | 14 486,2 | 14 234,9 | 14 704,9 | 15 707,5 | 16 610,0 | 17 120,8 | 17 252,6 | 17 241,0 | 17 283,7 | 17 578,1 | 16 062,7 |

| <b>Année 1998</b> | Janv     | Févr     | Mars     | Avr      | Mai      | Juin     | Juil     | Août     | Sept     | Oct      | Nov      | Déc      |
|-------------------|----------|----------|----------|----------|----------|----------|----------|----------|----------|----------|----------|----------|
| Alimentation      | 15 735,0 | 15 597,6 | 15 758,2 | 15 607,7 | 16 276,7 | 16 515,8 | 16 698,3 | 16 787,1 | 17 055,0 | 19 398,2 | 19 248,1 | 16 668,0 |
| Boissons          | 12 446,5 | 12 446,5 | 12 523,3 | 12 522,3 | 13 006,3 | 13 006,3 | 12 993,9 | 12 993,9 | 14 133,3 | 15 934,7 | 15 934,1 | 15 934,1 |
| Tabac             | 22 954,4 | 22 956,6 | 20 984,4 | 20 984,4 | 23 444,4 | 23 444,4 | 25 314,2 | 25 314,2 | 25 314,2 | 23 009,4 | 23 009,4 | 23 031,9 |
| Indice général    | 16 331,4 | 16 217,8 | 16 137,7 | 16 013,0 | 16 868,4 | 17 066,5 | 17 423,5 | 17 497,1 | 17 788,7 | 19 585,3 | 19 461,0 | 17 326,1 |

| <b>Année 1999</b> | Janv     | Févr     | Mars     | Avr      | Mai      | Juin     | Juil     | Août     | Sept     | Oct      | Nov      | Déc      |
|-------------------|----------|----------|----------|----------|----------|----------|----------|----------|----------|----------|----------|----------|
| Alimentation      | 17 413,5 | 17 650,4 | 17 538,5 | 17 995,7 | 15 506,6 | 15 739,4 | 16 133,5 | 15 734,3 | 15 854,6 | 15 256,5 | 15 013,5 | 14 950,3 |
| Boissons          | 15 290,1 | 15 290,1 | 15 975,9 | 15 464,0 | 15 170,1 | 15 904,9 | 15 650,3 | 15 650,3 | 15 650,3 | 16 266,2 | 15 139,2 | 16 266,2 |
| Tabac             | 23 031,9 | 23 009,4 | 23 009,4 | 23 009,4 | 23 009,4 | 23 012,3 | 23 013,9 | 23 005,0 | 23 009,4 | 23 009,4 | 23 087,8 | 23 304,9 |
| Indice général    | 17 904,3 | 18 098,0 | 18 047,3 | 18 394,7 | 16 314,8 | 16 552,9 | 16 864,0 | 16 532,2 | 16 632,4 | 16 174,6 | 15 913,1 | 15 953,6 |

Base 100 : 1986

Source : Institut National de la Statistique et des Recensements (INEC)



**Tableau 114 : Indices des prix par fonction de Malabo**

| <b>Année 1990</b>     | Janv | Févr | Mars | Avr | Mai | Juin | Juil | Août | Sept | Oct | Nov | Déc |
|-----------------------|------|------|------|-----|-----|------|------|------|------|-----|-----|-----|
| Produits alimentaires | 100  | 105  | 94   | 107 | 116 | 108  | 100  | 95   | 102  | 109 | 103 | 106 |
| Boissons              | 100  | 100  | 106  | 110 | 102 | 102  | 100  | 99   | 107  | 109 | 107 | 109 |
| Autres produits       | 100  | 100  | 100  | 96  | 96  | 96   | 96   | 98   | 98   | 97  | 98  | 101 |
| Services              | 100  | 100  | 100  | 101 | 101 | 101  | 101  | 104  | 104  | 104 | 104 | 104 |
| Indice général        | 100  | 103  | 96   | 103 | 108 | 103  | 98   | 96   | 101  | 104 | 101 | 104 |

| <b>Année 1991</b>     | Janv | Févr | Mars | Avr | Mai | Juin | Juil | Août | Sept | Oct | Nov | Déc |
|-----------------------|------|------|------|-----|-----|------|------|------|------|-----|-----|-----|
| Produits alimentaires | 101  | 94   | 95   | 96  | 98  | 96   | 93   | 91   | 99   | 92  | 102 | 98  |
| Boissons              | 107  | 97   | 101  | 105 | 99  | 103  | 100  | 103  | 102  | 117 | 117 | 133 |
| Autres produits       | 99   | 99   | 97   | 92  | 96  | 96   | 95   | 93   | 89   | 89  | 92  | 97  |
| Services              | 98   | 98   | 89   | 89  | 89  | 89   | 89   | 89   | 89   | 89  | 89  | 89  |
| Indice général        | 100  | 96   | 96   | 94  | 97  | 96   | 93   | 92   | 95   | 91  | 98  | 98  |

| <b>Année 1992</b>     | Janv | Févr | Mars | Avr | Mai | Juin | Juil | Août | Sept | Oct | Nov | Déc |
|-----------------------|------|------|------|-----|-----|------|------|------|------|-----|-----|-----|
| Produits alimentaires | 92   | 95   | 91   | 84  | 84  | 95   | 96   | 92   | 91   | 98  | 95  | 94  |
| Boissons              | 110  | 106  | 108  | 112 | 113 | 117  | 111  | 112  | 112  | 112 | 111 | 116 |
| Autres produits       | 82   | 83   | 79   | 82  | 84  | 83   | 84   | 85   | 87   | 85  | 85  | 88  |
| Services              | 93   | 93   | 95   | 95  | 95  | 95   | 95   | 95   | 95   | 95  | 95  | 95  |
| Indice général        | 88   | 90   | 87   | 83  | 84  | 91   | 92   | 89   | 89   | 93  | 91  | 91  |

| <b>Année 1993</b>     | Janv | Févr | Mars | Avr | Mai | Juin | Juil | Août | Sept | Oct | Nov | Déc |
|-----------------------|------|------|------|-----|-----|------|------|------|------|-----|-----|-----|
| Produits alimentaires | 95   | 87   | 86   | 87  | 99  | 91   | 95   | 104  | 101  | 101 | 99  | 99  |
| Boissons              | 114  | 114  | 113  | 113 | 113 | 110  | 110  | 111  | 111  | 111 | 111 | 111 |
| Autres produits       | 89   | 89   | 88   | 88  | 88  | 87   | 87   | 87   | 87   | 87  | 87  | 87  |
| Services              | 95   | 95   | 95   | 95  | 95  | 89   | 89   | 89   | 89   | 89  | 89  | 89  |
| Indice général        | 93   | 88   | 86   | 87  | 95  | 89   | 92   | 98   | 96   | 96  | 95  | 95  |

| <b>Année 1994</b>     | Janv | Févr | Mars | Avr | Mai | Juin | Juil | Août | Sept | Oct | Nov | Déc |
|-----------------------|------|------|------|-----|-----|------|------|------|------|-----|-----|-----|
| Produits alimentaires | 128  | 134  | 128  | 130 | 130 | 145  | 140  | 146  | 152  | 139 | 142 | 142 |
| Boissons              | 209  | 213  | 196  | 196 | 190 | 195  | 194  | 191  | 187  | 182 | 182 | 176 |
| Autres produits       | 103  | 103  | 108  | 110 | 110 | 107  | 107  | 119  | 128  | 131 | 127 | 127 |
| Services              | 95   | 93   | 93   | 105 | 107 | 107  | 109  | 108  | 106  | 106 | 106 | 106 |
| Indice général        | 119  | 122  | 121  | 123 | 123 | 130  | 127  | 135  | 143  | 134 | 136 | 137 |

**Tableau 114 : Indices des prix par fonction de Malabo (suite 1)**

| <b>Année 1995</b>     | Janv | Févr | Mars | Avr | Mai | Juin | Juil | Août | Sept | Oct | Nov | Déc |
|-----------------------|------|------|------|-----|-----|------|------|------|------|-----|-----|-----|
| Produits alimentaires | 151  | 142  | 143  | 139 | 133 | 138  | 154  | 158  | 155  | 153 | 153 | 169 |
| Boissons              | 175  | 181  | 187  | 173 | 168 | 176  | 177  | 177  | 177  | 177 | 173 | 176 |
| Autres produits       | 127  | 125  | 129  | 129 | 132 | 135  | 134  | 134  | 136  | 137 | 141 | 146 |
| Services              | 106  | 106  | 106  | 106 | 106 | 106  | 106  | 106  | 106  | 106 | 106 | 104 |
| Indice général        | 142  | 136  | 138  | 135 | 133 | 137  | 147  | 149  | 148  | 147 | 148 | 160 |

| <b>Année 1996</b>     | Janv | Févr | Mars | Avr | Mai | Juin | Juil | Août | Sept | Oct | Nov | Déc |
|-----------------------|------|------|------|-----|-----|------|------|------|------|-----|-----|-----|
| Produits alimentaires | 166  | 165  | 164  | 165 | 162 | 167  | 165  | 156  | 157  | 157 | 158 | 159 |
| Boissons              | 178  | 178  | 178  | 187 | 187 | 187  | 187  | 184  | 184  | 186 | 199 | 199 |
| Autres produits       | 139  | 140  | 142  | 142 | 142 | 141  | 141  | 136  | 131  | 139 | 139 | 138 |
| Services              | 107  | 107  | 107  | 107 | 107 | 107  | 107  | 107  | 107  | 107 | 107 | 107 |
| Indice général        | 155  | 155  | 156  | 156 | 154 | 157  | 156  | 148  | 147  | 150 | 151 | 151 |

| <b>Année 1997</b>     | Janv | Févr | Mars | Avr | Mai | Juin | Juil | Août | Sept | Oct | Nov | Déc |
|-----------------------|------|------|------|-----|-----|------|------|------|------|-----|-----|-----|
| Produits alimentaires | 176  | 159  | 157  | 164 | 163 | 164  | 180  | 182  | 183  | 182 | 182 | 182 |
| Boissons              | 206  | 206  | 206  | 206 | 206 | 206  | 206  | 206  | 206  | 206 | 206 | 206 |
| Autres produits       | 146  | 146  | 146  | 146 | 145 | 145  | 151  | 151  | 151  | 151 | 151 | 151 |
| Services              | 107  | 107  | 107  | 107 | 107 | 107  | 107  | 107  | 107  | 107 | 107 | 107 |
| Indice général        | 166  | 165  | 164  | 166 | 166 | 166  | 165  | 165  | 167  | 167 | 167 | 167 |

| <b>Année 1998</b>     | Janv | Févr | Mars | Avr | Mai | Juin | Juil | Août | Sept | Oct | Nov | Déc |
|-----------------------|------|------|------|-----|-----|------|------|------|------|-----|-----|-----|
| Produits alimentaires | 167  | 181  | 176  | 177 | 180 | 182  | 183  | 184  | 181  | 181 | 181 | 178 |
| Boissons              | 189  | 189  | 189  | 189 | 189 | 189  | 194  | 205  | 205  | 205 | 189 | 189 |
| Autres produits       | 178  | 179  | 178  | 178 | 178 | 179  | 179  | 178  | 183  | 181 | 179 | 179 |
| Services              | 134  | 134  | 134  | 134 | 134 | 134  | 134  | 134  | 134  | 134 | 134 | 134 |
| Indice général        | 171  | 180  | 177  | 178 | 179 | 181  | 181  | 181  | 182  | 181 | 180 | 178 |

| <b>Année 1999</b>     | Janv | Févr | Mars | Avr | Mai | Juin | Juil | Août | Sept | Oct | Nov | Déc |
|-----------------------|------|------|------|-----|-----|------|------|------|------|-----|-----|-----|
| Produits alimentaires | 178  | 178  | 181  | 181 | 182 | 181  | 181  | 181  | 181  | 181 | 181 | 181 |
| Boissons              | 189  | 189  | 189  | 189 | 189 | 189  | 189  | 189  | 189  | 189 | 189 | 189 |
| Autres produits       | 178  | 179  | 178  | 178 | 178 | 178  | 178  | 178  | 178  | 178 | 178 | 178 |
| Services              | 134  | 134  | 134  | 134 | 134 | 134  | 134  | 134  | 134  | 134 | 134 | 134 |
| Indice général        | 178  | 178  | 180  | 180 | 181 | 180  | 180  | 180  | 180  | 180 | 180 | 180 |

Base 100 : 1990

Source : Direction Générale de la Statistique (DGS)

**Tableau 115 : Indices des prix par fonction de Bamako**

| <b>Année 1990</b>                            | Janv  | Févr  | Mars  | Avr   | Mai   | Juin  | Juil  | Août  | Sept  | Oct   | Nov   | Déc   |
|--|-------|-------|-------|-------|-------|-------|-------|-------|-------|-------|-------|-------|
| Alimentation                                 | 101,7 | 101,6 | 102,6 | 103,0 | 104,0 | 105,5 | 113,4 | 110,5 | 115,7 | 116,0 | 114,4 | 114,5 |
| Habillement                                  | 119,0 | 120,2 | 117,8 | 117,8 | 116,4 | 112,6 | 117,2 | 117,2 | 117,8 | 117,7 | 114,7 | 113,9 |
| Logement, énergie, eau, combustibles         | 110,8 | 105,2 | 109,4 | 112,1 | 112,1 | 106,9 | 111,8 | 109,9 | 109,9 | 107,1 | 108,5 | 107,1 |
| Meubles et articles ménagers                 | 104,8 | 105,6 | 105,5 | 105,6 | 105,8 | 109,4 | 111,6 | 111,6 | 106,9 | 106,9 | 106,4 | 108,3 |
| Dépenses de santé                            | 105,4 | 102,1 | 103,8 | 103,8 | 103,8 | 104,7 | 106,9 | 106,9 | 106,9 | 106,9 | 106,9 | 106,9 |
| Transports et communications                 | 108,2 | 108,2 | 108,2 | 111,2 | 111,2 | 104,9 | 108,0 | 107,8 | 108,0 | 108,0 | 107,9 | 107,9 |
| Loisirs, spectacles, enseignement et culture | 109,9 | 110,4 | 126,8 | 126,9 | 127,4 | 115,6 | 112,7 | 112,5 | 112,7 | 112,7 | 112,5 | 112,5 |
| Autres biens et services                     | 127,1 | 127,1 | 129,7 | 130,0 | 129,0 | 109,8 | 126,8 | 125,9 | 115,3 | 115,3 | 115,9 | 119,9 |
| Indice général                               | 106,9 | 106,5 | 107,4 | 108,3 | 108,6 | 107,9 | 113,4 | 111,6 | 113,9 | 113,8 | 112,6 | 112,7 |

| <b>Année 1991</b>                            | Janv  | Févr  | Mars  | Avr   | Mai   | Juin  | Juil  | Août  | Sept  | Oct   | Nov   | Déc   |
|--|-------|-------|-------|-------|-------|-------|-------|-------|-------|-------|-------|-------|
| Alimentation                                 | 112,9 | 112,4 | 111,8 | 110,4 | 110,8 | 116,2 | 118,1 | 119,5 | 116,4 | 113,5 | 106,4 | 104,9 |
| Habillement                                  | 113,9 | 113,9 | 113,9 | 113,6 | 113,1 | 113,1 | 105,5 | 107,5 | 107,6 | 106,2 | 107,5 | 105,9 |
| Logement, énergie, eau, combustibles         | 112,7 | 108,5 | 109,9 | 108,3 | 112,1 | 109,3 | 119,1 | 116,2 | 104,9 | 107,3 | 119,7 | 111,9 |
| Meubles et articles ménagers                 | 108,3 | 108,3 | 108,3 | 113,7 | 113,7 | 113,7 | 116,8 | 116,0 | 118,2 | 117,1 | 116,6 | 116,7 |
| Dépenses de santé                            | 106,9 | 106,9 | 106,9 | 106,9 | 106,9 | 106,9 | 109,9 | 108,4 | 108,4 | 108,4 | 108,4 | 108,4 |
| Transports et communications                 | 107,9 | 107,9 | 107,9 | 107,9 | 107,9 | 107,9 | 106,8 | 107,0 | 107,0 | 107,0 | 108,1 | 108,1 |
| Loisirs, spectacles, enseignement et culture | 112,5 | 112,5 | 121,3 | 121,3 | 121,3 | 121,3 | 119,1 | 118,5 | 118,9 | 118,5 | 118,6 | 118,6 |
| Autres biens et services                     | 119,9 | 119,9 | 119,9 | 119,9 | 119,9 | 119,9 | 120,7 | 120,7 | 120,7 | 120,7 | 120,7 | 120,7 |
| Indice général                               | 112,3 | 111,7 | 111,6 | 110,9 | 111,3 | 114,1 | 114,9 | 115,7 | 113,2 | 111,5 | 109,0 | 107,3 |

| <b>Année 1992</b>                            | Janv  | Févr  | Mars  | Avr   | Mai   | Juin  | Juil  | Août  | Sept  | Oct   | Nov   | Déc   |
|--|-------|-------|-------|-------|-------|-------|-------|-------|-------|-------|-------|-------|
| Alimentation                                 | 104,7 | 104,1 | 102,9 | 102,7 | 101,0 | 99,6  | 102,6 | 103,1 | 100,1 | 101,3 | 100,4 | 97,0  |
| Habillement                                  | 102,7 | 102,2 | 101,9 | 102,5 | 106,6 | 106,1 | 106,1 | 105,9 | 105,4 | 105,2 | 104,5 | 104,7 |
| Logement, énergie, eau, combustibles         | 110,5 | 115,7 | 113,1 | 108,9 | 108,9 | 108,3 | 109,1 | 119,5 | 116,8 | 117,1 | 112,7 | 115,3 |
| Meubles et articles ménagers                 | 116,6 | 116,6 | 116,6 | 116,6 | 116,6 | 116,6 | 116,6 | 116,6 | 116,5 | 115,9 | 115,1 | 115,1 |
| Dépenses de santé                            | 108,4 | 108,4 | 108,4 | 108,4 | 108,4 | 108,4 | 108,4 | 108,4 | 108,4 | 108,4 | 108,4 | 108,4 |
| Transports et communications                 | 108,1 | 108,1 | 108,1 | 108,0 | 108,0 | 108,0 | 108,0 | 107,5 | 107,5 | 107,5 | 107,5 | 107,4 |
| Loisirs, spectacles, enseignement et culture | 118,6 | 118,9 | 118,9 | 118,9 | 118,9 | 127,6 | 127,5 | 127,5 | 127,5 | 127,5 | 127,5 | 127,4 |
| Autres biens et services                     | 120,7 | 120,7 | 120,7 | 120,7 | 120,7 | 123,3 | 114,0 | 114,0 | 114,0 | 114,0 | 114,0 | 114,0 |
| Indice général                               | 106,7 | 106,7 | 105,9 | 105,5 | 105,0 | 104,4 | 105,7 | 106,7 | 104,8 | 105,5 | 104,4 | 102,8 |

**Tableau 115 : Indices des prix par fonction de Bamako (suite 1)**

| <b>Année 1993</b>                            | Janv  | Févr  | Mars  | Avr   | Mai   | Juin  | Juil  | Août  | Sept  | Oct   | Nov   | Déc   |
|--|-------|-------|-------|-------|-------|-------|-------|-------|-------|-------|-------|-------|
| Alimentation                                 | 96,0  | 95,9  | 96,2  | 95,5  | 98,4  | 104,6 | 106,1 | 106,5 | 105,1 | 104,4 | 101,9 | 98,3  |
| Habillement                                  | 104,1 | 104,3 | 104,8 | 104,7 | 104,6 | 102,3 | 102,3 | 102,3 | 102,3 | 102,3 | 102,6 | 105,3 |
| Logement, énergie, eau, combustibles         | 112,1 | 120,4 | 112,9 | 115,1 | 114,6 | 115,8 | 117,2 | 116,1 | 117,2 | 115,2 | 113,4 | 109,8 |
| Meubles et articles ménagers                 | 114,9 | 114,8 | 114,8 | 114,8 | 114,8 | 115,4 | 115,3 | 115,3 | 115,1 | 115,1 | 115,1 | 114,0 |
| Dépenses de santé                            | 108,4 | 108,4 | 107,4 | 107,4 | 107,4 | 103,6 | 103,6 | 103,6 | 103,6 | 103,6 | 103,6 | 104,1 |
| Transports et communications                 | 107,4 | 107,4 | 107,4 | 107,4 | 107,5 | 107,9 | 107,9 | 107,9 | 107,9 | 107,9 | 107,9 | 108,0 |
| Loisirs, spectacles, enseignement et culture | 127,4 | 127,4 | 127,4 | 127,2 | 127,2 | 123,8 | 123,8 | 123,8 | 123,8 | 123,8 | 123,8 | 123,8 |
| Autres biens et services                     | 112,2 | 112,2 | 112,2 | 112,2 | 112,2 | 115,7 | 115,7 | 115,7 | 115,7 | 115,7 | 115,7 | 116,1 |
| Indice général                               | 101,9 | 102,5 | 102,2 | 101,9 | 103,4 | 106,8 | 107,7 | 107,9 | 107,2 | 106,6 | 105,1 | 103,2 |

| <b>Année 1994</b>                            | Janv  | Févr  | Mars  | Avr   | Mai   | Juin  | Juil  | Août  | Sept  | Oct   | Nov   | Déc   |
|--|-------|-------|-------|-------|-------|-------|-------|-------|-------|-------|-------|-------|
| Alimentation                                 | 109,9 | 115,9 | 116,7 | 121,1 | 120,1 | 129,9 | 136,0 | 137,3 | 137,9 | 137,0 | 136,2 | 132,3 |
| Habillement                                  | 112,9 | 115,5 | 113,7 | 115,9 | 118,2 | 123,8 | 128,7 | 127,1 | 127,4 | 128,6 | 129,6 | 130,5 |
| Logement, énergie, eau, combustibles         | 117,9 | 118,8 | 127,8 | 129,9 | 126,7 | 118,8 | 117,8 | 132,3 | 129,3 | 129,4 | 129,7 | 129,6 |
| Meubles et articles ménagers                 | 126,6 | 130,7 | 129,5 | 130,5 | 141,9 | 142,0 | 137,4 | 138,1 | 138,2 | 138,0 | 138,7 | 138,5 |
| Dépenses de santé                            | 122,3 | 122,3 | 132,2 | 132,2 | 139,7 | 141,4 | 142,8 | 142,8 | 143,0 | 143,4 | 143,4 | 147,0 |
| Transports et communications                 | 112,4 | 138,7 | 135,5 | 139,5 | 150,2 | 150,5 | 150,5 | 151,4 | 151,4 | 153,0 | 153,0 | 153,1 |
| Loisirs, spectacles, enseignement et culture | 127,4 | 131,0 | 130,7 | 130,5 | 147,0 | 147,0 | 147,6 | 148,4 | 148,9 | 148,7 | 149,5 | 150,4 |
| Autres biens et services                     | 134,4 | 134,6 | 134,6 | 134,8 | 137,5 | 151,1 | 151,4 | 153,1 | 152,1 | 152,7 | 152,7 | 152,7 |
| Indice général                               | 113,2 | 121,0 | 121,5 | 125,0 | 126,9 | 132,8 | 136,6 | 138,5 | 138,6 | 138,5 | 138,3 | 136,3 |

| <b>Année 1995</b>                            | Janv  | Févr  | Mars  | Avr   | Mai   | Juin  | Juil  | Août  | Sept  | Oct   | Nov   | Déc   |
|--|-------|-------|-------|-------|-------|-------|-------|-------|-------|-------|-------|-------|
| Alimentation                                 | 129,1 | 133,2 | 134,0 | 137,9 | 147,5 | 150,2 | 150,2 | 153,9 | 156,4 | 159,6 | 155,0 | 147,5 |
| Habillement                                  | 133,7 | 136,3 | 143,0 | 147,6 | 146,8 | 147,5 | 147,4 | 146,8 | 149,7 | 149,6 | 154,2 | 154,2 |
| Logement, énergie, eau, combustibles         | 131,0 | 132,5 | 131,8 | 132,5 | 138,7 | 135,8 | 133,4 | 136,0 | 139,8 | 133,2 | 133,6 | 132,9 |
| Meubles et articles ménagers                 | 137,9 | 138,0 | 138,6 | 139,5 | 141,8 | 142,4 | 142,9 | 143,8 | 142,6 | 144,6 | 145,4 | 145,4 |
| Dépenses de santé                            | 147,5 | 148,0 | 148,0 | 148,5 | 148,5 | 155,2 | 155,2 | 155,2 | 156,6 | 156,6 | 156,6 | 156,6 |
| Transports et communications                 | 152,7 | 153,2 | 153,6 | 153,8 | 154,7 | 154,7 | 155,1 | 154,7 | 154,7 | 154,4 | 154,6 | 154,6 |
| Loisirs, spectacles, enseignement et culture | 150,4 | 149,5 | 152,8 | 149,0 | 149,6 | 150,1 | 150,5 | 151,6 | 151,0 | 151,8 | 151,4 | 151,4 |
| Autres biens et services                     | 152,0 | 152,7 | 153,7 | 154,3 | 155,2 | 155,8 | 154,5 | 154,5 | 156,0 | 157,5 | 161,3 | 161,3 |
| Indice général                               | 135,0 | 137,7 | 139,1 | 142,0 | 147,9 | 149,3 | 149,1 | 151,2 | 153,3 | 154,6 | 152,9 | 148,8 |

**Tableau 115 : Indices des prix par fonction de Bamako (suite 2)**

| <b>Année 1996</b>                            | Janv  | Févr  | Mars  | Avr   | Mai   | Juin  | Juil  | Août  | Sept  | Oct   | Nov   | Déc   |
|--|-------|-------|-------|-------|-------|-------|-------|-------|-------|-------|-------|-------|
| Alimentation                                 | 148,5 | 152,0 | 148,3 | 154,7 | 161,8 | 170,1 | 165,9 | 169,5 | 166,3 | 164,7 | 157,5 | 153,3 |
| Habillement                                  | 154,2 | 155,8 | 158,3 | 161,4 | 156,3 | 158,2 | 157,6 | 157,1 | 157,1 | 157,5 | 157,4 | 157,4 |
| Logement, énergie, eau, combustibles         | 130,8 | 135,0 | 132,6 | 147,2 | 132,1 | 133,8 | 131,7 | 132,6 | 134,9 | 134,2 | 131,0 | 130,8 |
| Meubles et articles ménagers                 | 145,4 | 143,5 | 143,4 | 143,4 | 145,5 | 146,0 | 146,0 | 146,7 | 146,6 | 145,5 | 145,6 | 146,3 |
| Dépenses de santé                            | 156,6 | 156,8 | 156,9 | 156,9 | 156,9 | 163,3 | 165,1 | 165,1 | 165,2 | 165,2 | 165,2 | 165,2 |
| Transports et communications                 | 154,6 | 154,6 | 154,4 | 154,4 | 154,4 | 154,2 | 154,2 | 154,2 | 154,2 | 154,2 | 154,2 | 154,2 |
| Loisirs, spectacles, enseignement et culture | 151,4 | 157,2 | 158,1 | 158,1 | 158,1 | 158,1 | 158,1 | 158,1 | 158,1 | 157,6 | 157,6 | 157,6 |
| Autres biens et services                     | 161,3 | 162,8 | 168,5 | 168,5 | 173,7 | 173,7 | 173,7 | 174,7 | 174,7 | 174,7 | 176,2 | 177,2 |
| Indice général                               | 149,2 | 151,7 | 150,0 | 155,1 | 157,3 | 162,3 | 159,7 | 161,8 | 160,2 | 159,3 | 155,2 | 152,9 |

| <b>Année 1997</b>                            | Janv  | Févr  | Mars  | Avr   | Mai   | Juin  | Juil  | Août  | Sept  | Oct   | Nov   | Déc   |
|--|-------|-------|-------|-------|-------|-------|-------|-------|-------|-------|-------|-------|
| Alimentation                                 | 153,5 | 153,9 | 151,3 | 147,7 | 161,9 | 160,4 | 161,7 | 159,7 | 156,9 | 160,4 | 158,4 | 155,5 |
| Habillement                                  | 156,1 | 156,3 | 155,6 | 155,8 | 156,2 | 156,4 | 156,4 | 155,4 | 155,4 | 154,9 | 155,4 | 155,7 |
| Logement, énergie, eau, combustibles         | 134,3 | 134,4 | 146,7 | 132,0 | 131,5 | 133,1 | 131,4 | 133,1 | 131,9 | 129,4 | 135,9 | 132,1 |
| Meubles et articles ménagers                 | 146,1 | 146,2 | 146,2 | 148,4 | 148,1 | 148,3 | 149,2 | 149,9 | 149,9 | 149,8 | 149,8 | 149,4 |
| Dépenses de santé                            | 165,2 | 165,2 | 165,2 | 165,3 | 166,6 | 166,6 | 166,6 | 167,9 | 168,0 | 168,0 | 168,0 | 168,2 |
| Transports et communications                 | 154,2 | 154,2 | 154,2 | 154,2 | 154,8 | 154,6 | 154,6 | 154,6 | 154,6 | 154,6 | 154,4 | 154,4 |
| Loisirs, spectacles, enseignement et culture | 157,6 | 157,6 | 157,6 | 157,6 | 158,1 | 158,1 | 158,1 | 159,1 | 159,1 | 159,1 | 159,1 | 158,8 |
| Autres biens et services                     | 179,4 | 178,9 | 178,9 | 179,9 | 177,3 | 181,6 | 181,2 | 183,8 | 183,8 | 183,8 | 183,8 | 180,1 |
| Indice général                               | 153,3 | 153,5 | 153,0 | 150,0 | 157,7 | 157,2 | 157,8 | 156,9 | 155,2 | 156,9 | 156,4 | 154,3 |

**Tableau 115 : Indices des prix par fonction de Bamako (suite 3)**

| <b>Année 1998</b>   | Janv  | Févr  | Mars  | Avr   | Mai   | Juin  | Juil  | Août  | Sept  | Oct   | Nov   | Déc   |
|---|-------|-------|-------|-------|-------|-------|-------|-------|-------|-------|-------|-------|
| Produits alimentaires, boissons et tabac                          | 94,2  | 94,5  | 96,9  | 99,3  | 105,2 | 106,0 | 110,6 | 113,7 | 111,3 | 109,9 | 106,9 | 100,7 |
| Articles d'habillement et articles chaussants                     | 104,0 | 104,2 | 104,0 | 104,9 | 104,8 | 105,3 | 104,8 | 104,6 | 106,0 | 105,6 | 106,1 | 106,7 |
| Logement, eau, électricité, gaz et autres combustibles            | 96,9  | 98,0  | 98,2  | 97,8  | 101,8 | 98,7  | 98,2  | 97,7  | 99,0  | 98,7  | 98,3  | 97,5  |
| Ameublement, équipement ménager et entretien courant de la maison | 101,6 | 101,7 | 101,8 | 101,5 | 101,9 | 101,8 | 101,7 | 102,4 | 104,9 | 104,9 | 105,0 | 105,2 |
| Santé   | 101,9 | 102,1 | 101,8 | 102,2 | 102,9 | 103,4 | 102,7 | 102,0 | 103,0 | 102,2 | 101,8 | 99,8  |
| Transport   | 99,9  | 99,9  | 99,9  | 99,9  | 100,0 | 100,0 | 100,0 | 100,0 | 100,0 | 100,1 | 100,0 | 100,0 |
| Loisirs, spectacles et culture                                    | 102,6 | 102,6 | 102,6 | 102,6 | 102,9 | 102,8 | 102,8 | 102,8 | 102,8 | 102,9 | 102,8 | 102,8 |
| Enseignement  | 104,4 | 104,4 | 104,4 | 104,6 | 104,4 | 104,4 | 104,4 | 104,4 | 105,0 | 105,3 | 105,3 | 105,3 |
| Hôtels, cafés, restaurants  | 99,4  | 99,0  | 99,0  | 99,0  | 99,0  | 99,0  | 99,0  | 99,2  | 99,2  | 99,2  | 99,2  | 99,2  |
| Autres biens et services  | 114,4 | 114,8 | 113,8 | 113,8 | 113,8 | 113,8 | 113,9 | 114,5 | 114,5 | 114,6 | 115,1 | 116,3 |
| Indice général  | 98,1  | 98,3  | 99,5  | 100,7 | 104,2 | 104,2 | 106,4 | 108,0 | 107,2 | 106,5 | 105,0 | 101,8 |

| <b>Année 1999</b>   | Janv  | Févr  | Mars  | Avr   | Mai   | Juin  | Juil  | Août  | Sept  | Oct   | Nov   | Déc   |
|---|-------|-------|-------|-------|-------|-------|-------|-------|-------|-------|-------|-------|
| Produits alimentaires, boissons et tabac                          | 96,1  | 96,0  | 97,4  | 97,7  | 100,1 | 104,1 | 108,0 | 104,5 | 102,1 | 101,2 | 99,5  | 96,0  |
| Articles d'habillement et articles chaussants                     | 108,4 | 108,8 | 109,4 | 107,9 | 108,0 | 108,3 | 108,4 | 108,0 | 108,9 | 108,2 | 109,2 | 109,9 |
| Logement, eau, électricité, gaz et autres combustibles            | 98,9  | 98,2  | 97,0  | 98,0  | 99,3  | 99,1  | 101,0 | 107,2 | 110,1 | 106,2 | 105,4 | 104,2 |
| Ameublement, équipement ménager et entretien courant de la maison | 104,8 | 104,8 | 105,2 | 105,0 | 105,0 | 105,0 | 105,1 | 105,1 | 105,0 | 104,6 | 105,1 | 105,6 |
| Santé   | 109,0 | 109,6 | 110,3 | 110,1 | 110,1 | 109,2 | 109,3 | 109,6 | 109,5 | 109,8 | 110,1 | 110,2 |
| Transport   | 99,9  | 99,9  | 100,0 | 100,0 | 100,0 | 99,9  | 100,0 | 99,9  | 101,3 | 99,9  | 99,9  | 100,0 |
| Loisirs, spectacles et culture                                    | 100,7 | 100,7 | 100,7 | 100,3 | 100,3 | 100,4 | 100,4 | 100,4 | 100,4 | 100,8 | 100,8 | 100,8 |
| Enseignement  | 103,6 | 103,6 | 103,6 | 103,6 | 103,7 | 103,6 | 103,6 | 103,6 | 106,5 | 106,5 | 106,0 | 106,0 |
| Hôtels, cafés, restaurants  | 102,2 | 102,2 | 102,2 | 102,2 | 102,2 | 102,2 | 102,2 | 102,2 | 102,2 | 102,2 | 102,2 | 102,1 |
| Autres biens et services  | 110,9 | 110,9 | 110,5 | 109,9 | 111,2 | 111,6 | 111,6 | 111,6 | 111,6 | 112,2 | 112,7 | 112,3 |
| Indice général  | 99,6  | 99,5  | 100,1 | 100,2 | 101,7 | 103,7 | 105,9 | 104,8 | 104,2 | 103,1 | 102,3 | 100,5 |

Bases :

Années 1990 à 1997, base 100 : juillet 1986 à juin 1987

Années 1998 et 1999, base 100 : 1996

Source : Direction Nationale de la Statistique et de l'Informatique (DNSI)

**Tableau 116 : Indices des prix par fonction de Nouakchott**

| <b>Année 1990</b> | Janv  | Févr  | Mars  | Avr   | Mai   | Juin  | Juil  | Août  | Sept  | Oct   | Nov   | Déc   |
|-------------------|-------|-------|-------|-------|-------|-------|-------|-------|-------|-------|-------|-------|
| Alimentation      | 144,7 | 148,2 | 148,6 | 149,9 | 146,9 | 149,1 | 150,3 | 158,9 | 157,4 | 157,1 | 164,4 | 159,5 |
| Habillement       | 109,0 | 109,8 | 112,0 | 118,0 | 111,9 | 120,2 | 116,2 | 114,5 | 119,1 | 118,5 | 117,7 | 118,4 |
| Habitation        | 138,3 | 139,5 | 141,0 | 142,6 | 141,3 | 141,3 | 143,8 | 143,1 | 142,8 | 147,1 | 145,9 | 146,2 |
| Divers            | 105,1 | 105,5 | 103,9 | 105,3 | 105,3 | 106,1 | 108,5 | 108,3 | 135,3 | 132,9 | 130,1 | 129,6 |
| Indice général    | 134,7 | 136,9 | 137,8 | 139,8 | 137,0 | 139,4 | 140,3 | 144,4 | 146,4 | 147,0 | 150,1 | 147,7 |

| <b>Année 1991</b> | Janv  | Févr  | Mars  | Avr   | Mai   | Juin  | Juil  | Août  | Sept  | Oct   | Nov   | Déc   |
|-------------------|-------|-------|-------|-------|-------|-------|-------|-------|-------|-------|-------|-------|
| Alimentation      | 154,7 | 154,1 | 154,8 | 154,7 | 152,6 | 155,1 | 155,9 | 157,3 | 161,4 | 160,6 | 161,0 | 161,3 |
| Habillement       | 119,4 | 119,7 | 117,9 | 122,2 | 118,0 | 117,0 | 117,1 | 117,1 | 117,1 | 117,2 | 118,4 | 128,1 |
| Habitation        | 153,0 | 152,9 | 160,0 | 160,7 | 160,7 | 161,3 | 161,7 | 160,8 | 160,8 | 158,1 | 158,0 | 156,7 |
| Divers            | 129,1 | 129,6 | 128,7 | 129,5 | 129,5 | 129,5 | 129,5 | 129,5 | 129,6 | 129,5 | 129,5 | 133,2 |
| Indice général    | 147,1 | 146,8 | 148,6 | 149,4 | 147,7 | 149,0 | 149,6 | 150,1 | 152,2 | 151,1 | 151,5 | 153,0 |

| <b>Année 1992</b> | Janv  | Févr  | Mars  | Avr   | Mai   | Juin  | Juil  | Août  | Sept  | Oct   | Nov   | Déc   |
|-------------------|-------|-------|-------|-------|-------|-------|-------|-------|-------|-------|-------|-------|
| Alimentation      | 157,4 | 155,5 | 158,1 | 156,8 | 162,1 | 162,3 | 169,4 | 174,9 | 174,1 | 186,6 | 186,7 | 182,3 |
| Habillement       | 125,3 | 129,6 | 145,3 | 151,1 | 154,2 | 158,6 | 154,4 | 154,8 | 153,7 | 178,7 | 165,6 | 166,1 |
| Habitation        | 156,3 | 158,1 | 165,3 | 169,4 | 189,0 | 165,2 | 161,5 | 161,8 | 165,9 | 192,2 | 195,3 | 195,3 |
| Divers            | 131,7 | 133,4 | 134,9 | 136,3 | 130,8 | 132,9 | 130,9 | 131,2 | 134,0 | 139,4 | 141,8 | 140,4 |
| Indice général    | 150,4 | 150,6 | 156,5 | 157,5 | 165,2 | 160,1 | 162,1 | 165,1 | 165,8 | 183,0 | 182,1 | 179,8 |

| <b>Année 1993</b> | Janv  | Févr  | Mars  | Avr   | Mai   | Juin  | Juil  | Août  | Sept  | Oct   | Nov   | Déc   |
|-------------------|-------|-------|-------|-------|-------|-------|-------|-------|-------|-------|-------|-------|
| Alimentation      | 180,7 | 176,9 | 173,2 | 176,6 | 177,9 | 182,9 | 190,6 | 196,6 | 193,8 | 189,9 | 190,5 | 190,8 |
| Habillement       | 165,6 | 164,2 | 165,2 | 167,1 | 160,3 | 158,1 | 155,9 | 156,5 | 160,1 | 157,6 | 159,0 | 152,5 |
| Habitation        | 198,1 | 194,8 | 194,7 | 195,9 | 188,2 | 191,5 | 193,4 | 193,0 | 194,4 | 193,2 | 192,5 | 194,0 |
| Divers            | 139,9 | 138,3 | 141,1 | 143,0 | 144,5 | 143,8 | 146,0 | 145,4 | 145,3 | 147,2 | 145,8 | 147,0 |
| Indice général    | 179,6 | 176,4 | 174,9 | 177,4 | 175,2 | 178,3 | 182,6 | 185,7 | 185,1 | 182,6 | 182,8 | 182,5 |

| <b>Année 1994</b> | Janv  | Févr  | Mars  | Avr   | Mai   | Juin  | Juil  | Août  | Sept  | Oct   | Nov   | Déc   |
|-------------------|-------|-------|-------|-------|-------|-------|-------|-------|-------|-------|-------|-------|
| Alimentation      | 190,5 | 185,2 | 182,3 | 184,0 | 186,6 | 189,8 | 193,4 | 197,0 | 195,3 | 198,7 | 201,4 | 193,2 |
| Habillement       | 157,1 | 156,1 | 158,0 | 172,5 | 173,1 | 176,2 | 175,2 | 179,4 | 171,5 | 179,4 | 169,2 | 165,1 |
| Habitation        | 197,7 | 196,7 | 196,3 | 205,5 | 198,9 | 213,7 | 208,9 | 204,0 | 206,1 | 209,1 | 208,3 | 202,9 |
| Divers            | 146,4 | 143,8 | 146,1 | 146,2 | 146,6 | 143,2 | 146,9 | 143,2 | 145,2 | 144,6 | 144,2 | 142,3 |
| Indice général    | 183,9 | 180,5 | 179,4 | 184,7 | 184,5 | 190,1 | 190,9 | 191,8 | 190,5 | 194,1 | 193,8 | 187,4 |

**Tableau 116 : Indices des prix par fonction de Nouakchott (suite 1)**

| <b>Année 1995</b> | Janv  | Févr  | Mars  | Avr   | Mai   | Juin  | Juil  | Août  | Sept  | Oct   | Nov   | Déc   |
|-------------------|-------|-------|-------|-------|-------|-------|-------|-------|-------|-------|-------|-------|
| Alimentation      | 201,4 | 201,1 | 199,1 | 195,3 | 199,9 | 201,1 | 209,3 | 211,6 | 214,2 | 215,7 | 215,4 | 216,0 |
| Habillement       | 169,6 | 179,2 | 178,1 | 193,5 | 187,4 | 187,2 | 188,6 | 183,7 | 182,5 | 182,2 | 183,8 | 184,7 |
| Habitation        | 207,6 | 217,0 | 220,2 | 219,1 | 219,0 | 221,0 | 208,9 | 208,5 | 207,9 | 209,1 | 209,7 | 211,4 |
| Divers            | 145,3 | 142,5 | 142,2 | 141,9 | 148,2 | 144,0 | 143,2 | 142,2 | 143,1 | 142,6 | 143,0 | 143,0 |
| Indice général    | 193,8 | 197,2 | 196,7 | 196,7 | 198,7 | 199,5 | 200,8 | 201,1 | 202,2 | 203,2 | 203,5 | 204,4 |

| <b>Année 1996</b> | Janv  | Févr  | Mars  | Avr   | Mai   | Juin  | Juil  | Août  | Sept  | Oct   | Nov   | Déc   |
|-------------------|-------|-------|-------|-------|-------|-------|-------|-------|-------|-------|-------|-------|
| Alimentation      | 216,4 | 216,4 | 215,3 | 213,4 | 216,6 | 217,8 | 223,9 | 226,8 | 229,1 | 230,2 | 230,4 | 229,6 |
| Habillement       | 187,9 | 186,6 | 186,4 | 189,7 | 179,4 | 179,2 | 177,1 | 171,7 | 172,4 | 171,9 | 173,9 | 174,2 |
| Habitation        | 213,4 | 215,7 | 219,2 | 224,9 | 222,3 | 221,9 | 221,0 | 223,9 | 224,4 | 224,6 | 227,5 | 225,1 |
| Divers            | 141,7 | 141,0 | 140,0 | 139,8 | 140,4 | 141,4 | 140,9 | 139,6 | 141,0 | 141,1 | 141,2 | 141,7 |
| Indice général    | 205,4 | 205,8 | 205,9 | 206,9 | 206,4 | 207,0 | 209,6 | 211,0 | 212,5 | 213,1 | 214,2 | 213,2 |

| <b>Année 1997</b> | Janv  | Févr  | Mars  | Avr   | Mai   | Juin  | Juil  | Août  | Sept  | Oct   | Nov   | Déc   |
|-------------------|-------|-------|-------|-------|-------|-------|-------|-------|-------|-------|-------|-------|
| Alimentation      | 231,9 | 230,1 | 230,1 | 228,4 | 228,6 | 228,8 | 231,2 | 233,6 | 233,6 | 234,6 | 233,7 | 234,6 |
| Habillement       | 196,3 | 179,7 | 179,9 | 197,0 | 194,6 | 194,0 | 198,3 | 198,8 | 200,3 | 202,1 | 200,0 | 203,3 |
| Habitation        | 226,8 | 224,7 | 224,9 | 227,0 | 227,9 | 228,1 | 228,8 | 229,1 | 231,2 | 233,6 | 241,6 | 242,8 |
| Divers            | 140,7 | 140,8 | 140,4 | 140,7 | 140,4 | 140,5 | 140,7 | 140,8 | 141,0 | 144,7 | 145,0 | 147,1 |
| Indice général    | 218,0 | 214,1 | 214,2 | 216,3 | 216,3 | 216,4 | 218,5 | 219,8 | 220,6 | 222,3 | 223,6 | 225,0 |

| <b>Année 1998</b> | Janv  | Févr  | Mars  | Avr   | Mai   | Juin  | Juil  | Août  | Sept  | Oct   | Nov   | Déc   |
|-------------------|-------|-------|-------|-------|-------|-------|-------|-------|-------|-------|-------|-------|
| Alimentation      | 240,1 | 242,8 | 243,1 | 243,6 | 244,5 | 249,4 | 253,7 | 256,4 | 258,8 | 262,8 | 263,3 | 264,2 |
| Habillement       | 212,6 | 217,3 | 219,8 | 213,4 | 217,4 | 224,3 | 222,5 | 218,8 | 213,2 | 207,8 | 211,0 | 215,3 |
| Habitation        | 242,9 | 241,7 | 240,7 | 242,9 | 243,0 | 238,5 | 240,9 | 241,3 | 245,4 | 242,8 | 240,6 | 240,0 |
| Divers            | 150,3 | 145,6 | 148,4 | 147,7 | 147,3 | 149,0 | 147,2 | 147,8 | 170,1 | 170,2 | 172,2 | 173,2 |
| Indice général    | 229,5 | 230,9 | 231,4 | 231,3 | 232,3 | 234,8 | 237,3 | 238,3 | 241,6 | 242,2 | 242,6 | 243,5 |

| <b>Année 1999</b> | Janv  | Févr  | Mars  | Avr   | Mai   | Juin  | Juil  | Août  | Sept  | Oct   | Nov   | Déc   |
|-------------------|-------|-------|-------|-------|-------|-------|-------|-------|-------|-------|-------|-------|
| Alimentation      | 261,9 | 258,8 | 257,0 | 258,6 | 258,5 | 260,8 | 261,4 | 264,1 | 265,0 | 264,3 | 262,6 | 259,2 |
| Habillement       | 204,3 | 204,8 | 211,7 | 209,8 | 210,5 | 209,7 | 210,2 | 210,1 | 211,1 | 211,8 | 215,4 | 217,8 |
| Habitation        | 249,4 | 249,1 | 252,9 | 251,4 | 258,0 | 260,6 | 262,2 | 258,6 | 257,9 | 260,4 | 260,4 | 264,0 |
| Divers            | 178,9 | 179,0 | 175,7 | 177,1 | 175,6 | 176,7 | 176,7 | 177,1 | 177,8 | 178,4 | 179,8 | 183,6 |
| Indice général    | 243,6 | 242,0 | 242,8 | 243,1 | 244,7 | 246,5 | 247,3 | 247,8 | 248,3 | 248,7 | 248,5 | 248,2 |

Base 100 : juillet 1985

Source : Office National de la Statistique (ONS)



**Tableau 117 : Indices des prix par fonction de Niamey**

| <b>Année 1990</b>        | Janv  | Févr  | Mars  | Avr   | Mai   | Juin  | Juil  | Août  | Sept  | Oct   | Nov   | Déc  |
|--------------------------|-------|-------|-------|-------|-------|-------|-------|-------|-------|-------|-------|------|
| Alimentation et boissons | 96,2  | 93,5  | 93,7  | 94,6  | 96,0  | 99,5  | 103,4 | 102,9 | 100,1 | 97,9  | 94,1  | 92,8 |
| Habillement              | 139,7 | 103,6 | 130,1 | 125,4 | 128,2 | 131,2 | 111,4 | 100,0 | 100,8 | 101,9 | 100,8 | 99,5 |
| Habitation et ménage     | 98,3  | 108,9 | 96,7  | 100,7 | 95,0  | 96,8  | 96,6  | 96,6  | 94,6  | 95,8  | 96,2  | 95,2 |
| Divers                   | 99,8  | 109,0 | 97,7  | 97,1  | 96,5  | 98,1  | 102,8 | 100,2 | 100,3 | 98,0  | 99,6  | 97,6 |
| Indice général           | 101,9 | 101,7 | 99,0  | 99,7  | 99,1  | 101,7 | 102,6 | 100,5 | 98,9  | 97,8  | 96,6  | 95,3 |

| <b>Année 1991</b>        | Janv  | Févr | Mars  | Avr   | Mai   | Juin | Juil | Août | Sept  | Oct   | Nov   | Déc   |
|--------------------------|-------|------|-------|-------|-------|------|------|------|-------|-------|-------|-------|
| Alimentation et boissons | 90,9  | 89,2 | 92,7  | 93,1  | 96,2  | 99,6 | 99,4 | 96,1 | 91,5  | 96,6  | 93,2  | 92,5  |
| Habillement              | 106,2 | 99,3 | 101,3 | 105,4 | 105,4 | 95,1 | 96,1 | 97,2 | 102,7 | 102,1 | 97,5  | 101,9 |
| Habitation et ménage     | 96,0  | 93,6 | 92,7  | 95,2  | 95,7  | 97,3 | 95,1 | 96,0 | 97,5  | 97,0  | 100,6 | 95,3  |
| Divers                   | 98,6  | 97,7 | 99,6  | 98,5  | 98,5  | 96,9 | 98,8 | 98,1 | 98,3  | 96,6  | 97,1  | 96,0  |
| Indice général           | 95,3  | 93,2 | 95,1  | 96,0  | 97,1  | 97,8 | 97,9 | 96,7 | 95,6  | 97,2  | 96,3  | 94,9  |

| <b>Année 1992</b>        | Janv  | Févr  | Mars  | Avr   | Mai   | Juin  | Juil  | Août | Sept | Oct  | Nov  | Déc  |
|--------------------------|-------|-------|-------|-------|-------|-------|-------|------|------|------|------|------|
| Alimentation et boissons | 89,6  | 85,5  | 89,7  | 88,6  | 93,0  | 95,8  | 98,8  | 97,5 | 94,5 | 89,3 | 86,7 | 89,6 |
| Habillement              | 101,6 | 101,6 | 104,1 | 102,8 | 103,9 | 104,8 | 114,4 | 97,3 | 97,8 | 96,5 | 98,6 | 99,7 |
| Habitation et ménage     | 98,5  | 93,1  | 95,2  | 94,0  | 93,5  | 95,5  | 96,4  | 94,3 | 93,5 | 95,8 | 93,5 | 93,7 |
| Divers                   | 95,5  | 96,3  | 95,1  | 94,6  | 93,3  | 96,3  | 96,8  | 95,9 | 96,7 | 97,4 | 97,0 | 96,9 |
| Indice général           | 94,3  | 92,7  | 93,7  | 92,7  | 94,3  | 96,7  | 99,3  | 96,4 | 95,1 | 93,3 | 91,9 | 93,3 |

| <b>Année 1993</b>        | Janv  | Févr  | Mars  | Avr  | Mai   | Juin  | Juil  | Août  | Sept  | Oct   | Nov   | Déc   |
|--------------------------|-------|-------|-------|------|-------|-------|-------|-------|-------|-------|-------|-------|
| Alimentation et boissons | 89,5  | 88,9  | 87,3  | 89,2 | 90,3  | 95,8  | 98,6  | 95,6  | 94,2  | 93,2  | 91,9  | 96,4  |
| Habillement              | 100,0 | 101,8 | 100,3 | 97,0 | 100,4 | 103,6 | 102,3 | 102,5 | 103,3 | 104,9 | 106,3 | 107,5 |
| Habitation et ménage     | 95,1  | 91,0  | 91,2  | 88,7 | 92,8  | 93,0  | 98,0  | 94,1  | 94,2  | 94,4  | 93,6  | 92,8  |
| Divers                   | 99,1  | 96,0  | 95,8  | 92,5 | 92,5  | 92,8  | 92,6  | 92,8  | 92,6  | 92,5  | 93,4  | 94,3  |
| Indice général           | 94,1  | 92,4  | 91,5  | 90,7 | 92,3  | 95,5  | 98,6  | 95,5  | 94,8  | 94,5  | 94,1  | 96,5  |

**Tableau 117 : Indices des prix par fonction de Niamey (suite 1)**

| <b>Année 1994</b>        | Janv  | Févr  | Mars  | Avr   | Mai   | Juin  | Juil  | Août  | Sept  | Oct   | Nov   | Déc   |
|--------------------------|-------|-------|-------|-------|-------|-------|-------|-------|-------|-------|-------|-------|
| Alimentation et boissons | 99,1  | 117,9 | 128,2 | 131,4 | 136,8 | 140,5 | 144,0 | 147,2 | 139,5 | 139,0 | 139,5 | 137,8 |
| Habillement              | 107,9 | 115,2 | 144,4 | 145,8 | 146,1 | 155,8 | 165,5 | 164,5 | 170,2 | 163,5 | 168,7 | 167,7 |
| Habitation et ménage     | 91,4  | 94,2  | 92,5  | 92,4  | 102,1 | 105,2 | 106,0 | 103,1 | 109,4 | 107,2 | 122,7 | 115,9 |
| Divers                   | 94,4  | 102,4 | 122,5 | 123,5 | 126,4 | 127,3 | 128,3 | 128,3 | 129,1 | 129,9 | 131,2 | 131,7 |
| Indice général           | 97,6  | 110,0 | 122,3 | 124,3 | 129,3 | 132,9 | 136,0 | 136,9 | 135,1 | 133,9 | 137,8 | 135,7 |

| <b>Année 1995</b>        | Janv  | Févr  | Mars  | Avr   | Mai   | Juin  | Juil  | Août  | Sept  | Oct   | Nov   | Déc   |
|--------------------------|-------|-------|-------|-------|-------|-------|-------|-------|-------|-------|-------|-------|
| Alimentation et boissons | 137,1 | 136,5 | 134,6 | 132,4 | 138,5 | 146,7 | 154,9 | 155,3 | 157,0 | 152,3 | 151,8 | 150,3 |
| Habillement              | 162,4 | 161,7 | 177,9 | 180,0 | 179,9 | 178,7 | 180,2 | 177,3 | 173,8 | 165,1 | 168,3 | 168,1 |
| Habitation et ménage     | 111,8 | 112,3 | 113,1 | 114,6 | 114,3 | 114,2 | 114,2 | 114,5 | 114,3 | 114,1 | 113,0 | 112,6 |
| Divers                   | 137,9 | 137,9 | 142,4 | 141,2 | 140,5 | 141,3 | 141,5 | 141,1 | 140,6 | 139,5 | 139,7 | 139,7 |
| Indice général           | 135,4 | 135,2 | 137,1 | 136,2 | 139,0 | 143,1 | 147,3 | 147,2 | 147,5 | 144,0 | 143,9 | 143,1 |

| <b>Année 1996</b>        | Janv  | Févr  | Mars  | Avr   | Mai   | Juin  | Juil  | Août  | Sept  | Oct   | Nov   | Déc   |
|--------------------------|-------|-------|-------|-------|-------|-------|-------|-------|-------|-------|-------|-------|
| Alimentation et boissons | 148,5 | 151,2 | 153,5 | 158,0 | 162,6 | 169,0 | 175,5 | 178,0 | 174,1 | 163,4 | 163,0 | 162,2 |
| Habillement              | 162,0 | 166,1 | 163,1 | 168,6 | 165,9 | 165,0 | 162,9 | 164,4 | 162,5 | 161,7 | 158,3 | 158,2 |
| Habitation et ménage     | 112,2 | 111,7 | 111,9 | 111,7 | 111,6 | 111,9 | 111,9 | 112,2 | 112,1 | 112,6 | 113,0 | 113,5 |
| Divers                   | 140,8 | 140,4 | 140,1 | 140,0 | 140,1 | 142,0 | 142,4 | 141,7 | 141,5 | 141,1 | 141,0 | 140,9 |
| Indice général           | 141,7 | 143,3 | 144,1 | 146,8 | 148,8 | 152,3 | 155,4 | 156,7 | 154,5 | 149,2 | 148,6 | 148,3 |

| <b>Année 1997</b>        | Janv  | Févr  | Mars  | Avr   | Mai   | Juin  | Juil  | Août  | Sept  | Oct   | Nov   | Déc   |
|--------------------------|-------|-------|-------|-------|-------|-------|-------|-------|-------|-------|-------|-------|
| Alimentation et boissons | 164,9 | 165,8 | 165,1 | 171,0 | 173,7 | 176,2 | 177,6 | 177,5 | 175,4 | 173,3 | 174,1 | 173,9 |
| Habillement              | 155,9 | 156,4 | 160,1 | 158,8 | 156,7 | 158,0 | 153,9 | 159,2 | 163,5 | 159,8 | 163,5 | 162,0 |
| Habitation et ménage     | 114,2 | 115,5 | 115,9 | 116,4 | 116,5 | 116,5 | 116,5 | 116,9 | 116,5 | 117,1 | 117,3 | 116,8 |
| Divers                   | 140,0 | 140,0 | 138,4 | 140,2 | 140,3 | 139,5 | 139,2 | 139,6 | 138,9 | 138,5 | 138,0 | 137,8 |
| Indice général           | 149,3 | 150,0 | 149,8 | 153,1 | 154,2 | 155,4 | 155,6 | 156,2 | 155,5 | 154,0 | 154,7 | 154,4 |

**Tableau 117 : Indices des prix par fonction de Niamey (suite 2)**

| <b>Année 1998</b>   | Janv  | Févr  | Mars  | Avr   | Mai   | Juin  | Juil  | Août  | Sept  | Oct   | Nov   | Déc   |
|---|-------|-------|-------|-------|-------|-------|-------|-------|-------|-------|-------|-------|
| Produits alimentaires, boissons et tabac                          | 107,2 | 105,4 | 105,6 | 110,1 | 117,8 | 120,7 | 120,9 | 121,2 | 119,2 | 111,0 | 110,4 | 109,1 |
| Articles d'habillement et articles chaussants                     | 104,9 | 105,2 | 107,2 | 106,4 | 106,3 | 106,5 | 107,3 | 107,7 | 107,7 | 107,7 | 107,8 | 108,5 |
| Logement, eau, électricité, gaz et autres combustibles            | 99,0  | 98,7  | 98,8  | 97,9  | 98,6  | 101,3 | 100,7 | 103,5 | 100,8 | 101,6 | 102,7 | 103,6 |
| Ameublement, équipement ménager et entretien courant de la maison | 102,4 | 103,2 | 103,2 | 105,0 | 105,3 | 106,1 | 105,7 | 105,5 | 105,9 | 105,9 | 105,9 | 105,9 |
| Santé   | 97,0  | 97,8  | 96,0  | 96,6  | 96,4  | 98,6  | 102,5 | 101,8 | 100,9 | 103,3 | 101,9 | 102,0 |
| Transport   | 101,0 | 97,0  | 99,0  | 99,1  | 102,3 | 102,3 | 103,2 | 103,2 | 103,2 | 102,7 | 102,7 | 102,7 |
| Loisirs, spectacles et culture                                    | 103,3 | 103,0 | 103,1 | 102,6 | 102,4 | 102,6 | 102,6 | 102,7 | 102,7 | 102,6 | 101,5 | 102,5 |
| Enseignement  | 105,9 | 108,8 | 116,0 | 116,0 | 116,0 | 116,0 | 116,0 | 116,0 | 116,3 | 122,8 | 124,2 | 124,2 |
| Hôtels, cafés, restaurants  | 106,7 | 108,5 | 109,9 | 110,5 | 110,5 | 111,3 | 111,3 | 110,0 | 110,0 | 110,0 | 110,0 | 111,3 |
| Autres biens et services  | 108,8 | 107,1 | 105,0 | 107,6 | 107,8 | 108,8 | 108,8 | 108,5 | 108,6 | 109,1 | 109,1 | 109,3 |
| Indice général  | 104,6 | 103,4 | 103,9 | 106,0 | 110,1 | 111,9 | 112,1 | 112,6 | 111,3 | 107,8 | 107,7 | 107,4 |

| <b>Année 1999</b>   | Janv  | Févr  | Mars  | Avr   | Mai   | Juin  | Juil  | Août  | Sept  | Oct   | Nov   | Déc   |
|---|-------|-------|-------|-------|-------|-------|-------|-------|-------|-------|-------|-------|
| Produits alimentaires, boissons et tabac                          | 106,5 | 106,0 | 105,0 | 105,3 | 107,3 | 109,2 | 110,5 | 109,8 | 109,7 | 105,9 | 105,6 | 105,7 |
| Articles d'habillement et articles chaussants                     | 105,3 | 104,6 | 106,1 | 104,9 | 104,8 | 104,8 | 104,7 | 104,6 | 104,6 | 104,6 | 104,4 | 104,9 |
| Logement, eau, électricité, gaz et autres combustibles            | 102,7 | 102,1 | 101,6 | 102,2 | 101,9 | 101,9 | 103,2 | 104,3 | 103,6 | 103,8 | 103,9 | 104,1 |
| Ameublement, équipement ménager et entretien courant de la maison | 101,2 | 101,2 | 101,3 | 101,5 | 101,5 | 102,3 | 102,3 | 102,4 | 102,3 | 102,4 | 102,4 | 102,7 |
| Santé   | 101,8 | 104,0 | 111,3 | 109,2 | 108,6 | 104,6 | 106,8 | 107,1 | 106,8 | 107,1 | 106,9 | 106,3 |
| Transport   | 99,7  | 99,7  | 104,5 | 105,2 | 105,2 | 105,2 | 104,4 | 104,1 | 104,8 | 104,8 | 104,8 | 104,8 |
| Loisirs, spectacles et culture                                    | 103,6 | 103,5 | 103,3 | 102,7 | 102,6 | 104,5 | 104,4 | 104,4 | 104,4 | 104,4 | 104,4 | 104,4 |
| Enseignement  | 119,8 | 119,8 | 119,8 | 119,8 | 119,8 | 119,8 | 119,8 | 119,8 | 119,8 | 122,3 | 122,3 | 122,3 |
| Hôtels, cafés, restaurants  | 110,4 | 110,4 | 110,4 | 110,4 | 110,4 | 111,1 | 110,1 | 110,1 | 109,4 | 109,4 | 109,4 | 109,4 |
| Autres biens et services  | 103,8 | 103,8 | 103,8 | 103,8 | 103,8 | 103,3 | 102,8 | 102,8 | 102,8 | 102,8 | 102,8 | 103,3 |
| Indice général  | 104,8 | 104,5 | 104,7 | 105,0 | 105,8 | 106,7 | 107,3 | 107,1 | 107,0 | 105,4 | 105,2 | 105,4 |

Bases :

Années 1990 à 1997, base 100 : 1989

Années 1998 et 1999, base 100 : 1996

Source : Direction de la Statistique et des Comptes Nationaux (DSCN)

**Tableau 118 : Indices des prix par fonction de Dakar**

| <b>Année 1990</b>                   | Janv  | Févr  | Mars  | Avr   | Mai   | Juin  | Juil  | Août  | Sept  | Oct   | Nov   | Déc   |
|-------------------------------------|-------|-------|-------|-------|-------|-------|-------|-------|-------|-------|-------|-------|
| Alimentation                        | 509,4 | 513,1 | 504,0 | 514,6 | 510,3 | 511,2 | 498,9 | 518,3 | 533,1 | 546,3 | 517,9 | 501,8 |
| Habillement                         | 456,3 | 456,3 | 456,3 | 456,3 | 452,3 | 452,3 | 448,3 | 448,3 | 448,3 | 448,3 | 457,0 | 457,0 |
| Habitation                          | 386,9 | 387,0 | 387,7 | 387,7 | 387,7 | 387,7 | 387,7 | 387,7 | 387,7 | 387,7 | 387,7 | 388,5 |
| Entretien - Hygiène                 | 683,9 | 674,9 | 683,7 | 682,6 | 683,0 | 690,1 | 690,4 | 696,4 | 696,4 | 696,4 | 696,7 | 696,6 |
| Transports - Loisirs - Distractions | 517,6 | 516,3 | 512,9 | 511,1 | 512,8 | 511,0 | 511,0 | 511,3 | 511,3 | 511,3 | 517,3 | 517,3 |
| Indice général                      | 491,1 | 493,2 | 487,7 | 493,4 | 490,7 | 491,3 | 484,0 | 495,1 | 503,4 | 510,8 | 496,6 | 487,8 |

| <b>Année 1991</b>                   | Janv  | Févr  | Mars  | Avr   | Mai   | Juin  | Juil  | Août  | Sept  | Oct   | Nov   | Déc   |
|-------------------------------------|-------|-------|-------|-------|-------|-------|-------|-------|-------|-------|-------|-------|
| Alimentation                        | 505,2 | 494,8 | 488,3 | 514,3 | 496,4 | 481,1 | 490,4 | 502,3 | 505,1 | 517,8 | 496,4 | 493,8 |
| Habillement                         | 457,0 | 461,9 | 452,4 | 459,3 | 459,3 | 459,3 | 459,3 | 460,1 | 460,1 | 460,1 | 464,8 | 465,3 |
| Habitation                          | 389,4 | 389,8 | 389,6 | 389,6 | 389,6 | 389,6 | 384,1 | 381,1 | 381,1 | 381,1 | 381,1 | 381,8 |
| Entretien - Hygiène                 | 641,8 | 654,5 | 652,3 | 680,0 | 664,8 | 665,0 | 666,4 | 666,4 | 666,7 | 666,4 | 664,5 | 664,5 |
| Transports - Loisirs - Distractions | 516,8 | 517,8 | 513,7 | 516,7 | 516,2 | 518,3 | 523,0 | 520,1 | 523,0 | 525,7 | 525,7 | 537,3 |
| Indice général                      | 487,6 | 483,0 | 477,6 | 494,5 | 483,8 | 475,5 | 480,4 | 486,4 | 488,2 | 495,7 | 484,2 | 484,3 |

| <b>Année 1992</b>                   | Janv  | Févr  | Mars  | Avr   | Mai   | Juin  | Juil  | Août  | Sept  | Oct   | Nov   | Déc   |
|-------------------------------------|-------|-------|-------|-------|-------|-------|-------|-------|-------|-------|-------|-------|
| Alimentation                        | 494,9 | 496,8 | 493,9 | 499,7 | 480,6 | 493,5 | 497,9 | 502,2 | 486,8 | 498,4 | 497,3 | 484,5 |
| Habillement                         | 465,3 | 465,3 | 465,3 | 465,3 | 465,3 | 465,3 | 465,3 | 465,3 | 465,3 | 450,0 | 450,0 | 463,8 |
| Habitation                          | 381,8 | 381,8 | 381,8 | 383,7 | 383,7 | 383,7 | 383,7 | 383,7 | 383,7 | 383,7 | 383,7 | 384,6 |
| Entretien - Hygiène                 | 664,5 | 664,5 | 664,5 | 664,5 | 664,5 | 664,5 | 666,8 | 669,1 | 669,1 | 672,5 | 672,5 | 672,5 |
| Transports - Loisirs - Distractions | 537,4 | 537,4 | 537,7 | 537,7 | 537,7 | 537,7 | 536,8 | 537,7 | 549,3 | 556,5 | 556,5 | 556,4 |
| Indice général                      | 484,9 | 486,0 | 484,4 | 487,9 | 477,3 | 484,5 | 486,9 | 489,6 | 482,3 | 487,9 | 487,3 | 481,9 |

| <b>Année 1993</b>                   | Janv  | Févr  | Mars  | Avr   | Mai   | Juin  | Juil  | Août  | Sept  | Oct   | Nov   | Déc   |
|-------------------------------------|-------|-------|-------|-------|-------|-------|-------|-------|-------|-------|-------|-------|
| Alimentation                        | 475,3 | 468,8 | 467,9 | 455,7 | 467,6 | 490,7 | 518,6 | 497,4 | 496,9 | 501,0 | 491,4 | 483,7 |
| Habillement                         | 463,8 | 463,8 | 463,8 | 466,8 | 466,8 | 466,8 | 466,8 | 466,8 | 466,8 | 470,1 | 470,9 | 500,1 |
| Habitation                          | 388,3 | 388,3 | 388,3 | 386,0 | 386,0 | 386,0 | 386,0 | 386,0 | 386,0 | 386,0 | 384,6 | 384,6 |
| Entretien - Hygiène                 | 672,5 | 672,5 | 672,5 | 671,8 | 672,5 | 672,5 | 672,5 | 672,5 | 672,5 | 672,5 | 677,6 | 677,6 |
| Transports - Loisirs - Distractions | 556,4 | 556,4 | 556,4 | 538,2 | 538,2 | 538,3 | 534,7 | 546,8 | 537,8 | 541,8 | 541,8 | 541,8 |
| Indice général                      | 477,4 | 473,7 | 473,2 | 464,2 | 470,9 | 483,8 | 499,0 | 488,6 | 487,3 | 490,0 | 485,1 | 484,3 |

**Tableau 118 : Indices des prix par fonction de Dakar (suite 1)**

| <b>Année 1994</b>                      | Janv  | Févr  | Mars  | Avr   | Mai   | Juin  | Juil  | Août  | Sept  | Oct   | Nov   | Déc   |
|--|-------|-------|-------|-------|-------|-------|-------|-------|-------|-------|-------|-------|
| Alimentation                           | 550,3 | 624,0 | 628,8 | 631,6 | 643,5 | 636,1 | 690,1 | 737,1 | 732,1 | 765,9 | 732,2 | 701,9 |
| Habillement                            | 538,9 | 539,3 | 539,3 | 546,4 | 546,4 | 546,4 | 546,4 | 546,4 | 546,4 | 596,6 | 559,1 | 599,2 |
| Habitation                             | 413,3 | 422,0 | 530,6 | 533,7 | 535,8 | 535,8 | 535,8 | 535,8 | 535,8 | 535,8 | 541,5 | 542,3 |
| Entretien - Hygiène                    | 720,9 | 814,3 | 847,8 | 865,5 | 865,5 | 863,4 | 900,4 | 929,6 | 930,1 | 930,1 | 930,1 | 931,6 |
| Transports - Loisirs<br>- Distractions | 560,2 | 620,9 | 623,8 | 621,6 | 617,8 | 617,8 | 637,9 | 641,7 | 641,7 | 641,7 | 643,5 | 643,5 |
| Indice général                         | 534,9 | 588,5 | 610,4 | 613,8 | 620,3 | 616,1 | 650,2 | 678,2 | 675,4 | 700,3 | 678,1 | 666,1 |

| <b>Année 1995</b>                      | Janv  | Févr  | Mars  | Avr   | Mai   | Juin  | Juil  | Août  | Sept  | Oct   | Nov   | Déc    |
|--|-------|-------|-------|-------|-------|-------|-------|-------|-------|-------|-------|--------|
| Alimentation                           | 686,7 | 693,2 | 715,8 | 710,8 | 688,4 | 713,3 | 736,5 | 785,0 | 779,3 | 788,2 | 783,7 | 749,2  |
| Habillement                            | 570,8 | 578,9 | 582,1 | 582,1 | 586,1 | 586,1 | 586,1 | 586,1 | 586,1 | 603,8 | 603,8 | 637,5  |
| Habitation                             | 542,3 | 542,1 | 542,1 | 541,2 | 534,9 | 534,9 | 534,9 | 534,9 | 535,3 | 538,6 | 538,6 | 545,6  |
| Entretien - Hygiène                    | 922,3 | 921,3 | 943,7 | 943,7 | 980,6 | 980,6 | 980,6 | 980,6 | 980,6 | 984,9 | 987,3 | 1001,9 |
| Transports - Loisirs<br>- Distractions | 643,5 | 643,5 | 643,5 | 643,5 | 686,2 | 686,2 | 686,2 | 686,2 | 662,6 | 662,1 | 662,1 | 663,5  |
| Indice général                         | 653,8 | 658,3 | 672,3 | 669,3 | 662,8 | 676,7 | 689,7 | 716,9 | 711,0 | 718,8 | 716,3 | 702,8  |

| <b>Année 1996</b>                      | Janv   | Févr   | Mars   | Avr    | Mai    | Juin   | Juil   | Août   | Sept   | Oct    | Nov    | Déc    |
|--|--------|--------|--------|--------|--------|--------|--------|--------|--------|--------|--------|--------|
| Alimentation                           | 736,2  | 711,9  | 713,5  | 718,2  | 726,9  | 729,7  | 745,0  | 787,6  | 798,5  | 776,0  | 778,5  | 764,5  |
| Habillement                            | 637,5  | 656,8  | 646,8  | 663,0  | 647,0  | 647,0  | 647,0  | 647,0  | 647,0  | 639,0  | 639,0  | 685,2  |
| Habitation                             | 545,6  | 550,6  | 555,2  | 555,2  | 562,6  | 562,2  | 564,1  | 564,1  | 564,1  | 564,1  | 564,1  | 564,1  |
| Entretien - Hygiène                    | 1001,9 | 1001,9 | 1001,5 | 1001,5 | 1002,5 | 1002,5 | 1002,5 | 1002,5 | 1002,5 | 1002,5 | 1002,5 | 1002,5 |
| Transports - Loisirs<br>- Distractions | 663,5  | 663,5  | 665,2  | 665,2  | 663,5  | 663,5  | 663,5  | 663,5  | 654,5  | 661,7  | 661,7  | 661,7  |
| Indice général                         | 695,6  | 685,0  | 685,7  | 690,2  | 694,3  | 695,8  | 704,6  | 728,5  | 733,5  | 720,8  | 722,2  | 719,9  |

| <b>Année 1997</b>                      | Janv   | Févr   | Mars   | Avr    | Mai    | Juin   | Juil   | Août   | Sept   | Oct    | Nov    | Déc    |
|--|--------|--------|--------|--------|--------|--------|--------|--------|--------|--------|--------|--------|
| Alimentation                           | 749,2  | 747,4  | 750,8  | 734,4  | 722,3  | 741,8  | 742,4  | 755,3  | 782,0  | 779,3  | 767,0  | 773,4  |
| Habillement                            | 696,2  | 696,2  | 696,2  | 710,2  | 705,6  | 705,6  | 705,6  | 705,6  | 705,6  | 727,7  | 727,7  | 737,8  |
| Habitation                             | 564,1  | 556,7  | 556,7  | 584,5  | 583,7  | 583,7  | 583,7  | 565,4  | 565,4  | 565,4  | 565,4  | 565,4  |
| Entretien - Hygiène                    | 1002,5 | 1003,8 | 1003,8 | 1003,8 | 1003,8 | 1003,8 | 1003,8 | 1003,8 | 1003,8 | 1006,5 | 1006,5 | 1006,5 |
| Transports - Loisirs<br>- Distractions | 662,1  | 662,1  | 662,5  | 648,4  | 648,4  | 648,4  | 651,9  | 673,4  | 695,7  | 699,2  | 688,5  | 681,4  |
| Indice général                         | 712,7  | 710,5  | 713,3  | 707,8  | 700,3  | 711,2  | 712,0  | 718,8  | 736,4  | 738,1  | 729,9  | 733,8  |

**Tableau 118 : Indices des prix par fonction de Dakar (suite 2)**

| <b>Année 1998</b>   | Janv  | Févr  | Mars  | Avr   | Mai   | Juin  | Juil  | Août  | Sept  | Oct   | Nov   | Déc   |
|---|-------|-------|-------|-------|-------|-------|-------|-------|-------|-------|-------|-------|
| Produits alimentaires, boissons et tabac                          | 105,9 | 103,3 | 100,5 | 99,5  | 100,5 | 99,8  | 103,9 | 108,8 | 110,1 | 106,9 | 107,0 | 105,4 |
| Articles d'habillement et articles chaussants                     | 99,7  | 99,6  | 99,6  | 99,6  | 98,6  | 98,6  | 98,4  | 98,4  | 97,5  | 97,1  | 97,1  | 98,3  |
| Logement, eau, électricité, gaz et autres combustibles            | 100,5 | 100,6 | 100,6 | 100,6 | 100,6 | 100,5 | 101,1 | 101,3 | 101,4 | 101,4 | 101,6 | 101,5 |
| Ameublement, équipement ménager et entretien courant de la maison | 97,8  | 98,5  | 98,5  | 99,2  | 98,5  | 98,7  | 98,8  | 98,4  | 98,4  | 98,1  | 97,8  | 97,3  |
| Santé   | 109,6 | 109,7 | 110,5 | 118,5 | 118,2 | 118,3 | 118,7 | 118,9 | 119,0 | 119,2 | 119,3 | 118,9 |
| Transport   | 101,8 | 101,8 | 101,9 | 101,8 | 100,3 | 100,0 | 99,4  | 99,5  | 99,1  | 99,1  | 98,9  | 98,7  |
| Loisirs, spectacles et culture                                    | 101,1 | 101,8 | 101,7 | 102,9 | 104,1 | 105,1 | 101,3 | 101,2 | 101,1 | 101,3 | 101,3 | 101,3 |
| Enseignement  | 110,8 | 110,8 | 110,8 | 110,8 | 110,6 | 110,6 | 110,6 | 110,6 | 110,5 | 115,6 | 115,6 | 115,6 |
| Hôtels, cafés, restaurants  | 103,9 | 103,9 | 103,9 | 106,3 | 106,5 | 106,5 | 106,5 | 106,5 | 106,5 | 106,6 | 106,9 | 107,2 |
| Autres biens et services  | 101,8 | 101,9 | 102,5 | 102,7 | 102,6 | 101,9 | 108,3 | 108,8 | 108,8 | 108,9 | 108,8 | 108,4 |
| Indice général  | 103,1 | 102,1 | 101,0 | 100,9 | 101,0 | 100,7 | 102,8 | 104,8 | 105,2 | 104,0 | 104,0 | 103,4 |

| <b>Année 1999</b>   | Janv  | Févr  | Mars  | Avr   | Mai   | Juin  | Juil  | Août  | Sept  | Oct   | Nov   | Déc   |
|---|-------|-------|-------|-------|-------|-------|-------|-------|-------|-------|-------|-------|
| Produits alimentaires, boissons et tabac                          | 104,9 | 103,8 | 103,3 | 103,2 | 101,2 | 101,3 | 106,1 | 107,9 | 107,4 | 106,5 | 105,6 | 103,9 |
| Articles d'habillement et articles chaussants                     | 98,4  | 98,2  | 97,9  | 97,3  | 97,4  | 97,1  | 96,8  | 96,3  | 96,4  | 96,4  | 96,5  | 96,3  |
| Logement, eau, électricité, gaz et autres combustibles            | 101,8 | 102,3 | 102,3 | 102,3 | 104,4 | 104,4 | 104,5 | 105,0 | 106,9 | 107,0 | 107,2 | 107,2 |
| Ameublement, équipement ménager et entretien courant de la maison | 97,7  | 97,7  | 97,8  | 97,4  | 97,6  | 97,8  | 97,7  | 97,8  | 97,5  | 97,3  | 97,2  | 97,1  |
| Santé   | 118,8 | 119,7 | 119,7 | 119,6 | 119,8 | 119,8 | 120,4 | 120,6 | 120,7 | 121,0 | 121,1 | 121,2 |
| Transport   | 98,6  | 98,9  | 99,1  | 99,6  | 100,3 | 100,5 | 100,6 | 101,4 | 102,2 | 102,1 | 102,3 | 102,6 |
| Loisirs, spectacles et culture                                    | 101,5 | 101,5 | 102,0 | 102,0 | 102,0 | 101,8 | 101,7 | 101,9 | 102,4 | 102,2 | 102,4 | 102,3 |
| Enseignement  | 115,6 | 115,7 | 115,7 | 115,7 | 115,7 | 115,7 | 115,7 | 115,7 | 115,7 | 116,6 | 116,6 | 116,6 |
| Hôtels, cafés, restaurants  | 104,5 | 106,2 | 105,9 | 105,9 | 105,9 | 105,9 | 105,1 | 105,9 | 105,9 | 106,9 | 109,0 | 109,0 |
| Autres biens et services  | 107,3 | 107,8 | 107,8 | 106,6 | 106,6 | 106,5 | 106,2 | 108,5 | 108,1 | 108,5 | 108,6 | 108,2 |
| Indice général  | 103,1 | 102,9 | 102,6 | 102,4 | 102,1 | 102,1 | 104,0 | 105,1 | 105,2 | 104,9 | 104,7 | 103,9 |

Bases :

Années 1990 à 1997, base 100 : année 1967

Années 1998 et 1999, base 100 : 1996

Source : Direction de la Prévision et de la Statistique (DPS)

**Tableau 119 : Indices des prix par fonction de N'Djamena**

| <b>Année 1990</b>      | Janv  | Févr  | Mars  | Avr   | Mai   | Juin  | Juil  | Août  | Sept  | Oct   | Nov   | Déc   |
|------------------------|-------|-------|-------|-------|-------|-------|-------|-------|-------|-------|-------|-------|
| Produits alimentaires  | 91,9  | 89,8  | 92,1  | 93,0  | 92,9  | 95,2  | 95,9  | 94,1  | 99,7  | 108,7 | 109,0 | 94,0  |
| Biens non alimentaires | 103,5 | 101,1 | 102,0 | 100,7 | 101,3 | 97,8  | 103,9 | 105,1 | 105,6 | 103,0 | 99,8  | 98,9  |
| Services               | 109,6 | 109,1 | 109,1 | 109,1 | 109,1 | 109,1 | 111,3 | 113,4 | 113,4 | 109,9 | 106,7 | 105,0 |
| Indice général         | 97,3  | 95,3  | 96,9  | 97,1  | 97,2  | 97,5  | 99,9  | 99,5  | 102,9 | 107,1 | 106,0 | 96,6  |

| <b>Année 1991</b>      | Janv  | Févr  | Mars  | Avr   | Mai   | Juin  | Juil  | Août  | Sept  | Oct   | Nov   | Déc   |
|------------------------|-------|-------|-------|-------|-------|-------|-------|-------|-------|-------|-------|-------|
| Produits alimentaires  | 95,7  | 103,0 | 100,9 | 108,8 | 110,4 | 109,1 | 110,8 | 109,8 | 106,8 | 104,6 | 103,2 | 102,6 |
| Biens non alimentaires | 102,4 | 96,0  | 95,5  | 95,6  | 97,3  | 96,1  | 96,7  | 96,7  | 97,1  | 97,5  | 98,0  | 98,5  |
| Services               | 106,7 | 106,4 | 103,3 | 104,4 | 109,5 | 112,2 | 115,5 | 116,4 | 114,0 | 111,9 | 110,1 | 108,5 |
| Indice général         | 98,9  | 101,7 | 99,5  | 104,3 | 106,4 | 105,5 | 107,0 | 106,5 | 104,6 | 103,3 | 102,4 | 102,0 |

| <b>Année 1992</b>      | Janv  | Févr  | Mars  | Avr   | Mai   | Juin  | Juil  | Août  | Sept  | Oct   | Nov   | Déc   |
|------------------------|-------|-------|-------|-------|-------|-------|-------|-------|-------|-------|-------|-------|
| Produits alimentaires  | 100,9 | 104,6 | 103,0 | 100,2 | 99,8  | 103,2 | 103,6 | 107,1 | 100,6 | 96,8  | 94,8  | 93,0  |
| Biens non alimentaires | 99,4  | 98,7  | 96,5  | 95,7  | 93,8  | 95,7  | 94,9  | 96,5  | 97,3  | 97,6  | 99,1  | 95,8  |
| Services               | 107,3 | 106,4 | 106,1 | 106,5 | 106,0 | 109,2 | 110,2 | 109,7 | 109,3 | 108,6 | 106,2 | 108,1 |
| Indice général         | 101,2 | 103,0 | 101,4 | 99,5  | 98,7  | 101,6 | 101,6 | 104,2 | 100,5 | 98,3  | 97,3  | 95,5  |

| <b>Année 1993</b>      | Janv  | Févr  | Mars  | Avr   | Mai   | Juin  | Juil  | Août  | Sept  | Oct   | Nov   | Déc   |
|------------------------|-------|-------|-------|-------|-------|-------|-------|-------|-------|-------|-------|-------|
| Produits alimentaires  | 90,5  | 83,7  | 84,4  | 79,9  | 82,5  | 86,2  | 87,6  | 90,0  | 88,2  | 87,0  | 87,3  | 93,1  |
| Biens non alimentaires | 96,7  | 95,8  | 93,7  | 92,4  | 96,5  | 96,2  | 96,6  | 96,7  | 102,0 | 97,3  | 95,4  | 96,4  |
| Services               | 106,9 | 107,0 | 107,0 | 103,5 | 109,5 | 111,4 | 111,7 | 111,7 | 111,7 | 111,5 | 109,5 | 105,9 |
| Indice général         | 94,1  | 89,9  | 89,6  | 86,2  | 89,6  | 91,9  | 92,9  | 94,4  | 94,9  | 92,7  | 92,1  | 95,5  |

| <b>Année 1994</b>      | Janv  | Févr  | Mars  | Avr   | Mai   | Juin  | Juil  | Août  | Sept  | Oct   | Nov   | Déc   |
|------------------------|-------|-------|-------|-------|-------|-------|-------|-------|-------|-------|-------|-------|
| Produits alimentaires  | 94,0  | 107,7 | 121,7 | 135,2 | 137,2 | 141,1 | 140,8 | 145,8 | 147,2 | 141,7 | 131,4 | 133,3 |
| Biens non alimentaires | 98,0  | 113,4 | 122,3 | 129,2 | 138,2 | 136,7 | 136,3 | 140,4 | 141,6 | 141,7 | 143,7 | 144,1 |
| Services               | 107,0 | 109,3 | 111,0 | 123,4 | 129,9 | 130,9 | 132,3 | 135,0 | 134,7 | 138,5 | 134,6 | 136,7 |
| Indice général         | 96,6  | 109,6 | 120,8 | 132,1 | 136,7 | 138,7 | 138,5 | 143,0 | 144,1 | 141,3 | 135,5 | 136,9 |

**Tableau 119 : Indices des prix par fonction de N'Djamena (suite 1)**

| <b>Année 1995</b>      | Janv  | Févr  | Mars  | Avr   | Mai   | Juin  | Juil  | Août  | Sept  | Oct   | Nov   | Déc   |
|------------------------|-------|-------|-------|-------|-------|-------|-------|-------|-------|-------|-------|-------|
| Produits alimentaires  | 135,0 | 136,5 | 132,0 | 129,6 | 130,4 | 141,2 | 142,5 | 143,4 | 141,5 | 140,0 | 144,0 | 144,5 |
| Biens non alimentaires | 147,4 | 150,3 | 150,9 | 151,1 | 151,0 | 153,6 | 153,3 | 156,5 | 158,9 | 163,9 | 164,3 | 163,0 |
| Services               | 136,8 | 132,3 | 130,1 | 129,9 | 130,2 | 131,5 | 133,5 | 135,8 | 137,8 | 138,8 | 132,3 | 130,0 |
| Indice général         | 138,9 | 140,2 | 137,5 | 136,1 | 136,6 | 143,9 | 144,8 | 146,6 | 146,4 | 147,1 | 148,9 | 148,6 |

| <b>Année 1996</b>      | Janv  | Févr  | Mars  | Avr   | Mai   | Juin  | Juil  | Août  | Sept  | Oct   | Nov   | Déc   |
|------------------------|-------|-------|-------|-------|-------|-------|-------|-------|-------|-------|-------|-------|
| Produits alimentaires  | 140,4 | 142,1 | 138,0 | 149,6 | 158,6 | 168,4 | 168,3 | 168,9 | 169,0 | 168,4 | 165,1 | 162,8 |
| Biens non alimentaires | 161,0 | 164,6 | 163,3 | 163,7 | 169,0 | 173,1 | 177,6 | 169,0 | 168,4 | 167,7 | 167,0 | 166,9 |
| Services               | 129,0 | 129,2 | 129,6 | 129,9 | 130,7 | 133,3 | 158,8 | 164,7 | 167,9 | 169,9 | 163,8 | 160,6 |
| Indice général         | 145,4 | 147,5 | 144,8 | 151,8 | 158,7 | 166,1 | 170,1 | 168,5 | 168,7 | 168,3 | 165,5 | 163,8 |

| <b>Année 1997</b>      | Janv  | Févr  | Mars  | Avr   | Mai   | Juin  | Juil  | Août  | Sept  | Oct   | Nov   | Déc   |
|------------------------|-------|-------|-------|-------|-------|-------|-------|-------|-------|-------|-------|-------|
| Produits alimentaires  | 161,2 | 164,0 | 158,4 | 168,0 | 177,3 | 182,9 | 181,7 | 176,4 | 176,9 | 169,5 | 170,9 | 164,2 |
| Biens non alimentaires | 166,5 | 166,2 | 165,1 | 165,1 | 166,5 | 170,8 | 173,0 | 173,9 | 176,0 | 174,4 | 172,9 | 173,2 |
| Services               | 160,1 | 158,5 | 157,8 | 157,6 | 158,5 | 160,5 | 163,5 | 166,1 | 160,0 | 156,8 | 153,9 | 143,7 |
| Indice général         | 162,7 | 164,1 | 160,3 | 166,0 | 172,0 | 176,9 | 177,1 | 174,5 | 174,9 | 169,6 | 169,7 | 164,7 |

| <b>Année 1998</b>      | Janv  | Févr  | Mars  | Avr   | Mai   | Juin  | Juil  | Août  | Sept  | Oct   | Nov   | Déc   |
|------------------------|-------|-------|-------|-------|-------|-------|-------|-------|-------|-------|-------|-------|
| Produits alimentaires  | 163,5 | 164,5 | 158,2 | 170,8 | 179,5 | 182,3 | 187,9 | 205,2 | 210,7 | 184,0 | 166,6 | 168,2 |
| Biens non alimentaires | 175,5 | 178,7 | 179,0 | 176,9 | 183,0 | 176,8 | 181,0 | 185,1 | 185,4 | 186,0 | 187,4 | 182,0 |
| Services               | 149,5 | 153,4 | 153,8 | 154,4 | 153,4 | 155,2 | 156,3 | 158,5 | 157,5 | 157,3 | 157,2 | 152,5 |
| Indice général         | 165,6 | 167,6 | 164,1 | 170,9 | 177,8 | 177,7 | 182,5 | 194,1 | 197,3 | 181,8 | 171,9 | 170,7 |

| <b>Année 1999</b>      | Janv  | Févr  | Mars  | Avr   | Mai   | Juin  | Juil  | Août  | Sept  | Oct   | Nov   | Déc   |
|------------------------|-------|-------|-------|-------|-------|-------|-------|-------|-------|-------|-------|-------|
| Produits alimentaires  | 156,0 | 145,3 | 143,3 | 146,6 | 151,8 | 161,9 | 163,7 | 167,6 | 156,9 | 154,6 | 157,4 | 157,7 |
| Biens non alimentaires | 182,6 | 176,9 | 175,5 | 175,6 | 176,2 | 174,3 | 172,1 | 178,4 | 177,0 | 176,1 | 177,0 | 174,1 |
| Services               | 154,0 | 153,1 | 153,5 | 153,7 | 153,9 | 154,5 | 159,0 | 167,7 | 164,0 | 159,4 | 154,5 | 151,3 |
| Indice général         | 163,8 | 155,7 | 154,1 | 156,1 | 159,4 | 164,9 | 165,8 | 170,9 | 163,8 | 161,6 | 163,0 | 162,0 |

Base 100 : février 1988

Source : Direction de la Statistique, des Etudes Economiques et Démographiques (DSEED)



**Tableau 120 : Indices des prix par fonction de Lomé**

| <b>Année 1990</b>     | Janv  | Févr  | Mars  | Avr   | Mai   | Juin  | Juil  | Août  | Sept  | Oct   | Nov   | Déc   |
|-----------------------|-------|-------|-------|-------|-------|-------|-------|-------|-------|-------|-------|-------|
| Alimentation          | 402,6 | 397,8 | 403,4 | 417,5 | 433,0 | 469,9 | 453,2 | 427,5 | 393,6 | 388,2 | 381,4 | 375,5 |
| Boissons et excitants | 336,1 | 339,2 | 341,3 | 340,2 | 338,8 | 330,3 | 326,6 | 326,9 | 329,3 | 332,0 | 331,1 | 328,0 |
| Ménage et entretien   | 476,9 | 490,2 | 501,3 | 497,8 | 487,3 | 525,3 | 500,9 | 495,9 | 486,3 | 482,1 | 476,2 | 482,7 |
| Habillement           | 635,8 | 616,5 | 632,4 | 652,4 | 614,6 | 605,2 | 587,7 | 632,2 | 597,7 | 677,1 | 706,0 | 690,0 |
| Habitat               | 348,2 | 348,2 | 348,2 | 356,2 | 356,2 | 347,1 | 353,2 | 353,2 | 353,2 | 353,2 | 351,3 | 353,4 |
| Services              | 349,5 | 353,4 | 353,4 | 353,4 | 353,4 | 353,1 | 353,1 | 353,1 | 355,1 | 355,1 | 355,1 | 371,0 |
| Divers                | 436,6 | 442,1 | 456,3 | 454,8 | 457,2 | 449,5 | 449,5 | 449,6 | 449,6 | 449,6 | 453,6 | 454,6 |
| Indice général        | 416,1 | 414,7 | 421,4 | 429,6 | 433,4 | 451,0 | 439,7 | 438,4 | 411,1 | 414,6 | 413,4 | 410,8 |

| <b>Année 1991</b>     | Janv  | Févr  | Mars  | Avr   | Mai   | Juin  | Juil  | Août  | Sept  | Oct   | Nov   | Déc   |
|-----------------------|-------|-------|-------|-------|-------|-------|-------|-------|-------|-------|-------|-------|
| Alimentation          | 396,7 | 404,9 | 397,6 | 408,3 | 407,3 | 395,1 | 399,4 | 388,6 | 391,7 | 372,1 | 377,2 | 694,7 |
| Boissons et excitants | 335,5 | 333,8 | 331,1 | 325,7 | 327,9 | 328,9 | 380,3 | 380,5 | 382,9 | 385,4 | 380,4 | 384,8 |
| Ménage et entretien   | 500,2 | 489,1 | 485,7 | 481,0 | 492,5 | 494,1 | 495,2 | 498,5 | 503,7 | 508,1 | 498,3 | 539,0 |
| Habillement           | 685,0 | 680,3 | 732,7 | 724,5 | 413,6 | 689,7 | 718,7 | 708,5 | 714,0 | 686,9 | 722,1 | 713,7 |
| Habitat               | 354,3 | 354,3 | 354,3 | 353,3 | 353,4 | 353,4 | 353,4 | 354,3 | 354,3 | 354,3 | 354,3 | 354,3 |
| Services              | 355,1 | 354,1 | 357,6 | 355,1 | 355,1 | 355,1 | 358,1 | 358,1 | 357,1 | 372,5 | 373,5 | 375,5 |
| Divers                | 453,8 | 453,6 | 451,2 | 450,5 | 450,2 | 454,8 | 454,8 | 449,0 | 465,5 | 461,2 | 476,8 | 479,4 |
| Indice général        | 421,7 | 424,0 | 424,8 | 427,3 | 427,1 | 420,2 | 430,4 | 424,0 | 428,6 | 417,6 | 424,8 | 435,9 |

| <b>Année 1992</b>     | Janv  | Févr  | Mars  | Avr   | Mai   | Juin  | Juil  | Août  | Sept  | Oct   | Nov   | Déc   |
|-----------------------|-------|-------|-------|-------|-------|-------|-------|-------|-------|-------|-------|-------|
| Alimentation          | 406,7 | 406,7 | 410,8 | 414,0 | 414,0 | 418,1 | 429,0 | 412,1 | 394,5 | 388,9 | 390,1 | 394,0 |
| Boissons et excitants | 383,4 | 383,4 | 384,3 | 383,6 | 383,6 | 381,3 | 349,3 | 348,2 | 348,4 | 349,4 | 322,2 | 349,9 |
| Ménage et entretien   | 505,8 | 505,8 | 539,5 | 535,8 | 535,8 | 502,0 | 511,8 | 505,4 | 509,7 | 507,8 | 511,8 | 519,4 |
| Habillement           | 707,5 | 707,5 | 692,1 | 676,8 | 676,8 | 684,5 | 631,3 | 635,8 | 647,9 | 656,9 | 671,9 | 679,0 |
| Habitat               | 354,3 | 354,3 | 361,3 | 368,3 | 368,3 | 358,3 | 365,9 | 362,0 | 366,0 | 365,9 | 364,5 | 360,2 |
| Services              | 375,5 | 375,5 | 369,0 | 361,5 | 361,5 | 374,5 | 357,5 | 353,7 | 356,3 | 359,9 | 359,2 | 368,5 |
| Divers                | 475,9 | 475,9 | 479,6 | 479,5 | 479,5 | 479,5 | 452,7 | 446,0 | 454,7 | 453,1 | 457,9 | 457,4 |
| Indice général        | 438,0 | 438,0 | 442,0 | 442,0 | 442,0 | 442,4 | 434,1 | 426,6 | 421,0 | 419,0 | 421,2 | 424,8 |

**Tableau 120 : Indices des prix par fonction de Lomé (suite 1)**

| <b>Année 1993</b>     | Janv  | Févr  | Mars  | Avr   | Mai   | Juin  | Juil  | Août  | Sept  | Oct   | Nov   | Déc   |
|-----------------------|-------|-------|-------|-------|-------|-------|-------|-------|-------|-------|-------|-------|
| Alimentation          | 414,1 | 419,9 | 415,9 | 424,8 | 433,3 | 431,2 | 430,8 | 413,8 | 396,2 | 358,7 | 347,5 | 373,6 |
| Boissons et excitants | 349,7 | 349,4 | 349,0 | 370,0 | 364,4 | 344,8 | 349,3 | 349,7 | 349,9 | 414,8 | 415,4 | 409,3 |
| Ménage et entretien   | 512,8 | 510,0 | 508,5 | 507,9 | 507,4 | 514,8 | 511,8 | 507,5 | 511,9 | 439,6 | 622,7 | 506,9 |
| Habillement           | 651,9 | 647,4 | 653,9 | 673,6 | 659,6 | 640,0 | 631,3 | 638,5 | 650,6 | 737,7 | 749,2 | 753,8 |
| Habitat               | 362,2 | 362,9 | 363,3 | 366,7 | 367,0 | 364,6 | 365,9 | 363,5 | 367,6 | 374,1 | 365,6 | 365,0 |
| Services              | 359,7 | 361,0 | 359,4 | 357,8 | 358,2 | 360,9 | 357,5 | 355,2 | 357,8 | 374,5 | 374,5 | 406,3 |
| Divers                | 450,0 | 453,1 | 454,0 | 455,2 | 455,8 | 455,3 | 452,7 | 447,9 | 456,6 | 435,8 | 497,6 | 498,3 |
| Indice général        | 430,5 | 433,1 | 431,6 | 437,4 | 440,4 | 438,4 | 435,9 | 428,4 | 422,8 | 422,9 | 427,8 | 434,0 |

| <b>Année 1994</b>     | Janv  | Févr  | Mars   | Avr   | Mai   | Juin  | Juil  | Août  | Sept  | Oct   | Nov   | Déc   |
|-----------------------|-------|-------|--------|-------|-------|-------|-------|-------|-------|-------|-------|-------|
| Alimentation          | 411,1 | 407,7 | 464,8  | 487,2 | 512,3 | 491,2 | 600,7 | 596,0 | 574,1 | 597,7 | 614,0 | 644,1 |
| Boissons et excitants | 412,9 | 582,9 | 616,9  | 631,6 | 632,0 | 638,4 | 720,3 | 750,4 | 820,4 | 823,9 | 825,2 | 814,9 |
| Ménage et entretien   | 515,0 | 551,8 | 589,0  | 582,8 | 591,3 | 689,9 | 520,3 | 559,4 | 548,7 | 552,1 | 583,9 | 578,4 |
| Habillement           | 765,1 | 948,3 | 1000,0 | 969,8 | 992,9 | 997,8 | 724,6 | 739,6 | 761,1 | 772,3 | 752,9 | 773,6 |
| Habitat               | 675,7 | 717,8 | 717,8  | 717,8 | 717,8 | 717,8 | 486,3 | 492,4 | 625,7 | 586,1 | 608,5 | 553,4 |
| Services              | 376,9 | 455,5 | 481,4  | 479,4 | 479,4 | 479,4 | 641,5 | 661,3 | 676,1 | 686,5 | 694,0 | 702,7 |
| Divers                | 578,1 | 618,4 | 663,8  | 655,4 | 649,2 | 658,4 | 716,8 | 706,9 | 727,6 | 739,2 | 894,4 | 909,0 |
| Indice général        | 482,8 | 559,7 | 574,6  | 583,0 | 596,8 | 596,9 | 621,7 | 621,9 | 626,2 | 644,7 | 667,5 | 672,0 |

| <b>Année 1995</b>     | Janv  | Févr  | Mars  | Avr   | Mai   | Juin  | Juil  | Août  | Sept  | Oct   | Nov   | Déc   |
|-----------------------|-------|-------|-------|-------|-------|-------|-------|-------|-------|-------|-------|-------|
| Alimentation          | 157,4 | 154,7 | 158,4 | 158,2 | 160,2 | 158,1 | 157,5 | 157,9 | 156,3 | 156,2 | 156,4 | 157,0 |
| Boissons et excitants | 193,5 | 192,8 | 192,3 | 192,1 | 193,0 | 197,2 | 195,9 | 195,1 | 193,1 | 192,6 | 192,9 | 195,1 |
| Ménage et entretien   | 135,7 | 137,0 | 137,6 | 136,6 | 135,8 | 136,3 | 137,6 | 138,4 | 140,0 | 158,9 | 159,9 | 160,5 |
| Habillement           | 171,8 | 174,9 | 175,8 | 177,7 | 178,6 | 183,0 | 185,3 | 186,7 | 188,3 | 188,1 | 189,3 | 189,0 |
| Habitat               | 133,7 | 134,6 | 134,5 | 142,1 | 142,6 | 141,7 | 142,3 | 143,4 | 145,2 | 145,7 | 145,8 | 145,4 |
| Transport             | 156,3 | 157,3 | 157,3 | 157,2 | 157,0 | 157,2 | 158,0 | 158,5 | 158,5 | 158,8 | 158,9 | 158,8 |
| Education             | 179,1 | 181,3 | 182,2 | 183,9 | 183,6 | 183,0 | 186,8 | 187,7 | 190,9 | 192,0 | 191,3 | 193,3 |
| Santé                 | 251,0 | 256,2 | 200,1 | 202,7 | 202,7 | 202,5 | 205,6 | 205,9 | 204,7 | 204,8 | 202,7 | 201,5 |
| Autres services       | 106,5 | 108,3 | 108,2 | 109,6 | 107,7 | 106,1 | 108,0 | 109,2 | 109,6 | 108,5 | 111,3 | 114,6 |
| Divers                | 212,5 | 211,5 | 211,9 | 212,2 | 212,4 | 211,8 | 214,2 | 214,6 | 216,7 | 216,7 | 217,5 | 217,2 |
| Indice général        | 159,8 | 159,6 | 159,6 | 160,1 | 161,0 | 160,8 | 161,3 | 161,9 | 161,7 | 164,2 | 164,6 | 165,1 |

**Tableau 120 : Indices des prix par fonction de Lomé (suite 2)**

| <b>Année 1996</b>     | Janv  | Févr  | Mars  | Avr   | Mai   | Juin  | Juil  | Août  | Sept  | Oct   | Nov   | Déc   |
|-----------------------|-------|-------|-------|-------|-------|-------|-------|-------|-------|-------|-------|-------|
| Alimentation          | 158,2 | 159,3 | 160,4 | 160,9 | 162,5 | 166,6 | 170,0 | 171,3 | 171,4 | 170,3 | 172,7 | 175,2 |
| Boissons et excitants | 196,2 | 197,7 | 197,6 | 197,3 | 202,7 | 203,1 | 203,6 | 205,4 | 206,0 | 206,1 | 206,1 | 204,6 |
| Ménage et entretien   | 161,1 | 159,9 | 160,8 | 161,5 | 160,1 | 161,0 | 151,6 | 152,4 | 154,2 | 153,5 | 155,1 | 154,0 |
| Habillement           | 189,0 | 187,9 | 188,3 | 188,8 | 187,8 | 188,1 | 188,0 | 188,0 | 189,1 | 190,0 | 190,2 | 189,7 |
| Habitat               | 145,5 | 146,1 | 146,1 | 146,1 | 146,9 | 147,7 | 148,3 | 148,3 | 148,4 | 148,7 | 148,7 | 149,3 |
| Transport             | 158,8 | 159,0 | 159,3 | 159,4 | 159,5 | 159,6 | 159,6 | 159,7 | 160,0 | 160,3 | 160,5 | 160,6 |
| Education             | 193,3 | 193,6 | 193,5 | 193,5 | 193,3 | 193,7 | 193,8 | 193,7 | 194,3 | 194,8 | 194,8 | 195,1 |
| Santé                 | 201,6 | 198,9 | 199,0 | 199,0 | 199,4 | 199,5 | 199,5 | 199,6 | 199,6 | 199,7 | 199,7 | 199,7 |
| Autres services       | 114,2 | 114,5 | 114,4 | 115,0 | 115,0 | 114,4 | 114,5 | 114,5 | 114,0 | 114,0 | 116,8 | 118,6 |
| Divers                | 217,3 | 217,3 | 217,3 | 217,5 | 217,8 | 219,8 | 219,8 | 220,0 | 222,4 | 222,3 | 227,6 | 229,7 |
| Indice général        | 165,7 | 165,9 | 166,6 | 167,0 | 167,7 | 169,6 | 169,8 | 170,6 | 171,1 | 170,7 | 172,2 | 173,2 |

| <b>Année 1997</b>     | Janv  | Févr  | Mars  | Avr   | Mai   | Juin  | Juil  | Août  | Sept  | Oct   | Nov   | Déc   |
|-----------------------|-------|-------|-------|-------|-------|-------|-------|-------|-------|-------|-------|-------|
| Alimentation          | 178,6 | 181,2 | 186,0 | 190,1 | 195,2 | 196,4 | 195,2 | 193,1 | 192,1 | 190,8 | 191,9 | 191,9 |
| Boissons et excitants | 204,9 | 203,7 | 204,0 | 204,1 | 215,6 | 215,6 | 215,8 | 215,8 | 215,8 | 216,8 | 217,1 | 219,0 |
| Ménage et entretien   | 152,8 | 154,6 | 152,1 | 151,1 | 149,9 | 149,3 | 150,9 | 153,2 | 155,5 | 158,8 | 157,1 | 155,9 |
| Habillement           | 190,0 | 191,9 | 190,3 | 191,5 | 190,6 | 190,8 | 191,2 | 191,1 | 191,5 | 193,8 | 195,0 | 198,0 |
| Habitat               | 150,4 | 150,4 | 149,4 | 150,1 | 150,3 | 150,4 | 150,6 | 151,0 | 151,2 | 151,8 | 152,1 | 152,6 |
| Transport             | 181,5 | 181,7 | 181,8 | 181,9 | 181,9 | 181,9 | 181,9 | 181,9 | 181,9 | 182,0 | 182,1 | 182,2 |
| Education             | 195,1 | 195,1 | 195,6 | 195,5 | 196,0 | 197,0 | 197,3 | 198,1 | 198,1 | 198,1 | 198,1 | 198,1 |
| Santé                 | 200,6 | 203,9 | 203,9 | 204,1 | 204,9 | 204,9 | 205,0 | 204,3 | 204,8 | 205,3 | 208,5 | 214,8 |
| Autres services       | 119,2 | 119,8 | 120,3 | 121,5 | 122,1 | 122,7 | 123,6 | 123,6 | 124,3 | 124,9 | 125,7 | 126,6 |
| Divers                | 229,8 | 229,7 | 229,1 | 229,1 | 229,0 | 228,9 | 228,9 | 230,1 | 230,1 | 230,4 | 231,1 | 231,2 |
| Indice général        | 177,3 | 178,9 | 180,3 | 182,1 | 184,6 | 185,0 | 184,9 | 184,4 | 184,3 | 184,6 | 185,2 | 185,7 |

**Tableau 120 : Indices des prix par fonction de Lomé (suite 3)**

| <b>Année 1998</b>                                      | Janv  | Févr  | Mars  | Avr   | Mai   | Juin  | Juil  | Août  | Sept  | Oct   | Nov   | Déc   |
|--|-------|-------|-------|-------|-------|-------|-------|-------|-------|-------|-------|-------|
| Produits alimentaires, boissons et tabac               | 108,8 | 109,5 | 110,7 | 114,7 | 117,2 | 119,0 | 115,5 | 113,0 | 105,2 | 99,9  | 95,9  | 99,0  |
| Articles d'habillement et articles chaussants          | 103,2 | 103,2 | 103,3 | 103,4 | 103,3 | 103,2 | 102,9 | 103,0 | 102,7 | 103,6 | 104,1 | 108,2 |
| Logement, eau, électricité, gaz et autres combustibles | 103,6 | 104,1 | 104,4 | 103,7 | 101,9 | 102,0 | 103,9 | 106,3 | 107,2 | 102,4 | 105,2 | 103,0 |
| Ameublement, équipement ménager et entretien courant   | 103,1 | 103,0 | 103,2 | 103,4 | 103,5 | 103,5 | 103,3 | 103,2 | 103,2 | 103,9 | 104,1 | 105,3 |
| Santé  | 104,2 | 104,1 | 104,5 | 104,6 | 104,5 | 104,1 | 104,1 | 104,3 | 105,7 | 107,1 | 108,1 | 109,3 |
| Transports   | 117,8 | 118,0 | 117,9 | 118,0 | 116,6 | 116,6 | 116,7 | 116,7 | 116,5 | 116,6 | 115,5 | 115,6 |
| Loisirs, spectacles et culture                         | 100,2 | 100,2 | 100,0 | 99,9  | 99,9  | 100,0 | 100,1 | 100,0 | 100,0 | 100,1 | 101,0 | 101,2 |
| Enseignement   | 102,1 | 102,1 | 102,1 | 103,6 | 103,9 | 103,9 | 103,9 | 103,9 | 105,9 | 106,1 | 107,3 | 107,3 |
| Hôtels, cafés , restaurants                            | 99,3  | 99,3  | 99,1  | 99,2  | 99,6  | 99,6  | 99,5  | 99,3  | 99,3  | 99,3  | 99,3  | 102,8 |
| Autres biens et services                               | 100,3 | 100,5 | 100,9 | 102,6 | 103,7 | 103,7 | 103,7 | 103,4 | 103,4 | 103,5 | 103,5 | 112,1 |
| Indice général   | 105,8 | 106,2 | 106,7 | 108,3 | 109,1 | 109,7 | 108,6 | 108,0 | 105,2 | 102,7 | 101,6 | 104,0 |

| <b>Année 1999</b>                                      | Janv  | Févr  | Mars  | Avr   | Mai   | Juin  | Juil  | Août  | Sept  | Oct   | Nov   | Déc   |
|--|-------|-------|-------|-------|-------|-------|-------|-------|-------|-------|-------|-------|
| Produits alimentaires, boissons et tabac               | 104,0 | 99,9  | 100,0 | 100,3 | 104,9 | 106,6 | 105,5 | 104,3 | 104,9 | 102,0 | 102,4 | 106,6 |
| Articles d'habillement et articles chaussants          | 107,4 | 107,4 | 107,5 | 107,5 | 107,5 | 107,5 | 107,5 | 107,3 | 107,7 | 108,0 | 107,1 | 107,5 |
| Logement, eau, électricité, gaz et autres combustibles | 105,0 | 101,5 | 100,5 | 99,5  | 97,4  | 97,3  | 98,8  | 104,4 | 101,5 | 105,6 | 105,1 | 106,8 |
| Ameublement, équipement ménager et entretien courant   | 106,8 | 106,8 | 107,1 | 107,4 | 107,4 | 107,5 | 107,5 | 107,6 | 107,6 | 107,8 | 107,3 | 107,4 |
| Santé  | 110,0 | 110,3 | 111,0 | 110,8 | 110,8 | 110,7 | 117,2 | 117,4 | 117,4 | 117,5 | 117,8 | 118,9 |
| Transports   | 118,1 | 118,1 | 118,0 | 118,0 | 118,0 | 118,0 | 118,0 | 121,8 | 122,0 | 122,1 | 122,1 | 122,1 |
| Loisirs, spectacles et culture                         | 101,4 | 101,4 | 101,4 | 101,4 | 101,4 | 101,4 | 101,4 | 101,5 | 101,6 | 101,7 | 102,6 | 102,6 |
| Enseignement   | 107,9 | 107,9 | 107,9 | 107,9 | 107,9 | 107,9 | 110,1 | 110,1 | 110,1 | 110,6 | 111,1 | 111,0 |
| Hôtels, cafés , restaurants                            | 102,4 | 102,5 | 102,6 | 102,6 | 102,6 | 102,6 | 102,6 | 102,6 | 102,6 | 102,6 | 102,6 | 102,6 |
| Autres biens et services                               | 111,5 | 111,5 | 111,5 | 111,5 | 111,5 | 111,5 | 111,5 | 115,1 | 115,2 | 115,4 | 114,9 | 115,1 |
| Indice général   | 106,3 | 104,4 | 104,3 | 104,4 | 105,8 | 106,5 | 106,5 | 107,4 | 107,3 | 106,8 | 106,8 | 108,7 |

Bases :

Années 1990 à 1994, base 100 : 1963

Années 1995 à 1997, base 100 : 1987

Années 1998 et 1999, base 100 : 1996

Source : Direction de la Statistique



# **ANNEXE 5**

**Prix moyens de quelques produits  
en 1998**



**Tableau 121 : Prix moyens (en FCFA) de quelques produits en 1998**

| <b>Pain et céréales</b>  |         |        |            |        |             |           |            |
|--|---------|--------|------------|--------|-------------|-----------|------------|
| Maïs en grain, séché, vendu en vrac, origine locale. Prix au kg.                             | Cotonou | Ouaga  | Yaoundé    | Bangui | Brazzaville | Abidjan   | Libreville |
|  | 154     | 141    | 200        | 158    | nd          | 207       | nd         |
|  | Malabo  | Bamako | Nouakchott | Niamey | Dakar       | N'Djamena | Lomé       |
|  | nd      | 145    | 220        | 172    | 201         | 164       | 154        |
| Riz, long grain, entier, décortiqué, importé, vendu en vrac ou emballage simple. Prix au kg. | Cotonou | Ouaga  | Yaoundé    | Bangui | Brazzaville | Abidjan   | Libreville |
|  | 380     | 270    | 312        | 513    | 390         | 252       | 508        |
|  | Malabo  | Bamako | Nouakchott | Niamey | Dakar       | N'Djamena | Lomé       |
|  | 521     | nd     | 287        | 298    | 223         | 304       | 407        |
| Mil en grain, sec, vendu en vrac. Prix au kg.  | Cotonou | Ouaga  | Yaoundé    | Bangui | Brazzaville | Abidjan   | Libreville |
|  | 308     | 185    | nd         | 358    | nd          | 248       | nd         |
|  | Malabo  | Bamako | Nouakchott | Niamey | Dakar       | N'Djamena | Lomé       |
|  | nd      | 152    | 278        | 193    | 194         | 173       | 253        |
| Sorgho en grain, blanc, vendu en vrac ou emballage simple. Prix au kg.                       | Cotonou | Ouaga  | Yaoundé    | Bangui | Brazzaville | Abidjan   | Libreville |
|  | 283     | 158    | nd         | 230    | nd          | 229       | nd         |
|  | Malabo  | Bamako | Nouakchott | Niamey | Dakar       | N'Djamena | Lomé       |
|  | nd      | 148    | 214        | 206    | 158         | 178       | 264        |
| Farine de blé, vendue en vrac ou emballage simple. Prix au kg.                               | Cotonou | Ouaga  | Yaoundé    | Bangui | Brazzaville | Abidjan   | Libreville |
|  | 352     | 372    | 345        | 417    | 560         | 278       | nd         |
|  | Malabo  | Bamako | Nouakchott | Niamey | Dakar       | N'Djamena | Lomé       |
|  | 505     | 341    | 245        | 319    | 298         | 593       | 457        |
| Farine de maïs, blanche ou jaune, vendue en vrac. Prix au kg.                                | Cotonou | Ouaga  | Yaoundé    | Bangui | Brazzaville | Abidjan   | Libreville |
|  | 277     | 322    | 271        | 310    | 381         | 215       | 592        |
|  | Malabo  | Bamako | Nouakchott | Niamey | Dakar       | N'Djamena | Lomé       |
|  | nd      | 208    | 306        | 339    | 262         | 510       | 321        |
| Spaghetti de blé, sans oeuf, sachet ou paquet, importés. Prix au kg.                         | Cotonou | Ouaga  | Yaoundé    | Bangui | Brazzaville | Abidjan   | Libreville |
|  | 800     | nd     | 1 150      | 1 604  | 1 000       | 1 430     | 806        |
|  | Malabo  | Bamako | Nouakchott | Niamey | Dakar       | N'Djamena | Lomé       |
|  | 1 000   | 714    | 672        | 1 408  | 804         | 1 559     | 788        |
| Pain baguette, 100 % blé, poids environ 200 gr. Prix au kg.                                  | Cotonou | Ouaga  | Yaoundé    | Bangui | Brazzaville | Abidjan   | Libreville |
|  | 391     | 600    | 722        | 1 250  | 749         | 548       | 679        |
|  | Malabo  | Bamako | Nouakchott | Niamey | Dakar       | N'Djamena | Lomé       |
|  | 667     | 600    | 618        | 600    | 417         | 752       | 600        |
| <b>Viande</b>  |         |        |            |        |             |           |            |
| Boeuf sans abats, avec os, frais. Prix au kg.  | Cotonou | Ouaga  | Yaoundé    | Bangui | Brazzaville | Abidjan   | Libreville |
|  | 1 200   | 724    | 1 274      | 1 080  | 2 432       | 1 206     | 1 264      |
|  | Malabo  | Bamako | Nouakchott | Niamey | Dakar       | N'Djamena | Lomé       |
|  | 2 600   | 1 196  | 1 251      | 990    | 1 497       | 662       | 1 204      |
| Boeuf sans abats, sans os, frais. Prix au kg.  | Cotonou | Ouaga  | Yaoundé    | Bangui | Brazzaville | Abidjan   | Libreville |
|  | 1 494   | 1 229  | 1 404      | 1 236  | 2 843       | 1 313     | 3 009      |
|  | Malabo  | Bamako | Nouakchott | Niamey | Dakar       | N'Djamena | Lomé       |
|  | 2 950   | 1 401  | 1 704      | 1 162  | 1 877       | 928       | 1 404      |
| Mouton avec os, sans abats, frais. Prix au kg.   | Cotonou | Ouaga  | Yaoundé    | Bangui | Brazzaville | Abidjan   | Libreville |
|  | 1 500   | 861    | 2 632      | 1 349  | 3 875       | 1 711     | 5 016      |
|  | Malabo  | Bamako | Nouakchott | Niamey | Dakar       | N'Djamena | Lomé       |
|  | 2 941   | 1 477  | 1 550      | 1 205  | 1 692       | 719       | 1 364      |
| Chèvre avec os, sans abats, fraîche. Prix au kg.   | Cotonou | Ouaga  | Yaoundé    | Bangui | Brazzaville | Abidjan   | Libreville |
|  | 1 499   | 890    | 2 425      | 1 098  | 2 703       | 1 640     | nd         |
|  | Malabo  | Bamako | Nouakchott | Niamey | Dakar       | N'Djamena | Lomé       |
|  | 2 778   | 1 477  | 1 521      | 1 183  | 1 900       | 886       | 1 353      |
| Porc frais, avec os. Prix au kg.   | Cotonou | Ouaga  | Yaoundé    | Bangui | Brazzaville | Abidjan   | Libreville |
|  | 1 263   | 1 775  | 1 243      | nd     | 2 434       | 1 520     | 3 009      |
|  | Malabo  | Bamako | Nouakchott | Niamey | Dakar       | N'Djamena | Lomé       |
|  | nd      | 2 150  | nd         | 2 948  | 1 630       | 2 836     | 1 334      |



**Tableau 121 : Prix moyens (en FCFA) de quelques produits en 1998 (suite 1)**

|  |         |        |            |        |             |           |            |
|--|---------|--------|------------|--------|-------------|-----------|------------|
| Poulet vivant d'un poids proche d'un kilo. Prix au kg.   | Cotonou | Ouaga  | Yaoundé    | Bangui | Brazzaville | Abidjan   | Libreville |
|  | 1 324   | 959    | 1 312      | 1 573  | 2 248       | 1 340     | 1 863      |
|  | Malabo  | Bamako | Nouakchott | Niamey | Dakar       | N'Djamena | Lomé       |
|  | 3 167   | 1 428  | 2 434      | 1 076  | 1 463       | 1 465     | 1 268      |
| Corned beef, boîte métallique, importé, poids proche de 350 gr. Prix au kg.                          | Cotonou | Ouaga  | Yaoundé    | Bangui | Brazzaville | Abidjan   | Libreville |
|  | 3 449   | 4 412  | 3 803      | 4 427  | 3 088       | 2 734     | 3 928      |
|  | Malabo  | Bamako | Nouakchott | Niamey | Dakar       | N'Djamena | Lomé       |
|  | 3 713   | 2 651  | nd         | nd     | 2 358       | 1 956     | 2 654      |
| <b>Poissons</b>  |         |        |            |        |             |           |            |
| Carpe fraîche, vendue en vrac. Prix au kg.   | Cotonou | Ouaga  | Yaoundé    | Bangui | Brazzaville | Abidjan   | Libreville |
|  | 860     | 418    | 842        | nd     | 2 381       | 794       | 1 630      |
|  | Malabo  | Bamako | Nouakchott | Niamey | Dakar       | N'Djamena | Lomé       |
|  | nd      | 1 125  | 1 065      | 1 222  | 960         | 428       | 1 084      |
| Capitaine frais, vendu à l'unité ou en morceaux. Prix au kg.   | Cotonou | Ouaga  | Yaoundé    | Bangui | Brazzaville | Abidjan   | Libreville |
|  | 760     | 1 028  | 943        | 2 564  | 2 021       | 982       | 1 461      |
|  | Malabo  | Bamako | Nouakchott | Niamey | Dakar       | N'Djamena | Lomé       |
|  | 1 500   | 1 717  | 913        | 2 035  | 1 619       | 1 473     | 1 083      |
| Silure frais. Prix au kg.  | Cotonou | Ouaga  | Yaoundé    | Bangui | Brazzaville | Abidjan   | Libreville |
|  | nd      | 788    | 916        | 1 377  | 2 003       | nd        | 2 006      |
|  | Malabo  | Bamako | Nouakchott | Niamey | Dakar       | N'Djamena | Lomé       |
|  | nd      | 1 005  | nd         | 1 124  | 484         | 380       | nd         |
| Carpe fumée, vendue au tas. Prix au kg.  | Cotonou | Ouaga  | Yaoundé    | Bangui | Brazzaville | Abidjan   | Libreville |
|  | 1 298   | nd     | 1 053      | 1 774  | 2 273       | 1 626     | 1 275      |
|  | Malabo  | Bamako | Nouakchott | Niamey | Dakar       | N'Djamena | Lomé       |
|  | 992     | 2 031  | nd         | 2 378  | nd          | 1 076     | 2 243      |
| Silure fumé. Prix au kg.   | Cotonou | Ouaga  | Yaoundé    | Bangui | Brazzaville | Abidjan   | Libreville |
|  | 1 025   | 2 001  | 2 525      | 1 941  | 2 020       | 3 875     | 2 405      |
|  | Malabo  | Bamako | Nouakchott | Niamey | Dakar       | N'Djamena | Lomé       |
|  | nd      | 2 046  | nd         | 2 405  | 922         | 1 116     | nd         |
| Sardines à l'huile en boîte, au poids net égoutté proche de 125 gr, importées. Prix au kg.           | Cotonou | Ouaga  | Yaoundé    | Bangui | Brazzaville | Abidjan   | Libreville |
|  | 2 458   | 2 400  | 2 600      | 2 920  | 2 768       | 1 589     | 2 144      |
|  | Malabo  | Bamako | Nouakchott | Niamey | Dakar       | N'Djamena | Lomé       |
|  | 2 400   | 2 440  | 2 190      | 2 528  | 2 733       | 2 418     | 2 272      |
| <b>Lait, fromage et oeufs</b>  |         |        |            |        |             |           |            |
| Lait concentré, sucré, 8 à 9% de matière grasse, en boîte métal. Poids proche de 400 gr. Prix au kg. | Cotonou | Ouaga  | Yaoundé    | Bangui | Brazzaville | Abidjan   | Libreville |
|  | 1 053   | 975    | 1 620      | 1 695  | 1 476       | 1 290     | 1 310      |
|  | Malabo  | Bamako | Nouakchott | Niamey | Dakar       | N'Djamena | Lomé       |
|  | 1 259   | 1 458  | 1 080      | 1 096  | 1 443       | nd        | 1 135      |
| Lait en poudre, en boîte métallique, poids proche de 400 gr. Prix au kg.                             | Cotonou | Ouaga  | Yaoundé    | Bangui | Brazzaville | Abidjan   | Libreville |
|  | 3 904   | 2 750  | 2 089      | 4 202  | 3 925       | 3 595     | 3 908      |
|  | Malabo  | Bamako | Nouakchott | Niamey | Dakar       | N'Djamena | Lomé       |
|  | 5 000   | 3 280  | 1 637      | 3 088  | 1 800       | 3 442     | 3 428      |
| Yaourt nature, sucré, non aromatisé, en petit pot de ± 12cl, origine locale. Prix au litre.          | Cotonou | Ouaga  | Yaoundé    | Bangui | Brazzaville | Abidjan   | Libreville |
|  | 1 520   | 1 250  | 1 400      | 1 514  | 1 320       | 1 312     | 1 831      |
|  | Malabo  | Bamako | Nouakchott | Niamey | Dakar       | N'Djamena | Lomé       |
|  | nd      | 1 400  | 1 029      | nd     | 1 917       | 1 734     | nd         |
| Oeuf de poule, fermier, gros, frais, origine locale. Prix d'un œuf.                                  | Cotonou | Ouaga  | Yaoundé    | Bangui | Brazzaville | Abidjan   | Libreville |
|  | 50      | 75     | 65         | 111    | 132         | 51        | 106        |
|  | Malabo  | Bamako | Nouakchott | Niamey | Dakar       | N'Djamena | Lomé       |
|  | 100     | 60     | 98         | 89     | 62          | 100       | 62         |
| <b>Huiles et graisses</b>  |         |        |            |        |             |           |            |
| Beurre frais, non salé, pasteurisé, préemballé, en plaquettes de 200-250 gr, importé. Prix au kg.    | Cotonou | Ouaga  | Yaoundé    | Bangui | Brazzaville | Abidjan   | Libreville |
|  | 2 647   | 2 674  | 3 016      | 5 288  | 4 900       | 2 875     | 2 953      |
|  | Malabo  | Bamako | Nouakchott | Niamey | Dakar       | N'Djamena | Lomé       |
|  | 3 875   | 2 850  | 1 888      | 4 740  | 2 954       | 4 335     | 3 793      |

**Tableau 121 : Prix moyens (en FCFA) de quelques produits en 1998 (suite 2)**

|  |         |        |            |        |             |           |            |
|--|---------|--------|------------|--------|-------------|-----------|------------|
| Margarine, 100% végétale, préemballée, en boîte, d'un poids proche de 500 gr. Prix au kg.      | Cotonou | Ouaga  | Yaoundé    | Bangui | Brazzaville | Abidjan   | Libreville |
|  | 1 772   | 1 611  | nd         | 2 544  | 2 318       | 1 522     | 2 150      |
|  | Malabo  | Bamako | Nouakchott | Niamey | Dakar       | N'Djamena | Lomé       |
|  | 2 222   | 1 558  | nd         | 1 400  | 1 234       | 2 408     | 1 630      |
| Huile d'arachide, pure, raffinée, artisanale, en vrac ou bouteille plastique. Prix au litre.   | Cotonou | Ouaga  | Yaoundé    | Bangui | Brazzaville | Abidjan   | Libreville |
|  | 792     | 732    | nd         | 1 112  | 982         | nd        | 1 012      |
|  | Malabo  | Bamako | Nouakchott | Niamey | Dakar       | N'Djamena | Lomé       |
|  | nd      | 634    | nd         | 728    | 772         | 851       | 805        |
| Huile de palme, rouge, production artisanale, en vrac, origine locale. Prix au litre.          | Cotonou | Ouaga  | Yaoundé    | Bangui | Brazzaville | Abidjan   | Libreville |
|  | 453     | 908    | 777        | 573    | 615         | 869       | 773        |
|  | Malabo  | Bamako | Nouakchott | Niamey | Dakar       | N'Djamena | Lomé       |
|  | 1 300   | 736    | nd         | 1 373  | 1 049       | 863       | 863        |
| Pâte d'arachide, de bonne qualité, en vrac ou en emballage simple, origine locale. Prix au kg. | Cotonou | Ouaga  | Yaoundé    | Bangui | Brazzaville | Abidjan   | Libreville |
|  | 687     | 499    | 1 633      | 946    | 1 118       | 546       | 2 248      |
|  | Malabo  | Bamako | Nouakchott | Niamey | Dakar       | N'Djamena | Lomé       |
|  | 2 000   | 533    | 857        | 701    | 637         | 542       | 906        |
| <b>Fruits</b>  |         |        |            |        |             |           |            |
| Orange, de bonne qualité, pulpe jaune, en vrac, origine locale. Prix au kg.                    | Cotonou | Ouaga  | Yaoundé    | Bangui | Brazzaville | Abidjan   | Libreville |
|  | 172     | 216    | 248        | 223    | 354         | 148       | nd         |
|  | Malabo  | Bamako | Nouakchott | Niamey | Dakar       | N'Djamena | Lomé       |
|  | nd      | 177    | nd         | 150    | 205         | 392       | 130        |
| Banane douce, de bonne qualité, mûre, de taille moyenne, en vrac, origine locale. Prix au kg.  | Cotonou | Ouaga  | Yaoundé    | Bangui | Brazzaville | Abidjan   | Libreville |
|  | 300     | 311    | 120        | 154    | 349         | 148       | 449        |
|  | Malabo  | Bamako | Nouakchott | Niamey | Dakar       | N'Djamena | Lomé       |
|  | 157     | 322    | 640        | 449    | 606         | 570       | 191        |
| Citron, mûr, de bonne qualité, en vrac, origine locale. Prix au kg.                            | Cotonou | Ouaga  | Yaoundé    | Bangui | Brazzaville | Abidjan   | Libreville |
|  | 290     | 527    | 714        | 334    | 537         | 208       | 537        |
|  | Malabo  | Bamako | Nouakchott | Niamey | Dakar       | N'Djamena | Lomé       |
|  | nd      | 379    | 722        | 346    | 374         | 442       | 254        |
| Pomme golden, de bonne qualité, arrivage bateau, en vrac, importé. Prix au kg.                 | Cotonou | Ouaga  | Yaoundé    | Bangui | Brazzaville | Abidjan   | Libreville |
|  | 1 016   | 1 515  | nd         | nd     | 1 200       | 971       | 1 079      |
|  | Malabo  | Bamako | Nouakchott | Niamey | Dakar       | N'Djamena | Lomé       |
|  | 1 600   | 2 187  | 954        | 2 133  | 1 075       | 3 000     | 1 996      |
| Noix de coco, de grosseur moyenne, sans bourre, en vrac. Prix au kg.                           | Cotonou | Ouaga  | Yaoundé    | Bangui | Brazzaville | Abidjan   | Libreville |
|  | 167     | 223    | 330        | 420    | 242         | 121       | 333        |
|  | Malabo  | Bamako | Nouakchott | Niamey | Dakar       | N'Djamena | Lomé       |
|  | 250     | 177    | nd         | 467    | 435         | nd        | 239        |
| Papaye, mûre, ordinaire, de grosseur moyenne, en vrac, origine locale. Prix au kg.             | Cotonou | Ouaga  | Yaoundé    | Bangui | Brazzaville | Abidjan   | Libreville |
|  | 118     | 417    | 104        | 111    | 515         | 199       | 426        |
|  | Malabo  | Bamako | Nouakchott | Niamey | Dakar       | N'Djamena | Lomé       |
|  | 651     | 323    | nd         | 550    | 774         | nd        | 139        |
| Ananas, mûr, de bonne qualité, grosseur moyenne, en vrac, origine locale. Prix au kg.          | Cotonou | Ouaga  | Yaoundé    | Bangui | Brazzaville | Abidjan   | Libreville |
|  | 116     | 184    | 133        | 618    | 279         | 67        | 454        |
|  | Malabo  | Bamako | Nouakchott | Niamey | Dakar       | N'Djamena | Lomé       |
|  | 157     | 325    | nd         | 302    | 661         | 697       | 249        |
| Mangue, mûre, non greffée, ordinaire, pulpe jaune, en vrac, de bonne qualité. Prix au kg.      | Cotonou | Ouaga  | Yaoundé    | Bangui | Brazzaville | Abidjan   | Libreville |
|  | nd      | 102    | 221        | 336    | 356         | 163       | nd         |
|  | Malabo  | Bamako | Nouakchott | Niamey | Dakar       | N'Djamena | Lomé       |
|  | 461     | 99     | nd         | 207    | nd          | 401       | 87         |
| Avocat, de bonne qualité, fruit vert ou brun, en vrac, origine locale. Prix au kg.             | Cotonou | Ouaga  | Yaoundé    | Bangui | Brazzaville | Abidjan   | Libreville |
|  | 588     | 429    | 193        | 682    | 620         | 283       | 1 100      |
|  | Malabo  | Bamako | Nouakchott | Niamey | Dakar       | N'Djamena | Lomé       |
|  | 461     | 99     | nd         | 207    | nd          | 401       | 87         |

**Tableau 121 : Prix moyens (en FCFA) de quelques produits en 1998 (suite 3)**

| <b>Légumes autres que pommes de terre et tubercules.</b>  |         |        |            |        |             |           |            |
|---|---------|--------|------------|--------|-------------|-----------|------------|
| Laitue verte, feuilles fraîches, en vrac, origine locale. Prix au kg.                             | Cotonou | Ouaga  | Yaoundé    | Bangui | Brazzaville | Abidjan   | Libreville |
|   | 317     | 250    | 619        | 673    | 1 039       | 501       | 1 509      |
|   | Malabo  | Bamako | Nouakchott | Niamey | Dakar       | N'Djamena | Lomé       |
|   | 1 258   | 310    | 586        | 263    | 290         | 573       | 338        |
| Carotte, sans feuille, bonne qualité, en vrac. Prix au kg.  | Cotonou | Ouaga  | Yaoundé    | Bangui | Brazzaville | Abidjan   | Libreville |
|   | 611     | 496    | 342        | nd     | nd          | 775       | 1 411      |
|   | Malabo  | Bamako | Nouakchott | Niamey | Dakar       | N'Djamena | Lomé       |
|   | nd      | 559    | 484        | 588    | 446         | 799       | 494        |
| Chou, vert, pommé, taille moyenne, en vrac, origine locale. Prix au kg.                           | Cotonou | Ouaga  | Yaoundé    | Bangui | Brazzaville | Abidjan   | Libreville |
|   | 539     | 271    | 161        | 842    | 807         | 357       | 985        |
|   | Malabo  | Bamako | Nouakchott | Niamey | Dakar       | N'Djamena | Lomé       |
|   | 801     | 441    | 293        | 332    | 285         | 388       | 715        |
| Tomate, ronde, rouge, entière, de bonne qualité, pas farcie, en vrac, origine locale. Prix au kg. | Cotonou | Ouaga  | Yaoundé    | Bangui | Brazzaville | Abidjan   | Libreville |
|   | 393     | 356    | 470        | 706    | 1 034       | 562       | 1 364      |
|   | Malabo  | Bamako | Nouakchott | Niamey | Dakar       | N'Djamena | Lomé       |
|   | 2 275   | 360    | 381        | 335    | 271         | 723       | 458        |
| Gombo, entier, de bonne qualité, en vrac, origine locale. Prix au kg.                             | Cotonou | Ouaga  | Yaoundé    | Bangui | Brazzaville | Abidjan   | Libreville |
|   | 348     | 411    | 522        | 633    | nd          | 422       | 1 649      |
|   | Malabo  | Bamako | Nouakchott | Niamey | Dakar       | N'Djamena | Lomé       |
|   | nd      | 553    | 704        | 683    | 754         | 440       | 332        |
| Oignon, rond, de bonne qualité, gros bulbe entier, en vrac, origine locale. Prix au kg.           | Cotonou | Ouaga  | Yaoundé    | Bangui | Brazzaville | Abidjan   | Libreville |
|   | 378     | 342    | 636        | 868    | nd          | 400       | 900        |
|   | Malabo  | Bamako | Nouakchott | Niamey | Dakar       | N'Djamena | Lomé       |
|   | 1 197   | 356    | 435        | 272    | 324         | 481       | 439        |
| Aubergine, verte, de bonne qualité, ovoïde, origine locale, en vrac. Prix au kg.                  | Cotonou | Ouaga  | Yaoundé    | Bangui | Brazzaville | Abidjan   | Libreville |
|   | 295     | 173    | 278        | 441    | 616         | 313       | 860        |
|   | Malabo  | Bamako | Nouakchott | Niamey | Dakar       | N'Djamena | Lomé       |
|   | nd      | 283    | 440        | 229    | 468         | 271       | 331        |
| Haricots verts, de bonne qualité, en vrac, origine locale. Prix au kg.                            | Cotonou | Ouaga  | Yaoundé    | Bangui | Brazzaville | Abidjan   | Libreville |
|   | 696     | 238    | 985        | 878    | nd          | 849       | 993        |
|   | Malabo  | Bamako | Nouakchott | Niamey | Dakar       | N'Djamena | Lomé       |
|   | 667     | 729    | nd         | 410    | 261         | 743       | 1 028      |
| Concombre à peau verte, taille moyenne, en vrac, origine locale. Prix au kg.                      | Cotonou | Ouaga  | Yaoundé    | Bangui | Brazzaville | Abidjan   | Libreville |
|   | 297     | 217    | 456        | 374    | 870         | 236       | 582        |
|   | Malabo  | Bamako | Nouakchott | Niamey | Dakar       | N'Djamena | Lomé       |
|   | 800     | 148    | 586        | 313    | 380         | 77        | 720        |
| Haricots, secs, en vrac ou emballage simple, blancs, origine locale. Prix au kg.                  | Cotonou | Ouaga  | Yaoundé    | Bangui | Brazzaville | Abidjan   | Libreville |
|   | 432     | 271    | 769        | 388    | 1 114       | 334       | 993        |
|   | Malabo  | Bamako | Nouakchott | Niamey | Dakar       | N'Djamena | Lomé       |
|   | 1 250   | 280    | 322        | 339    | 338         | 149       | 408        |
| <b>Oléagineux</b>   |         |        |            |        |             |           |            |
| Arachides, décortiquées, fraîches, non grillées, en vrac. Prix au kg.                             | Cotonou | Ouaga  | Yaoundé    | Bangui | Brazzaville | Abidjan   | Libreville |
|   | 499     | 869    | 448        | 468    | 787         | 559       | 1 067      |
|   | Malabo  | Bamako | Nouakchott | Niamey | Dakar       | N'Djamena | Lomé       |
|   | nd      | 356    | 428        | 423    | 422         | 380       | 469        |
| Noix de palme bien charnues, en vrac. Prix au kg.   | Cotonou | Ouaga  | Yaoundé    | Bangui | Brazzaville | Abidjan   | Libreville |
|   | 141     | nd     | 158        | 179    | 270         | 203       | 384        |
|   | Malabo  | Bamako | Nouakchott | Niamey | Dakar       | N'Djamena | Lomé       |
|   | 126     | nd     | nd         | nd     | 259         | nd        | 192        |
| <b>Pommes de terre, manioc et autres tubercules et bananes plantain</b>                           |         |        |            |        |             |           |            |
| Pommes de terre, de bonne qualité, en vrac, origine locale. Prix au kg.                           | Cotonou | Ouaga  | Yaoundé    | Bangui | Brazzaville | Abidjan   | Libreville |
|   | 403     | 598    | 225        | 905    | 974         | 347       | 576        |
|   | Malabo  | Bamako | Nouakchott | Niamey | Dakar       | N'Djamena | Lomé       |
|   | 958     | 396    | 373        | 320    | 327         | 456       | 544        |

**Tableau 121 : Prix moyens (en FCFA) de quelques produits en 1998 (suite 4)**

|  |         |        |            |        |             |           |            |
|--|---------|--------|------------|--------|-------------|-----------|------------|
| Manioc, de bonne qualité, grosseur moyenne, non épluché, en vrac, origine locale. Prix au kg.    | Cotonou | Ouaga  | Yaoundé    | Bangui | Brazzaville | Abidjan   | Libreville |
|  | 68      | nd     | 58         | 147    | 234         | 157       | 228        |
|  | Malabo  | Bamako | Nouakchott | Niamey | Dakar       | N'Djamena | Lomé       |
|  | 238     | 187    | nd         | 222    | 254         | 266       | 98         |
| Igname, de taille moyenne, de bonne qualité, non épluché, en vrac, origine locale. Prix au kg.   | Cotonou | Ouaga  | Yaoundé    | Bangui | Brazzaville | Abidjan   | Libreville |
|  | 214     | 274    | 281        | 150    | 304         | 305       | 576        |
|  | Malabo  | Bamako | Nouakchott | Niamey | Dakar       | N'Djamena | Lomé       |
|  | nd      | 259    | 440        | 252    | 523         | 306       | 218        |
| Patate douce, de bonne qualité, en vrac, origine locale. Prix au kg.                             | Cotonou | Ouaga  | Yaoundé    | Bangui | Brazzaville | Abidjan   | Libreville |
|  | 104     | 179    | 86         | 213    | 332         | 190       | 394        |
|  | Malabo  | Bamako | Nouakchott | Niamey | Dakar       | N'Djamena | Lomé       |
|  | 350     | 130    | 293        | 166    | 246         | 157       | 205        |
| Banane plantain, mûre, de bonne qualité, en vrac, origine locale. Prix au kg.                    | Cotonou | Ouaga  | Yaoundé    | Bangui | Brazzaville | Abidjan   | Libreville |
|  | 384     | 392    | 87         | 217    | 371         | 251       | 463        |
|  | Malabo  | Bamako | Nouakchott | Niamey | Dakar       | N'Djamena | Lomé       |
|  | 298     | 349    | 586        | 653    | 580         | 777       | 253        |
| Farine de manioc, de bonne qualité, en vrac. Prix au kg.   | Cotonou | Ouaga  | Yaoundé    | Bangui | Brazzaville | Abidjan   | Libreville |
|  | 250     | 326    | 231        | 224    | 320         | 252       | 466        |
|  | Malabo  | Bamako | Nouakchott | Niamey | Dakar       | N'Djamena | Lomé       |
|  | nd      | nd     | nd         | 382    | nd          | 324       | 179        |
| Gari, blanc ou jaune, plus ou moins fin, en vrac. Prix au kg.                                    | Cotonou | Ouaga  | Yaoundé    | Bangui | Brazzaville | Abidjan   | Libreville |
|  | 248     | 320    | 308        | nd     | nd          | 457       | 777        |
|  | Malabo  | Bamako | Nouakchott | Niamey | Dakar       | N'Djamena | Lomé       |
|  | 667     | nd     | nd         | 314    | nd          | 632       | 216        |
| <b>Sucre</b>   |         |        |            |        |             |           |            |
| Sucre blanc en morceaux, raffiné, en boîte de ± 1kg. Prix au kg.                                 | Cotonou | Ouaga  | Yaoundé    | Bangui | Brazzaville | Abidjan   | Libreville |
|  | 590     | 600    | 658        | 705    | 776         | 520       | 807        |
|  | Malabo  | Bamako | Nouakchott | Niamey | Dakar       | N'Djamena | Lomé       |
|  | 750     | 640    | 487        | 494    | 548         | 806       | 533        |
| Sucre en poudre, raffiné, en vrac ou emballage simple. Prix au kg.                               | Cotonou | Ouaga  | Yaoundé    | Bangui | Brazzaville | Abidjan   | Libreville |
|  | 343     | 500    | 580        | 658    | 750         | 450       | nd         |
|  | Malabo  | Bamako | Nouakchott | Niamey | Dakar       | N'Djamena | Lomé       |
|  | nd      | 406    | 319        | 447    | 445         | 481       | 400        |
| <b>Confiture, miel, chocolat et confiserie</b>   |         |        |            |        |             |           |            |
| Miel, préemballé, naturel, de bonne qualité, origine locale. Prix au kg.                         | Cotonou | Ouaga  | Yaoundé    | Bangui | Brazzaville | Abidjan   | Libreville |
|  | 824     | 2 750  | 1 670      | 2 870  | 2 000       | 2 873     | nd         |
|  | Malabo  | Bamako | Nouakchott | Niamey | Dakar       | N'Djamena | Lomé       |
|  | nd      | 2 095  | nd         | 3 206  | 2 499       | 941       | 1 850      |
| Bonbons, sachet de ± 200 gr, à la menthe ou aux fruits, préemballés, origine locale. Prix au kg. | Cotonou | Ouaga  | Yaoundé    | Bangui | Brazzaville | Abidjan   | Libreville |
|  | 2 088   | 2 083  | 1 500      | nd     | 1 845       | 1 729     | 1 362      |
|  | Malabo  | Bamako | Nouakchott | Niamey | Dakar       | N'Djamena | Lomé       |
|  | 1 846   | 1 125  | 1 041      | 1 845  | 1 343       | 810       | nd         |
| Chewing-Gum, paquet de 5 plaquettes, importés. Prix du paquet.                                   | Cotonou | Ouaga  | Yaoundé    | Bangui | Brazzaville | Abidjan   | Libreville |
|  | 110     | 75     | 150        | 239    | 125         | 75        | 114        |
|  | Malabo  | Bamako | Nouakchott | Niamey | Dakar       | N'Djamena | Lomé       |
|  | nd      | 101    | 59         | nd     | 49          | 128       | 88         |
| <b>Sel, épices, sauces et produits alimentaires n.d.a</b>  |         |        |            |        |             |           |            |
| Concentré de tomate en boîte métallique de 70 gr, importé. Prix au kg.                           | Cotonou | Ouaga  | Yaoundé    | Bangui | Brazzaville | Abidjan   | Libreville |
|  | 1 442   | 2 143  | 1 214      | 2 000  | 2 000       | 1 422     | 1 857      |
|  | Malabo  | Bamako | Nouakchott | Niamey | Dakar       | N'Djamena | Lomé       |
|  | 1 429   | 1 514  | 1 741      | 1 586  | 1 281       | 1 843     | 1 385      |
| Sel de cuisine, fin, en poudre, en vrac ou emballage simple, origine locale. Prix au kg.         | Cotonou | Ouaga  | Yaoundé    | Bangui | Brazzaville | Abidjan   | Libreville |
|  | 138     | 206    | 163        | nd     | nd          | 113       | nd         |
|  | Malabo  | Bamako | Nouakchott | Niamey | Dakar       | N'Djamena | Lomé       |
|  | 265     | 131    | 89         | 142    | 54          | 286       | 120        |

**Tableau 121 : Prix moyens (en FCFA) de quelques produits en 1998 (suite 5)**

|  |         |        |            |        |             |           |            |
|--|---------|--------|------------|--------|-------------|-----------|------------|
| Piment frais, en vrac, rouge, de bonne qualité, origine locale. Prix au kg.                        | Cotonou | Ouaga  | Yaoundé    | Bangui | Brazzaville | Abidjan   | Libreville |
|  | 944     | nd     | 595        | 1 887  | 1 822       | 596       | nd         |
|  | Malabo  | Bamako | Nouakchott | Niamey | Dakar       | N'Djamena | Lomé       |
|  | 2 454   | 1 034  | 1 553      | nd     | 1 205       | 1 109     | 1 230      |
| Petits piments séchés, rouges, entiers, en vrac. Prix au kg.                                       | Cotonou | Ouaga  | Yaoundé    | Bangui | Brazzaville | Abidjan   | Libreville |
|  | 2 163   | 1 851  | nd         | 3 189  | 1 579       | 1 741     | nd         |
|  | Malabo  | Bamako | Nouakchott | Niamey | Dakar       | N'Djamena | Lomé       |
|  | nd      | 3 497  | 2 087      | 1 502  | 2 266       | 1 895     | 2 896      |
| Poivre, noir, en grains, en vrac ou sachet ± 10 gr, origine locale. Prix au kg.                    | Cotonou | Ouaga  | Yaoundé    | Bangui | Brazzaville | Abidjan   | Libreville |
|  | 4 179   | 8 641  | 7 500      | 7 774  | 4 000       | 8 893     | nd         |
|  | Malabo  | Bamako | Nouakchott | Niamey | Dakar       | N'Djamena | Lomé       |
|  | 2 162   | 7 793  | 3 344      | 5 118  | 7 024       | nd        | 3 723      |
| Ail, frais, en gousses, de grosseur normale, d'origine locale, en vrac. Prix au kg.                | Cotonou | Ouaga  | Yaoundé    | Bangui | Brazzaville | Abidjan   | Libreville |
|  | 1 628   | 1 362  | 1 449      | 2 117  | 2 507       | 2 283     | 2 353      |
|  | Malabo  | Bamako | Nouakchott | Niamey | Dakar       | N'Djamena | Lomé       |
|  | nd      | 1 649  | 1 408      | 549    | 1 655       | 887       | 1 814      |
| Gombo sec, non pilé, en vrac ou emballage simple. Prix au kg.                                      | Cotonou | Ouaga  | Yaoundé    | Bangui | Brazzaville | Abidjan   | Libreville |
|  | nd      | 862    | 3 330      | 1 874  | 1 818       | 2 320     | nd         |
|  | Malabo  | Bamako | Nouakchott | Niamey | Dakar       | N'Djamena | Lomé       |
|  | nd      | 984    | 813        | 1 412  | 974         | 1 144     | 1 250      |
| Soumbala, sec, non écrasé, en boule. Prix au kg.   | Cotonou | Ouaga  | Yaoundé    | Bangui | Brazzaville | Abidjan   | Libreville |
|  | nd      | 1 243  | nd         | 1 395  | nd          | 2 276     | nd         |
|  | Malabo  | Bamako | Nouakchott | Niamey | Dakar       | N'Djamena | Lomé       |
|  | nd      | 1 209  | 1 165      | 1 185  | 839         | 987       | nd         |
| Potasse, séchée, roche solide grisâtre, en vrac. Prix au kg.                                       | Cotonou | Ouaga  | Yaoundé    | Bangui | Brazzaville | Abidjan   | Libreville |
|  | 703     | 576    | 568        | 1 196  | 1 200       | 817       | 950        |
|  | Malabo  | Bamako | Nouakchott | Niamey | Dakar       | N'Djamena | Lomé       |
|  | nd      | 545    | nd         | 352    | nd          | 266       | 497        |
| Vinaigre coloré, d'alcool, 6°, en bouteille plastique de ± 1 litre, origine locale. Prix au litre. | Cotonou | Ouaga  | Yaoundé    | Bangui | Brazzaville | Abidjan   | Libreville |
|  | 596     | 583    | 394        | nd     | nd          | 358       | 599        |
|  | Malabo  | Bamako | Nouakchott | Niamey | Dakar       | N'Djamena | Lomé       |
|  | 1 281   | 435    | 352        | 725    | 393         | nd        | 573        |
| Bouillon cube, emballage papier, modèle courant, origine locale. Prix au kg.                       | Cotonou | Ouaga  | Yaoundé    | Bangui | Brazzaville | Abidjan   | Libreville |
|  | 2 589   | 3 125  | 2 778      | 1 210  | nd          | 2 500     | 3 891      |
|  | Malabo  | Bamako | Nouakchott | Niamey | Dakar       | N'Djamena | Lomé       |
|  | 2 778   | 2 500  | nd         | 3 125  | 2 000       | 2 215     | 3 700      |
| <b>Boissons</b>  |         |        |            |        |             |           |            |
| Café, soluble, instantané, en boîte métallique de ± 50 gr. Prix au kg.                             | Cotonou | Ouaga  | Yaoundé    | Bangui | Brazzaville | Abidjan   | Libreville |
|  | 14 034  | 15 000 | 18 160     | 19 788 | 16 460      | 12 500    | 15 940     |
|  | Malabo  | Bamako | Nouakchott | Niamey | Dakar       | N'Djamena | Lomé       |
|  | 20 000  | 13 120 | 13 923     | 12 420 | 12 242      | 14 922    | 14 700     |
| Thé noir, en sachets individuels dans un paquet. Prix au kg.                                       | Cotonou | Ouaga  | Yaoundé    | Bangui | Brazzaville | Abidjan   | Libreville |
|  | nd      | 22 857 | 17 400     | 25 972 | 17 070      | 18 000    | 21 947     |
|  | Malabo  | Bamako | Nouakchott | Niamey | Dakar       | N'Djamena | Lomé       |
|  | nd      | 16 250 | 10 902     | 20 000 | 23 969      | 9 948     | 24 600     |
| Thé vert, en sachet ou paquet de ± 100 gr, importé. Prix au kg.                                    | Cotonou | Ouaga  | Yaoundé    | Bangui | Brazzaville | Abidjan   | Libreville |
|  | nd      | 4 762  | 3 720      | nd     | 4 400       | 3 990     | nd         |
|  | Malabo  | Bamako | Nouakchott | Niamey | Dakar       | N'Djamena | Lomé       |
|  | nd      | 2 050  | 3 068      | 3 990  | 3 550       | 2 830     | 6 190      |
| Boisson Coca-Cola, en bouteille de ± 33 cl, origine locale. Prix au litre.                         | Cotonou | Ouaga  | Yaoundé    | Bangui | Brazzaville | Abidjan   | Libreville |
|  | 450     | 748    | 479        | 499    | 758         | 500       | 663        |
|  | Malabo  | Bamako | Nouakchott | Niamey | Dakar       | N'Djamena | Lomé       |
|  | 930     | 530    | 468        | 470    | 455         | 642       | 606        |

**Tableau 121 : Prix moyens (en FCFA) de quelques produits en 1998 (suite 6)**

|  |         |        |            |        |             |           |            |
|--|---------|--------|------------|--------|-------------|-----------|------------|
| Boisson gazeuse sucrée, en bouteille de ± 33 cl, origine locale. Prix au litre.                        | Cotonou | Ouaga  | Yaoundé    | Bangui | Brazzaville | Abidjan   | Libreville |
|  | 449     | 606    | 479        | 499    | 758         | 494       | 693        |
|  | Malabo  | Bamako | Nouakchott | Niamey | Dakar       | N'Djamena | Lomé       |
|  | 1 061   | 530    | 450        | 452    | 500         | 642       | 604        |
| Boisson Fanta, en bouteille de ± 33 cl, origine locale. Prix au litre.                                 | Cotonou | Ouaga  | Yaoundé    | Bangui | Brazzaville | Abidjan   | Libreville |
|  | 534     | 748    | 455        | 782    | 603         | 482       | 591        |
|  | Malabo  | Bamako | Nouakchott | Niamey | Dakar       | N'Djamena | Lomé       |
|  | 1 061   | 530    | 450        | 470    | 500         | 832       | 606        |
| Eau minérale, non gazeuse, en bouteille 1.5 litre, origine locale. Prix au litre.                      | Cotonou | Ouaga  | Yaoundé    | Bangui | Brazzaville | Abidjan   | Libreville |
|  | 218     | 300    | 239        | 576    | 487         | 263       | 321        |
|  | Malabo  | Bamako | Nouakchott | Niamey | Dakar       | N'Djamena | Lomé       |
|  | 400     | 247    | 297        | 321    | 449         | 530       | 248        |
| Vin de palme, alcoolisé, de fabrication artisanale, en bouteille, origine locale. Prix au litre.       | Cotonou | Ouaga  | Yaoundé    | Bangui | Brazzaville | Abidjan   | Libreville |
|  | nd      | nd     | 200        | 323    | 400         | 126       | 492        |
|  | Malabo  | Bamako | Nouakchott | Niamey | Dakar       | N'Djamena | Lomé       |
|  | 300     | nd     | nd         | nd     | 313         | nd        | 227        |
| Bière alcoolisée, de production locale, en bouteille de ±66 cl, qualité ordinaire. Prix au litre.      | Cotonou | Ouaga  | Yaoundé    | Bangui | Brazzaville | Abidjan   | Libreville |
|  | 479     | 530    | 551        | 517    | 763         | 569       | 492        |
|  | Malabo  | Bamako | Nouakchott | Niamey | Dakar       | N'Djamena | Lomé       |
|  | 776     | 633    | nd         | 894    | 561         | 864       | 530        |
| Whisky, qualité ordinaire en bouteille de ± 75 cl, importé. Prix au litre.                             | Cotonou | Ouaga  | Yaoundé    | Bangui | Brazzaville | Abidjan   | Libreville |
|  | 4 973   | 9 785  | 8 480      | 11 561 | 11 503      | 11 103    | 11 616     |
|  | Malabo  | Bamako | Nouakchott | Niamey | Dakar       | N'Djamena | Lomé       |
|  | 10 000  | 12 600 | nd         | 15 000 | 7 007       | 11 026    | 6 113      |
| Gin, en bouteille de ± 75 cl, importé, de la marque Gordon's ou de qualité équivalente. Prix au litre. | Cotonou | Ouaga  | Yaoundé    | Bangui | Brazzaville | Abidjan   | Libreville |
|  | 3 102   | 10 643 | 7 776      | 11 171 | 12 667      | 8 043     | 9 036      |
|  | Malabo  | Bamako | Nouakchott | Niamey | Dakar       | N'Djamena | Lomé       |
|  | 9 333   | 12 444 | nd         | 9 669  | 13 276      | 12 932    | 4 872      |
| Vermouth Martini rouge, en bouteille de ± 1 litre, importé. Prix au litre.                             | Cotonou | Ouaga  | Yaoundé    | Bangui | Brazzaville | Abidjan   | Libreville |
|  | 3 550   | 5 665  | 5 809      | 8 229  | 5 900       | 6 084     | 3 398      |
|  | Malabo  | Bamako | Nouakchott | Niamey | Dakar       | N'Djamena | Lomé       |
|  | 8 000   | 6 250  | nd         | 5 911  | 6 512       | 8 953     | 3 793      |
| <b>Tabac</b>   |         |        |            |        |             |           |            |
| Cigarettes, avec filtre, paquet de 20 cigarettes, origine locale.                                      | Cotonou | Ouaga  | Yaoundé    | Bangui | Brazzaville | Abidjan   | Libreville |
|  | 177     | 300    | 300        | 444    | 350         | nd        | nd         |
|  | Malabo  | Bamako | Nouakchott | Niamey | Dakar       | N'Djamena | Lomé       |
|  | nd      | 352    | nd         | nd     | nd          | 459       | nd         |
| Cigarettes, sans filtre, paquet de 20 cigarettes, origine locale.                                      | Cotonou | Ouaga  | Yaoundé    | Bangui | Brazzaville | Abidjan   | Libreville |
|  | nd      | 200    | nd         | 410    | 300         | nd        | 344        |
|  | Malabo  | Bamako | Nouakchott | Niamey | Dakar       | N'Djamena | Lomé       |
|  | nd      | 237    | nd         | nd     | 200         | 294       | nd         |
| Cigarettes, blondes, avec filtre, paquet de 20 cigarettes, importées.                                  | Cotonou | Ouaga  | Yaoundé    | Bangui | Brazzaville | Abidjan   | Libreville |
|  | 419     | 575    | 650        | 979    | 850         | 998       | 955        |
|  | Malabo  | Bamako | Nouakchott | Niamey | Dakar       | N'Djamena | Lomé       |
|  | 700     | 661    | 471        | 606    | nd          | 662       | 480        |
| Cigarettes, sans filtre, paquet de 20 cigarettes, importées.   | Cotonou | Ouaga  | Yaoundé    | Bangui | Brazzaville | Abidjan   | Libreville |
|  | 425     | 500    | 800        | 910    | nd          | nd        | 1 076      |
|  | Malabo  | Bamako | Nouakchott | Niamey | Dakar       | N'Djamena | Lomé       |
|  | 300     | 438    | 391        | 303    | 650         | nd        | 296        |
| Noix de cola, fraîche, de bonne qualité, vendue en vrac. Prix au kg.                                   | Cotonou | Ouaga  | Yaoundé    | Bangui | Brazzaville | Abidjan   | Libreville |
|  | 1 079   | 918    | 1 250      | 1 669  | 1 865       | 1 118     | nd         |
|  | Malabo  | Bamako | Nouakchott | Niamey | Dakar       | N'Djamena | Lomé       |
|  | nd      | 1 128  | 1 487      | 1 765  | 1 964       | 2 117     | 1 514      |

**Tableau 121 : Prix moyens (en FCFA) de quelques produits en 1998 (suite 7)**

|  |         |        |            |        |             |           |            |
|--|---------|--------|------------|--------|-------------|-----------|------------|
| Tabac à priser, en poudre, vendu en vrac. Prix au kg.  | Cotonou | Ouaga  | Yaoundé    | Bangui | Brazzaville | Abidjan   | Libreville |
|  | nd      | 1 601  | nd         | 9 103  | 2 222       | 8 622     | nd         |
|  | Malabo  | Bamako | Nouakchott | Niamey | Dakar       | N'Djamena | Lomé       |
|  | nd      | 2 085  | 2 973      | nd     | 3 056       | 2 038     | 7 685      |
| <b>Articles d'habillement</b>  |         |        |            |        |             |           |            |
| Pagne wax, 100% coton, multicolore, importé d'Europe. Prix au m².                            | Cotonou | Ouaga  | Yaoundé    | Bangui | Brazzaville | Abidjan   | Libreville |
|  | 5 612   | 5 385  | 3 262      | 6 519  | 5 126       | 4 468     | 2 168      |
|  | Malabo  | Bamako | Nouakchott | Niamey | Dakar       | N'Djamena | Lomé       |
|  | 3 472   | nd     | nd         | 4 059  | 1 845       | 4 087     | 3 532      |
| Pagne multicolore, 100% coton, origine locale. Prix au m².                                   | Cotonou | Ouaga  | Yaoundé    | Bangui | Brazzaville | Abidjan   | Libreville |
|  | 1 225   | 923    | 985        | 1 140  | 747         | nd        | 1 000      |
|  | Malabo  | Bamako | Nouakchott | Niamey | Dakar       | N'Djamena | Lomé       |
|  | 1 607   | 725    | 421        | 928    | 694         | 983       | 837        |
| Popeline, 65% polyester, 35% coton, importé. Prix au m².                                     | Cotonou | Ouaga  | Yaoundé    | Bangui | Brazzaville | Abidjan   | Libreville |
|  | 704     | 600    | 826        | nd     | 1 304       | 464       | 963        |
|  | Malabo  | Bamako | Nouakchott | Niamey | Dakar       | N'Djamena | Lomé       |
|  | nd      | 543    | 553        | 411    | 553         | 668       | 435        |
| Tissu 100 % coton, couleur unie, importé. Prix au m².  | Cotonou | Ouaga  | Yaoundé    | Bangui | Brazzaville | Abidjan   | Libreville |
|  | 853     | 1 065  | 1 167      | 1 852  | 1 739       | 750       | nd         |
|  | Malabo  | Bamako | Nouakchott | Niamey | Dakar       | N'Djamena | Lomé       |
|  | nd      | 1 755  | 414        | 1 279  | 979         | nd        | 761        |
| Pantalon jean, 100% coton, taille moyenne, qualité ordinaire, importé.                       | Cotonou | Ouaga  | Yaoundé    | Bangui | Brazzaville | Abidjan   | Libreville |
|  | 6 767   | 10 420 | 15 505     | 16 173 | 8 000       | 9 469     | 16 072     |
|  | Malabo  | Bamako | Nouakchott | Niamey | Dakar       | N'Djamena | Lomé       |
|  | 16 500  | 9 427  | 6 218      | 7 125  | 8 802       | 8 402     | 5 096      |
| Chemise homme manches courtes, 65% polyester, 35 % coton, qualité ordinaire, importé.        | Cotonou | Ouaga  | Yaoundé    | Bangui | Brazzaville | Abidjan   | Libreville |
|  | 3 077   | 7 085  | 13 886     | 6 154  | nd          | 8 813     | nd         |
|  | Malabo  | Bamako | Nouakchott | Niamey | Dakar       | N'Djamena | Lomé       |
|  | nd      | 11 917 | 6 218      | 2 938  | 3 202       | 3 724     | 6 371      |
| Boubou homme, en popeline, complet simple, sans broderie.                                    | Cotonou | Ouaga  | Yaoundé    | Bangui | Brazzaville | Abidjan   | Libreville |
|  | 3 115   | 5 392  | 7 000      | 9 630  | 9 500       | 3 992     | 8 036      |
|  | Malabo  | Bamako | Nouakchott | Niamey | Dakar       | N'Djamena | Lomé       |
|  | 10 500  | 3 958  | 4 664      | 5 236  | 7 614       | 5 314     | 3 654      |
| T-shirt homme, 100 % coton, couleur unie, sans dessin ni motif décoratif, taille moyenne.    | Cotonou | Ouaga  | Yaoundé    | Bangui | Brazzaville | Abidjan   | Libreville |
|  | 1 384   | 1 075  | nd         | 825    | nd          | 2 158     | nd         |
|  | Malabo  | Bamako | Nouakchott | Niamey | Dakar       | N'Djamena | Lomé       |
|  | nd      | 1 785  | 1 555      | 1 150  | 1 000       | 1 012     | 1 625      |
| Slip homme, 100% coton, couleur unie, fond double devant, taille moyenne, qualité ordinaire. | Cotonou | Ouaga  | Yaoundé    | Bangui | Brazzaville | Abidjan   | Libreville |
|  | 1 998   | 375    | nd         | 1 206  | nd          | 1 404     | 452        |
|  | Malabo  | Bamako | Nouakchott | Niamey | Dakar       | N'Djamena | Lomé       |
|  | 1 750   | 884    | 311        | 433    | 325         | 1 265     | 462        |
| Chaussettes homme, en coton, couleur unie, sans motif, qualité ordinaire, prix à la paire.   | Cotonou | Ouaga  | Yaoundé    | Bangui | Brazzaville | Abidjan   | Libreville |
|  | 1 205   | 550    | 900        | 935    | 1 000       | 1 154     | 1 005      |
|  | Malabo  | Bamako | Nouakchott | Niamey | Dakar       | N'Djamena | Lomé       |
|  | 1 000   | 286    | 311        | 356    | 425         | 1 111     | 356        |
| Jupe neuve de type européen, bas de gamme.   | Cotonou | Ouaga  | Yaoundé    | Bangui | Brazzaville | Abidjan   | Libreville |
|  | 12 747  | 5 252  | nd         | 10 494 | 5 500       | 5 012     | 4 947      |
|  | Malabo  | Bamako | Nouakchott | Niamey | Dakar       | N'Djamena | Lomé       |
|  | nd      | 7 187  | nd         | 10 165 | 6 417       | 14 170    | nd         |
| Slip femme, 100 % coton, fond doublé, élastique à la taille, taille moyenne, sans dentelles. | Cotonou | Ouaga  | Yaoundé    | Bangui | Brazzaville | Abidjan   | Libreville |
|  | 974     | 363    | nd         | nd     | 1 500       | 1 441     | 502        |
|  | Malabo  | Bamako | Nouakchott | Niamey | Dakar       | N'Djamena | Lomé       |
|  | 1 750   | 525    | 373        | 381    | 281         | 810       | 321        |

**Tableau 121 : Prix moyens (en FCFA) de quelques produits en 1998 (suite 8)**

|  |         |        |            |        |             |           |            |
|--|---------|--------|------------|--------|-------------|-----------|------------|
| Chemise garçon, 2/3 polyester 1/3 coton, manches courtes, taille 8-14 ans, importée.                             | Cotonou | Ouaga  | Yaoundé    | Bangui | Brazzaville | Abidjan   | Libreville |
|  | 7 628   | 1 563  | 3 250      | 5 185  | 3 500       | 6 881     | 4 495      |
|  | Malabo  | Bamako | Nouakchott | Niamey | Dakar       | N'Djamena | Lomé       |
|  | nd      | 1 920  | 2 487      | 5 770  | 4 500       | 2 783     | 2 480      |
| Robe fillette, 100% coton, manches courtes, longueur genoux, sans boutons, fermeture à glissière, taille 12 ans. | Cotonou | Ouaga  | Yaoundé    | Bangui | Brazzaville | Abidjan   | Libreville |
|  | 8 006   | 2 193  | 10 665     | nd     | 6 500       | 10 710    | 8 170      |
|  | Malabo  | Bamako | Nouakchott | Niamey | Dakar       | N'Djamena | Lomé       |
|  | nd      | 6 593  | 2 798      | 2 919  | 7 031       | 7 591     | 6 991      |
| Mouchoir de poche, couleur unie, 100% coton, bonne finition, importé.  | Cotonou | Ouaga  | Yaoundé    | Bangui | Brazzaville | Abidjan   | Libreville |
|  | 135     | 131    | 263        | nd     | 250         | 107       | 301        |
|  | Malabo  | Bamako | Nouakchott | Niamey | Dakar       | N'Djamena | Lomé       |
|  | 375     | 104    | nd         | 120    | 103         | 152       | 147        |
| <b>Réparations et location des vêtements</b>   |         |        |            |        |             |           |            |
| Confection pantalon homme, coupe normale. Coût main d'oeuvre.  | Cotonou | Ouaga  | Yaoundé    | Bangui | Brazzaville | Abidjan   | Libreville |
|  | 1 635   | 1 917  | nd         | 2 458  | nd          | 2 865     | 6 027      |
|  | Malabo  | Bamako | Nouakchott | Niamey | Dakar       | N'Djamena | Lomé       |
|  | 5 000   | 1 609  | 2 176      | 1 681  | 5 125       | 1 645     | 1 796      |
| Confection chemise homme, coupe simple, manches courtes. Coût main d'oeuvre.                                     | Cotonou | Ouaga  | Yaoundé    | Bangui | Brazzaville | Abidjan   | Libreville |
|  | 1 115   | 1 354  | 1 592      | 2 946  | 2 500       | 2 417     | 4 018      |
|  | Malabo  | Bamako | Nouakchott | Niamey | Dakar       | N'Djamena | Lomé       |
|  | 4 000   | 1 302  | 1 555      | 1 579  | 3 625       | 1 265     | 1 050      |
| Confection jupe dame droite, coupe simple, fermeture à glissière. Coût main d'oeuvre.                            | Cotonou | Ouaga  | Yaoundé    | Bangui | Brazzaville | Abidjan   | Libreville |
|  | 1 000   | 1 500  | 2 375      | 3 240  | 2 500       | 2 286     | 4 771      |
|  | Malabo  | Bamako | Nouakchott | Niamey | Dakar       | N'Djamena | Lomé       |
|  | nd      | 1 424  | 933        | 1 500  | 24 975      | 1 096     | 1 839      |
| <b>Articles chaussants</b>   |         |        |            |        |             |           |            |
| Chaussures plastiques homme, type tapette. Prix d'une paire.   | Cotonou | Ouaga  | Yaoundé    | Bangui | Brazzaville | Abidjan   | Libreville |
|  | 1 270   | 1 021  | 1 059      | 2 158  | nd          | 1 035     | 1 500      |
|  | Malabo  | Bamako | Nouakchott | Niamey | Dakar       | N'Djamena | Lomé       |
|  | 1 000   | 965    | 439        | 1 054  | 759         | 325       | 565        |
| Chaussures homme fermées, bas de gamme, semelle et dessus cuir, importées. Prix d'une paire.                     | Cotonou | Ouaga  | Yaoundé    | Bangui | Brazzaville | Abidjan   | Libreville |
|  | 26 574  | 26 135 | 32 538     | 19 333 | nd          | 24 195    | 22 000     |
|  | Malabo  | Bamako | Nouakchott | Niamey | Dakar       | N'Djamena | Lomé       |
|  | nd      | 18 231 | 9 274      | 12 521 | 2 010       | 13 671    | 29 868     |
| Chaussures femme, fermées, type escarpin, ordinaire, dessus et semelle en cuir. Prix d'une paire.                | Cotonou | Ouaga  | Yaoundé    | Bangui | Brazzaville | Abidjan   | Libreville |
|  | 21 516  | 11 015 | 16 439     | 9 083  | nd          | 26 617    | 19 225     |
|  | Malabo  | Bamako | Nouakchott | Niamey | Dakar       | N'Djamena | Lomé       |
|  | 22 500  | nd     | nd         | 7 094  | 14 917      | 11 229    | nd         |
| Sandales femme, type "tapette", en plastique, qualité ordinaire. Prix d'une paire.                               | Cotonou | Ouaga  | Yaoundé    | Bangui | Brazzaville | Abidjan   | Libreville |
|  | nd      | 622    | 1 065      | 1 306  | 2 500       | 1 117     | 1 005      |
|  | Malabo  | Bamako | Nouakchott | Niamey | Dakar       | N'Djamena | Lomé       |
|  | 763     | 1 238  | 2 148      | 890    | 678         | 854       | 565        |
| Tennis enfant, en toile, semelle en coutchouc, importé. Prix d'une paire.  | Cotonou | Ouaga  | Yaoundé    | Bangui | Brazzaville | Abidjan   | Libreville |
|  | 5 792   | 3 062  | 2 500      | 2 238  | 4 500       | 4 779     | 3 767      |
|  | Malabo  | Bamako | Nouakchott | Niamey | Dakar       | N'Djamena | Lomé       |
|  | nd      | nd     | nd         | 6 902  | 2 749       | 6 713     | 6 558      |
| Chaussures plastique enfant, sans doublure, sans décoration, pointure 38. Prix d'une paire.                      | Cotonou | Ouaga  | Yaoundé    | Bangui | Brazzaville | Abidjan   | Libreville |
|  | 1 014   | 1 142  | 1 433      | nd     | 2 150       | 856       | 1 507      |
|  | Malabo  | Bamako | Nouakchott | Niamey | Dakar       | N'Djamena | Lomé       |
|  | 1 500   | 1 043  | 614        | 1 335  | 821         | nd        | 425        |
| Ressemelage demi-semelle de chaussures fermées. Prix main d'oeuvre et matériaux.                                 | Cotonou | Ouaga  | Yaoundé    | Bangui | Brazzaville | Abidjan   | Libreville |
|  | nd      | 1 363  | 1 500      | 2 425  | nd          | nd        | 3 390      |
|  | Malabo  | Bamako | Nouakchott | Niamey | Dakar       | N'Djamena | Lomé       |
|  | 3 000   | 1 618  | 921        | 890    | 3 406       | 2 075     | nd         |



Tableau 121 : Prix moyens (en FCFA) de quelques produits en 1998 (suite 9)

| Logement, eau, électricité, gaz et autres combustibles  |         |         |            |         |             |           |            |
|---|---------|---------|------------|---------|-------------|-----------|------------|
| Loyer mensuel 2 pièces "semi-dur", WC et cuisine externes, toit en tôle, sans eau et électricité.                     | Cotonou | Ouaga   | Yaoundé    | Bangui  | Brazzaville | Abidjan   | Libreville |
|   | 7 956   | 7 473   | 20 000     | 16 933  | 25 000      | 7 810     | nd         |
|   | Malabo  | Bamako  | Nouakchott | Niamey  | Dakar       | N'Djamena | Lomé       |
|   | 26 250  | 5 450   | 9 739      | 11 625  | nd          | 17 686    | 8 450      |
| Loyer mensuel 1 pièce, "semi-dur", WC et cuisine externes, avec eau et électricité.                                   | Cotonou | Ouaga   | Yaoundé    | Bangui  | Brazzaville | Abidjan   | Libreville |
|   | 7 086   | nd      | 9 967      | 12 384  | 30 000      | 24 406    | 39 709     |
|   | Malabo  | Bamako  | Nouakchott | Niamey  | Dakar       | N'Djamena | Lomé       |
|   | 9 250   | 7 061   | 8 116      | nd      | 12 225      | 10 106    | 4 846      |
| Loyer mensuel 3 pièces, murs peints, douche, WC et cuisine externes, avec eau et électricité.                         | Cotonou | Ouaga   | Yaoundé    | Bangui  | Brazzaville | Abidjan   | Libreville |
|   | 16 854  | 24 910  | 40 000     | 63 181  | 65 000      | 19 525    | nd         |
|   | Malabo  | Bamako  | Nouakchott | Niamey  | Dakar       | N'Djamena | Lomé       |
|   | 40 000  | nd      | 32 464     | 28 250  | 48 649      | 30 318    | 17 893     |
| Loyer mensuel villa 3-4 pièces, sol carrelé, murs peints, cuisine et salle de bain internes, avec eau et électricité. | Cotonou | Ouaga   | Yaoundé    | Bangui  | Brazzaville | Abidjan   | Libreville |
|   | 202 050 | nd      | nd         | 398 043 | 305 000     | 109 829   | 389 641    |
|   | Malabo  | Bamako  | Nouakchott | Niamey  | Dakar       | N'Djamena | Lomé       |
|   | 332 500 | 167 223 | nd         | nd      | 174 637     | 303 181   | nd         |
| Ciment, préemballé en sac de 50 kg environ, production industrielle. Prix au kg.                                      | Cotonou | Ouaga   | Yaoundé    | Bangui  | Brazzaville | Abidjan   | Libreville |
|   | 57      | 85      | 70         | 133     | 147         | 50        | 80         |
|   | Malabo  | Bamako  | Nouakchott | Niamey  | Dakar       | N'Djamena | Lomé       |
|   | 80      | 83      | 63         | 100     | 57          | 107       | 63         |
| Tôle ondulée, qualité ordinaire, 5 mm d'épaisseur, dimension 200 x 100 cm environ.                                    | Cotonou | Ouaga   | Yaoundé    | Bangui  | Brazzaville | Abidjan   | Libreville |
|   | 2 323   | 3 578   | 2 400      | 2 676   | nd          | 2 403     | 2 859      |
|   | Malabo  | Bamako  | Nouakchott | Niamey  | Dakar       | N'Djamena | Lomé       |
|   | 3 350   | 4 645   | 2 337      | 4 209   | 3 425       | 4 519     | 2 353      |
| Peinture à l'eau, blanche, mate, en pot de 1 ou 5 kg, origine locale. Prix au kg.                                     | Cotonou | Ouaga   | Yaoundé    | Bangui  | Brazzaville | Abidjan   | Libreville |
|   | 1 917   | 517     | 1 098      | 1 763   | nd          | 990       | 742        |
|   | Malabo  | Bamako  | Nouakchott | Niamey  | Dakar       | N'Djamena | Lomé       |
|   | nd      | 2 132   | 886        | 1 424   | 590         | nd        | 490        |
| Sable vendu au m <sup>3</sup> ou au camion. Prix au m <sup>3</sup> .  | Cotonou | Ouaga   | Yaoundé    | Bangui  | Brazzaville | Abidjan   | Libreville |
|   | 1 726   | 4 953   | 7 467      | 3 121   | nd          | nd        | 7 445      |
|   | Malabo  | Bamako  | Nouakchott | Niamey  | Dakar       | N'Djamena | Lomé       |
|   | 9 000   | 5 247   | nd         | 2 383   | 2 594       | 6 302     | 2 015      |
| Bois blanc, planche de 5 m de long, épaisseur 2 cm. Prix de la planche.   | Cotonou | Ouaga   | Yaoundé    | Bangui  | Brazzaville | Abidjan   | Libreville |
|   | 1 515   | 3 962   | 1 900      | nd      | 7 299       | 7 008     | 2 482      |
|   | Malabo  | Bamako  | Nouakchott | Niamey  | Dakar       | N'Djamena | Lomé       |
|   | 5 000   | 6 396   | 6 493      | nd      | 5 690       | 8 216     | 2 476      |
| Services d'un peintre : peinture d'une pièce mesurant ±3x3m, deux couches.  | Cotonou | Ouaga   | Yaoundé    | Bangui  | Brazzaville | Abidjan   | Libreville |
|   | 15 475  | 4 000   | 10 000     | 5 307   | 15 000      | 4 881     | 13 153     |
|   | Malabo  | Bamako  | Nouakchott | Niamey  | Dakar       | N'Djamena | Lomé       |
|   | 7 375   | 2 713   | 6 168      | 10 000  | 9 500       | 5 477     | 2 631      |
| Vidange fosse septique d'un ménage par un service spécialisé, 1 seul voyage.  | Cotonou | Ouaga   | Yaoundé    | Bangui  | Brazzaville | Abidjan   | Libreville |
|   | 27 500  | 7 250   | nd         | 10 109  | 20 000      | 7 810     | 34 745     |
|   | Malabo  | Bamako  | Nouakchott | Niamey  | Dakar       | N'Djamena | Lomé       |
|   | nd      | 12 414  | 16 232     | 5 500   | 20 000      | 19 917    | 16 031     |
| Consommation d'eau. Consommation de 80 m <sup>3</sup> , abonnement et toutes taxes comprises                          | Cotonou | Ouaga   | Yaoundé    | Bangui  | Brazzaville | Abidjan   | Libreville |
|   | 21 680  | 61 484  | 33 105     | 46 081  | 17 353      | 21 044    | 24 372     |
|   | Malabo  | Bamako  | Nouakchott | Niamey  | Dakar       | N'Djamena | Lomé       |
|   | 5 000   | 17 692  | 39 859     | 22 133  | 45 822      | 18 339    | 27 254     |
| Barrique d'eau d'environ 40 litres. Prix au litre.  | Cotonou | Ouaga   | Yaoundé    | Bangui  | Brazzaville | Abidjan   | Libreville |
|   | 1,1     | 1,0     | nd         | 2,0     | nd          | 2,5       | 5,1        |
|   | Malabo  | Bamako  | Nouakchott | Niamey  | Dakar       | N'Djamena | Lomé       |
|   | nd      | 1,9     | 2,2        | 1,0     | 0,7         | 2,0       | 0,7        |

**Tableau 121 : Prix moyens (en FCFA) de quelques produits en 1998 (suite 10)**

|  |         |         |            |         |             |           |            |
|--|---------|---------|------------|---------|-------------|-----------|------------|
| Consommation d'électricité de 250 KWH, abonnement et toutes taxes comprises.                       | Cotonou | Ouaga   | Yaoundé    | Bangui  | Brazzaville | Abidjan   | Libreville |
|  | 17 250  | 21 840  | 17 296     | 22 585  | 23 343      | 19 642    | 76 023     |
|  | Malabo  | Bamako  | Nouakchott | Niamey  | Dakar       | N'Djamena | Lomé       |
|  | 19 600  | nd      | 47 987     | 23 260  | 20 626      | 49 311    | 23 145     |
| Gaz en bouteille, recharge d'une bouteille de gaz butane à usage domestique de 12.5 kg.            | Cotonou | Ouaga   | Yaoundé    | Bangui  | Brazzaville | Abidjan   | Libreville |
|  | 5 300   | 3 500   | 3 700      | 10 210  | 5 500       | 3 500     | 5 000      |
|  | Malabo  | Bamako  | Nouakchott | Niamey  | Dakar       | N'Djamena | Lomé       |
|  | 4 167   | 4 013   | 3 333      | 5 845   | 3 513       | 9 303     | 8 499      |
| Pétrole lampant, à la pompe, en vrac. Prix au litre.   | Cotonou | Ouaga   | Yaoundé    | Bangui  | Brazzaville | Abidjan   | Libreville |
|  | 154     | 206     | 168        | 225     | 463         | 258       | 140        |
|  | Malabo  | Bamako  | Nouakchott | Niamey  | Dakar       | N'Djamena | Lomé       |
|  | 250     | 225     | 286        | 189     | 235         | 310       | 170        |
| Bois de chauffe(âge), pour la cuisson des aliments, vendu en tas ou petits fagots. Prix au kg.     | Cotonou | Ouaga   | Yaoundé    | Bangui  | Brazzaville | Abidjan   | Libreville |
|  | 50      | 36      | 18         | 20      | 71          | 26        | 94         |
|  | Malabo  | Bamako  | Nouakchott | Niamey  | Dakar       | N'Djamena | Lomé       |
|  | 25      | 32      | 58         | 29      | 50          | 48        | 32         |
| Charbon de bois, de bonne qualité, à feu durable, en vrac. Prix au kg.                             | Cotonou | Ouaga   | Yaoundé    | Bangui  | Brazzaville | Abidjan   | Libreville |
|  | 89      | 114     | 95         | 169     | 186         | 67        | nd         |
|  | Malabo  | Bamako  | Nouakchott | Niamey  | Dakar       | N'Djamena | Lomé       |
|  | nd      | 148     | 149        | nd      | 95          | 112       | 74         |
| <b>Ameublement , équipement ménager et entretien courant de la maison</b>                          |         |         |            |         |             |           |            |
| Lit en bois rouge, local, support matelas en bois, sans tête de lit, verni, dimension ±190x140 cm. | Cotonou | Ouaga   | Yaoundé    | Bangui  | Brazzaville | Abidjan   | Libreville |
|  | 44 250  | 50 625  | 52 153     | 21 500  | 42 500      | 46 313    | 29 305     |
|  | Malabo  | Bamako  | Nouakchott | Niamey  | Dakar       | N'Djamena | Lomé       |
|  | 50 000  | 50 349  | 37 197     | 39 517  | 53 247      | 26 549    | 19 000     |
| Table en bois local, modèle ordinaire, sans tiroirs ni rallonges, dim. ±125x80 cm.                 | Cotonou | Ouaga   | Yaoundé    | Bangui  | Brazzaville | Abidjan   | Libreville |
|  | 23 370  | 14 010  | 14 994     | 21 568  | 20 000      | 25 000    | 68 410     |
|  | Malabo  | Bamako  | Nouakchott | Niamey  | Dakar       | N'Djamena | Lomé       |
|  | 61 250  | 23 850  | 14 135     | nd      | 39 979      | 16 014    | 23 583     |
| Matelas en mousse, 2 places, sans housse couvrante, dim. ±190x140 x15-17 cm, origine locale.       | Cotonou | Ouaga   | Yaoundé    | Bangui  | Brazzaville | Abidjan   | Libreville |
|  | 24 871  | 20 791  | 26 150     | 30 652  | 25 792      | 19 567    | 18 203     |
|  | Malabo  | Bamako  | Nouakchott | Niamey  | Dakar       | N'Djamena | Lomé       |
|  | 30 000  | 28 736  | 21 425     | 32 375  | 23 547      | 31 083    | 23 495     |
| Natte ordinaire, en fibres synthétiques, 2 places, dim. 200x150, sans épaisseur, origine locale.   | Cotonou | Ouaga   | Yaoundé    | Bangui  | Brazzaville | Abidjan   | Libreville |
|  | nd      | 3 563   | 3 500      | 5 263   | 6 500       | 2 810     | 1 823      |
|  | Malabo  | Bamako  | Nouakchott | Niamey  | Dakar       | N'Djamena | Lomé       |
|  | 6 000   | 3 313   | 3 348      | 2 750   | 2 213       | 4 956     | 1 257      |
| Drap de lit, 100% coton, 2 places, sans broderie ou motif, couleur unie.                           | Cotonou | Ouaga   | Yaoundé    | Bangui  | Brazzaville | Abidjan   | Libreville |
|  | 3 572   | 4 250   | nd         | 11 385  | 1 783       | 6 818     | 9 817      |
|  | Malabo  | Bamako  | Nouakchott | Niamey  | Dakar       | N'Djamena | Lomé       |
|  | 10 000  | 2 550   | 2 232      | 4 828   | 3 377       | 3 996     | 5 912      |
| Serviette de toilette, tissu éponge 100% coton, couleur unie, dimensions : ±100x50 cm, importée.   | Cotonou | Ouaga   | Yaoundé    | Bangui  | Brazzaville | Abidjan   | Libreville |
|  | 1 640   | 2 500   | 1 513      | nd      | 3 667       | 3 909     | 2 263      |
|  | Malabo  | Bamako  | Nouakchott | Niamey  | Dakar       | N'Djamena | Lomé       |
|  | 4 250   | 2 575   | 2 232      | 2 360   | 2 290       | 2 796     | 2 525      |
| Réfrigérateur 2 portes, ±250 litres, avec compartiment congélation séparé, dégivrage automatique.  | Cotonou | Ouaga   | Yaoundé    | Bangui  | Brazzaville | Abidjan   | Libreville |
|  | 322 587 | 415 000 | 292 499    | 459 008 | 453 650     | 510 271   | 525 647    |
|  | Malabo  | Bamako  | Nouakchott | Niamey  | Dakar       | N'Djamena | Lomé       |
|  | 417 250 | 395 083 | 401 723    | 522 022 | 467 604     | 566 505   | 364 414    |
| Fer à repasser à charbon, d'environ 1 kg.  | Cotonou | Ouaga   | Yaoundé    | Bangui  | Brazzaville | Abidjan   | Libreville |
|  | 4 707   | 5 188   | 4 944      | 5 438   | 6 000       | 5 529     | 7 543      |
|  | Malabo  | Bamako  | Nouakchott | Niamey  | Dakar       | N'Djamena | Lomé       |
|  | 7 625   | 3 412   | 4 315      | 4 126   | 2 875       | 6 116     | 3 370      |

**Tableau 121 : Prix moyens (en FCFA) de quelques produits en 1998 (suite 11)**

|   |         |        |            |        |             |           |            |
|---|---------|--------|------------|--------|-------------|-----------|------------|
| Fer à repasser électrique, sec, de qualité ordinaire.   | Cotonou | Ouaga  | Yaoundé    | Bangui | Brazzaville | Abidjan   | Libreville |
|   | 14 535  | 15 511 | 13 649     | 20 473 | 22 450      | 15 038    | 13 871     |
|   | Malabo  | Bamako | Nouakchott | Niamey | Dakar       | N'Djamena | Lomé       |
|   | 23 833  | 7 921  | 9 969      | 20 278 | 16 820      | nd        | 15 387     |
| Fourneau de cuisine à charbon, en fer ou en tôle plate, origine locale.                                 | Cotonou | Ouaga  | Yaoundé    | Bangui | Brazzaville | Abidjan   | Libreville |
|   | 5 808   | nd     | 4 500      | 3 839  | nd          | 2 913     | 6 286      |
|   | Malabo  | Bamako | Nouakchott | Niamey | Dakar       | N'Djamena | Lomé       |
|   | nd      | 1 584  | 1 131      | nd     | 1 575       | 1 622     | 3 150      |
| Ventilateur sur pied, 3 vitesses, avec mécanisme d'oscillation, sans minuterie, importé.                | Cotonou | Ouaga  | Yaoundé    | Bangui | Brazzaville | Abidjan   | Libreville |
|   | 17 156  | 16 363 | 25 000     | nd     | 23 350      | 21 467    | 15 463     |
|   | Malabo  | Bamako | Nouakchott | Niamey | Dakar       | N'Djamena | Lomé       |
|   | 20 000  | 19 625 | 10 117     | 14 179 | 18 066      | 22 317    | 17 463     |
| Remplacement de la cartouche de fréon pour un réfrigérateur, prix total pièce et main d'oeuvre.         | Cotonou | Ouaga  | Yaoundé    | Bangui | Brazzaville | Abidjan   | Libreville |
|   | 12 033  | 20 181 | 15 250     | nd     | 6 750       | 13 563    | 20 114     |
|   | Malabo  | Bamako | Nouakchott | Niamey | Dakar       | N'Djamena | Lomé       |
|   | nd      | 13 292 | 19 789     | nd     | nd          | 21 759    | 19 537     |
| Verre à boire ordinaire, sans pied, capacité ±25 cl, de marque Duralux ou de qualité équivalente.       | Cotonou | Ouaga  | Yaoundé    | Bangui | Brazzaville | Abidjan   | Libreville |
|   | 263     | 457    | 325        | 338    | 381         | 364       | 296        |
|   | Malabo  | Bamako | Nouakchott | Niamey | Dakar       | N'Djamena | Lomé       |
|   | 600     | nd     | nd         | 467    | 310         | nd        | 294        |
| Assiette plate, en verre, sans aucun motif décoratif, couleur unie.                                     | Cotonou | Ouaga  | Yaoundé    | Bangui | Brazzaville | Abidjan   | Libreville |
|   | 799     | 634    | nd         | nd     | 787         | 677       | 835        |
|   | Malabo  | Bamako | Nouakchott | Niamey | Dakar       | N'Djamena | Lomé       |
|   | 850     | nd     | 617        | 571    | 424         | 699       | 991        |
| Cuillère à soupe, de table, sans motifs ni gravures, en acier inoxydable.                               | Cotonou | Ouaga  | Yaoundé    | Bangui | Brazzaville | Abidjan   | Libreville |
|   | 403     | 198    | 217        | nd     | nd          | 215       | 101        |
|   | Malabo  | Bamako | Nouakchott | Niamey | Dakar       | N'Djamena | Lomé       |
|   | nd      | 226    | 154        | 326    | 245         | 217       | 346        |
| Marmite en aluminium, fabrication artisanale, avec 2 manches et couvercle, capacité ±4 litres.          | Cotonou | Ouaga  | Yaoundé    | Bangui | Brazzaville | Abidjan   | Libreville |
|   | 2 500   | 2 525  | 6 000      | 3 775  | 3 597       | 3 042     | 3 294      |
|   | Malabo  | Bamako | Nouakchott | Niamey | Dakar       | N'Djamena | Lomé       |
|   | nd      | 3 016  | 2 351      | 2 880  | 3 151       | 2 694     | nd         |
| Casserole en aluminium, fabrication industrielle locale, avec couvercle et manches, capacité ±2 litres. | Cotonou | Ouaga  | Yaoundé    | Bangui | Brazzaville | Abidjan   | Libreville |
|   | 1 234   | 2 438  | 5 996      | 2 881  | 3 650       | 3 954     | 2 514      |
|   | Malabo  | Bamako | Nouakchott | Niamey | Dakar       | N'Djamena | Lomé       |
|   | 5 500   | 2 644  | 2 082      | 1 827  | 1 371       | 2 481     | 3 521      |
| Tamis, diamètre ±35 cm, origine locale.   | Cotonou | Ouaga  | Yaoundé    | Bangui | Brazzaville | Abidjan   | Libreville |
|   | 304     | 313    | 300        | 371    | 750         | 399       | nd         |
|   | Malabo  | Bamako | Nouakchott | Niamey | Dakar       | N'Djamena | Lomé       |
|   | nd      | 275    | 478        | 207    | 416         | 364       | 355        |
| Seau en plastique, capacité 15 litres, fabrication locale ou importé d'Afrique.                         | Cotonou | Ouaga  | Yaoundé    | Bangui | Brazzaville | Abidjan   | Libreville |
|   | 688     | 1 250  | nd         | 2 724  | 2 750       | 968       | 3 278      |
|   | Malabo  | Bamako | Nouakchott | Niamey | Dakar       | N'Djamena | Lomé       |
|   | nd      | 1 128  | 1 619      | 1 569  | 997         | 1 508     | 747        |
| Lampe à pétrole, en fer, qualité ordinaire, grand modèle, verre de 35 cm, importée de Chine.            | Cotonou | Ouaga  | Yaoundé    | Bangui | Brazzaville | Abidjan   | Libreville |
|   | 1 508   | 1 250  | 3 213      | nd     | nd          | 3 905     | 3 520      |
|   | Malabo  | Bamako | Nouakchott | Niamey | Dakar       | N'Djamena | Lomé       |
|   | nd      | nd     | 1 993      | 2 960  | 1 778       | 1 644     | 1 790      |
| Ampoule électrique ordinaire, transparente, ronde, à visser, de 40 W, importée.                         | Cotonou | Ouaga  | Yaoundé    | Bangui | Brazzaville | Abidjan   | Libreville |
|   | 259     | 450    | 250        | 589    | 488         | 320       | 592        |
|   | Malabo  | Bamako | Nouakchott | Niamey | Dakar       | N'Djamena | Lomé       |
|   | 500     | 243    | 194        | 513    | 285         | 508       | 273        |
| Pile électrique, ronde, diamètre 3 cm, 1.5 volts, type R20, 1 seul élément, non alcaline, importée.     | Cotonou | Ouaga  | Yaoundé    | Bangui | Brazzaville | Abidjan   | Libreville |
|   | 99      | 175    | 150        | 165    | 283         | 195       | 200        |
|   | Malabo  | Bamako | Nouakchott | Niamey | Dakar       | N'Djamena | Lomé       |
|   | 200     | nd     | 160        | 122    | nd          | 163       | 93         |

**Tableau 121 : Prix moyens (en FCFA) de quelques produits en 1998 (suite 12)**

|   |         |        |            |        |             |           |            |
|---|---------|--------|------------|--------|-------------|-----------|------------|
| Lampe torche, en métal, à 2 piles de 1.5 volts, qualité ordinaire, importée de Chine.                 | Cotonou | Ouaga  | Yaoundé    | Bangui | Brazzaville | Abidjan   | Libreville |
|   | 549     | 450    | 502        | nd     | 1 000       | 821       | 955        |
|   | Malabo  | Bamako | Nouakchott | Niamey | Dakar       | N'Djamena | Lomé       |
|   | 1 200   | 534    | 540        | 754    | 644         | 750       | 503        |
| <b>Biens et services pour l'entretien courant de l'habitation</b>                                     |         |        |            |        |             |           |            |
| Allumettes en bois, longueur ±3-5 cm, en boîte d'environ 50 pièces, origine locale.                   | Cotonou | Ouaga  | Yaoundé    | Bangui | Brazzaville | Abidjan   | Libreville |
|   | 21      | 25     | 25         | nd     | nd          | 25        | 25         |
|   | Malabo  | Bamako | Nouakchott | Niamey | Dakar       | N'Djamena | Lomé       |
|   | 25      | 28     | 15         | 23     | 25          | 25        | 18         |
| Bougie en cire, blanche, longueur ±20 cm.   | Cotonou | Ouaga  | Yaoundé    | Bangui | Brazzaville | Abidjan   | Libreville |
|   | 35      | 41     | 117        | nd     | 100         | 59        | 86         |
|   | Malabo  | Bamako | Nouakchott | Niamey | Dakar       | N'Djamena | Lomé       |
|   | 125     | 51     | 62         | 54     | 60          | 105       | 45         |
| Savon de ménage, de fabrication industrielle, en morceau, origine locale. Prix au kg.                 | Cotonou | Ouaga  | Yaoundé    | Bangui | Brazzaville | Abidjan   | Libreville |
|   | 913     | 1 000  | 775        | nd     | 991         | 785       | 1 008      |
|   | Malabo  | Bamako | Nouakchott | Niamey | Dakar       | N'Djamena | Lomé       |
|   | 1 000   | 632    | 577        | 600    | 550         | 1 087     | 571        |
| Lessive en poudre, origine locale. Prix au kg   | Cotonou | Ouaga  | Yaoundé    | Bangui | Brazzaville | Abidjan   | Libreville |
|   | 1 854   | 2 500  | nd         | 3 320  | 2 686       | 1 176     | 3 141      |
|   | Malabo  | Bamako | Nouakchott | Niamey | Dakar       | N'Djamena | Lomé       |
|   | 1 200   | 2 044  | 1 352      | 1 946  | 2 667       | 1 737     | 1 235      |
| Insecticide liquide, en boîte métallique avec atomiseur, ±250-300 ml. Prix au litre.                  | Cotonou | Ouaga  | Yaoundé    | Bangui | Brazzaville | Abidjan   | Libreville |
|   | 2 010   | 2 800  | nd         | nd     | 5 000       | 3 068     | 6 826      |
|   | Malabo  | Bamako | Nouakchott | Niamey | Dakar       | N'Djamena | Lomé       |
|   | 5 000   | 3 725  | 3 711      | 2 660  | 3 239       | 3 106     | 2 679      |
| Insecticide solide, contre les moustiques, vert, en paquet de plusieurs spirales. Prix de la spirale. | Cotonou | Ouaga  | Yaoundé    | Bangui | Brazzaville | Abidjan   | Libreville |
|   | 17      | 23     | 36         | 43     | 35          | 49        | 51         |
|   | Malabo  | Bamako | Nouakchott | Niamey | Dakar       | N'Djamena | Lomé       |
|   | 50      | 25     | 72         | 25     | 52          | 35        | 20         |
| Balai traditionnel, composé d'un balai de feuilles végétales et d'un manche en bois, simple.          | Cotonou | Ouaga  | Yaoundé    | Bangui | Brazzaville | Abidjan   | Libreville |
|   | 50      | nd     | 113        | 288    | nd          | 129       | nd         |
|   | Malabo  | Bamako | Nouakchott | Niamey | Dakar       | N'Djamena | Lomé       |
|   | 300     | 50     | 318        | 200    | 100         | 347       | 112        |
| Employé de maison s'occupant de tout (ménage, cuisine, linge, etc.). Salaire mensuel.                 | Cotonou | Ouaga  | Yaoundé    | Bangui | Brazzaville | Abidjan   | Libreville |
|   | 21 789  | 28 843 | 35 000     | 14 690 | 25 000      | 36 607    | 48 067     |
|   | Malabo  | Bamako | Nouakchott | Niamey | Dakar       | N'Djamena | Lomé       |
|   | 35 000  | nd     | 23 184     | 21 358 | 34 849      | nd        | 15 135     |
| Nettoyage et repassage d'un pantalon pour homme en tissu synthétique dans un pressing.                | Cotonou | Ouaga  | Yaoundé    | Bangui | Brazzaville | Abidjan   | Libreville |
|   | 888     | 463    | 1 100      | nd     | 1 500       | 867       | 1 569      |
|   | Malabo  | Bamako | Nouakchott | Niamey | Dakar       | N'Djamena | Lomé       |
|   | nd      | 771    | 1 082      | 1 833  | nd          | 1 233     | 649        |
| Nettoyage et repassage d'une robe ordinaire de ville dans un pressing.                                | Cotonou | Ouaga  | Yaoundé    | Bangui | Brazzaville | Abidjan   | Libreville |
|   | 1 307   | 450    | 1 775      | nd     | 1 500       | nd        | 2 049      |
|   | Malabo  | Bamako | Nouakchott | Niamey | Dakar       | N'Djamena | Lomé       |
|   | 2 000   | 1 480  | 1 391      | 1 417  | 1 885       | 1 480     | 1 012      |
| Lavage et repassage d'une chemise manches longues chez un blanchisseur.                               | Cotonou | Ouaga  | Yaoundé    | Bangui | Brazzaville | Abidjan   | Libreville |
|   | 275     | 100    | 164        | 471    | 500         | 106       | nd         |
|   | Malabo  | Bamako | Nouakchott | Niamey | Dakar       | N'Djamena | Lomé       |
|   | nd      | 106    | 108        | nd     | 158         | 148       | 210        |
| <b>Santé</b>  |         |        |            |        |             |           |            |
| Nivaquine, teneur de 100 mg, en boîte de 20 comprimés sous alvéoles, importée.                        | Cotonou | Ouaga  | Yaoundé    | Bangui | Brazzaville | Abidjan   | Libreville |
|   | 540     | 1 265  | 1 272      | 1 339  | 1 420       | 1 060     | 1 351      |
|   | Malabo  | Bamako | Nouakchott | Niamey | Dakar       | N'Djamena | Lomé       |
|   | 1 000   | nd     | 906        | 1 218  | 788         | 711       | 492        |

**Tableau 121 : Prix moyens (en FCFA) de quelques produits en 1998 (suite 13)**

|   |         |        |            |        |             |           |            |
|---|---------|--------|------------|--------|-------------|-----------|------------|
| Mintésol (vermifuge), teneur de 500 mg, en boîte de 6 comprimés sous alvéoles, importé.     | Cotonou | Ouaga  | Yaoundé    | Bangui | Brazzaville | Abidjan   | Libreville |
|   | 2 048   | 2 380  | 2 225      | 1 650  | nd          | 2 428     | 2 269      |
|   | Malabo  | Bamako | Nouakchott | Niamey | Dakar       | N'Djamena | Lomé       |
|   | 1 200   | 2 049  | 1 746      | 2 471  | 1 776       | 2 446     | nd         |
| Quinimax, injectable, boîte de 6 ampoules de 0.4 ml chacune.                                | Cotonou | Ouaga  | Yaoundé    | Bangui | Brazzaville | Abidjan   | Libreville |
|   | 5 444   | 3 222  | 3 040      | 2 318  | 3 129       | 5 707     | 1 760      |
|   | Malabo  | Bamako | Nouakchott | Niamey | Dakar       | N'Djamena | Lomé       |
|   | 3 000   | 3 036  | 1 822      | 1 200  | 6 093       | 3 258     | 1 639      |
| Chloroquine, teneur de 250 mg, en boîte de 20 comprimés sous alvéoles, importée.            | Cotonou | Ouaga  | Yaoundé    | Bangui | Brazzaville | Abidjan   | Libreville |
|   | nd      | 1 250  | nd         | 1 443  | 457         | 1 075     | 1 448      |
|   | Malabo  | Bamako | Nouakchott | Niamey | Dakar       | N'Djamena | Lomé       |
|   | 500     | nd     | 1 063      | 325    | 569         | 924       | 175        |
| Sérum antitétanique, vendu en dose, en ampoule. Prix par dose (ampoule).                    | Cotonou | Ouaga  | Yaoundé    | Bangui | Brazzaville | Abidjan   | Libreville |
|   | nd      | 1 798  | 1 717      | 1 994  | 1 785       | 1 832     | 1 790      |
|   | Malabo  | Bamako | Nouakchott | Niamey | Dakar       | N'Djamena | Lomé       |
|   | 2 175   | nd     | 1 746      | 1 594  | 1 173       | 2 013     | 766        |
| Coton hydrophile, qualité chirurgicale, 100% pur, en paquet de 100 gr, importé. Prix au kg. | Cotonou | Ouaga  | Yaoundé    | Bangui | Brazzaville | Abidjan   | Libreville |
|   | 5 590   | 10 260 | 9 390      | 11 600 | 12 360      | 9 839     | nd         |
|   | Malabo  | Bamako | Nouakchott | Niamey | Dakar       | N'Djamena | Lomé       |
|   | 5 000   | 7 240  | 6 378      | 7 245  | 10 276      | 10 405    | 7 370      |
| Alcool à 90°, en bouteille ou flacon de 125 ml. Prix au litre.                              | Cotonou | Ouaga  | Yaoundé    | Bangui | Brazzaville | Abidjan   | Libreville |
|   | 6 109   | 5 469  | 6 504      | nd     | 9 144       | 7 520     | nd         |
|   | Malabo  | Bamako | Nouakchott | Niamey | Dakar       | N'Djamena | Lomé       |
|   | 5 200   | 6 111  | 5 467      | 8 384  | 7 448       | 6 475     | nd         |
| Seringue hypodermique, de 10 ml.  | Cotonou | Ouaga  | Yaoundé    | Bangui | Brazzaville | Abidjan   | Libreville |
|   | nd      | 82     | 132        | 150    | 200         | 151       | 191        |
|   | Malabo  | Bamako | Nouakchott | Niamey | Dakar       | N'Djamena | Lomé       |
|   | 225     | 103    | 137        | 134    | 118         | 128       | 116        |
| Thermomètre médical à mercure, modèle standard, avec étui en plastique.                     | Cotonou | Ouaga  | Yaoundé    | Bangui | Brazzaville | Abidjan   | Libreville |
|   | 1 021   | 779    | 1 087      | 1 398  | 1 500       | 1 294     | 1 215      |
|   | Malabo  | Bamako | Nouakchott | Niamey | Dakar       | N'Djamena | Lomé       |
|   | nd      | 1 260  | 866        | 1 460  | 949         | 1 470     | nd         |
| Deux verres de lunette correcteur, diamètre 60mm, puissance +2 dioptries.                   | Cotonou | Ouaga  | Yaoundé    | Bangui | Brazzaville | Abidjan   | Libreville |
|   | 10 612  | 22 693 | 24 000     | 7 188  | nd          | 8 384     | 22 422     |
|   | Malabo  | Bamako | Nouakchott | Niamey | Dakar       | N'Djamena | Lomé       |
|   | 15 000  | 13 640 | 13 667     | 10 667 | 17 348      | nd        | 9 500      |
| Consultation d'un médecin généraliste dans un établissement public.                         | Cotonou | Ouaga  | Yaoundé    | Bangui | Brazzaville | Abidjan   | Libreville |
|   | 1 250   | 1 000  | 600        | 2 000  | nd          | 2 000     | 2 262      |
|   | Malabo  | Bamako | Nouakchott | Niamey | Dakar       | N'Djamena | Lomé       |
|   | 1 000   | nd     | 927        | 1 577  | 1 776       | 2 054     | 900        |
| Consultation d'un médecin généraliste dans un cabinet ou une clinique privée.               | Cotonou | Ouaga  | Yaoundé    | Bangui | Brazzaville | Abidjan   | Libreville |
|   | 1 395   | 5 000  | 3 633      | nd     | 5 000       | nd        | 10 055     |
|   | Malabo  | Bamako | Nouakchott | Niamey | Dakar       | N'Djamena | Lomé       |
|   | 3 000   | nd     | 4 556      | 2 826  | 8 125       | 3 081     | 3 313      |
| Consultation d'un gynécologue obstétricien : honoraire dans un établissement public.        | Cotonou | Ouaga  | Yaoundé    | Bangui | Brazzaville | Abidjan   | Libreville |
|   | 1 250   | 2 000  | 600        | 2 000  | 3 500       | 2 500     | 2 639      |
|   | Malabo  | Bamako | Nouakchott | Niamey | Dakar       | N'Djamena | Lomé       |
|   | 1 000   | 600    | 911        | nd     | 947         | 2 054     | 2 173      |
| Consultation simple dans un hôpital public.   | Cotonou | Ouaga  | Yaoundé    | Bangui | Brazzaville | Abidjan   | Libreville |
|   | 1 250   | 1 000  | 600        | 2 000  | nd          | nd        | 1 508      |
|   | Malabo  | Bamako | Nouakchott | Niamey | Dakar       | N'Djamena | Lomé       |
|   | 1 000   | 1 300  | 911        | 1 600  | 877         | 2 054     | 2 250      |
| Extraction d'une molaire, anesthésie locale comprise, dans un hôpital public.               | Cotonou | Ouaga  | Yaoundé    | Bangui | Brazzaville | Abidjan   | Libreville |
|   | 7 000   | 5 125  | 5 000      | 4 500  | 5 000       | 5 000     | 5 781      |
|   | Malabo  | Bamako | Nouakchott | Niamey | Dakar       | N'Djamena | Lomé       |
|   | 2 000   | 1 450  | 1 731      | 2 600  | 2 335       | nd        | 2 250      |

**Tableau 121 : Prix moyens (en FCFA) de quelques produits en 1998 (suite 14)**

|   |            |            |            |            |             |            |            |
|---|------------|------------|------------|------------|-------------|------------|------------|
| Examen d'urine (taux d'albumine et de glucose), effectué par un établissement public.           | Cotonou    | Ouaga      | Yaoundé    | Bangui     | Brazzaville | Abidjan    | Libreville |
|   | 1 252      | 750        | 750        | 800        | nd          | 2 000      | 2 011      |
|   | Malabo     | Bamako     | Nouakchott | Niamey     | Dakar       | N'Djamena  | Lomé       |
|   | 1 500      | 3 500      | 2 809      | 800        | 1 350       | 3 081      | 280        |
| Analyses du sang (taux de glycémie et d'albumine) par un laboratoire privé.                     | Cotonou    | Ouaga      | Yaoundé    | Bangui     | Brazzaville | Abidjan    | Libreville |
|   | 1 251      | 2 500      | 4 500      | 967        | 5 000       | 4 664      | 8 044      |
|   | Malabo     | Bamako     | Nouakchott | Niamey     | Dakar       | N'Djamena  | Lomé       |
|   | 2 550      | 2 875      | 4 556      | 1 650      | nd          | nd         | 2 000      |
| Radiographie du thorax. Coût de la radio + interprétation du médecin.                           | Cotonou    | Ouaga      | Yaoundé    | Bangui     | Brazzaville | Abidjan    | Libreville |
|   | nd         | 6 000      | 6 472      | 4 500      | 3 500       | 5 001      | 5 530      |
|   | Malabo     | Bamako     | Nouakchott | Niamey     | Dakar       | N'Djamena  | Lomé       |
|   | 6 500      | 3 345      | 2 673      | 4 400      | 3 350       | 3 081      | 3 600      |
| Injection intra-musculaire par un infirmier dans un cabinet médical ou clinique privée.         | Cotonou    | Ouaga      | Yaoundé    | Bangui     | Brazzaville | Abidjan    | Libreville |
|   | 100        | 250        | 300        | 725        | 500         | 900        | 503        |
|   | Malabo     | Bamako     | Nouakchott | Niamey     | Dakar       | N'Djamena  | Lomé       |
|   | 500        | 290        | 683        | 621        | 500         | 103        | 200        |
| Frais journalier d'hospitalisation dans un établissement public, séjour chambre 2ème catégorie. | Cotonou    | Ouaga      | Yaoundé    | Bangui     | Brazzaville | Abidjan    | Libreville |
|   | 1 800      | 2 279      | nd         | 2 000      | 5 000       | 8 000      | 3 016      |
|   | Malabo     | Bamako     | Nouakchott | Niamey     | Dakar       | N'Djamena  | Lomé       |
|   | 3 000      | 1 500      | 3 645      | 2 100      | 2 156       | nd         | 4 000      |
| Clinique privée de niveau moyen : frais forfaitaires pour un accouchement sans complications.   | Cotonou    | Ouaga      | Yaoundé    | Bangui     | Brazzaville | Abidjan    | Libreville |
|   | 27 254     | 15 406     | 28 000     | nd         | 30 000      | nd         | 76 666     |
|   | Malabo     | Bamako     | Nouakchott | Niamey     | Dakar       | N'Djamena  | Lomé       |
|   | 24 000     | 52 500     | nd         | 28 507     | nd          | 25 677     | 35 222     |
| <b>Transports</b>   |            |            |            |            |             |            |            |
| Peugeot 306 1.4 XR, 5 portes, essence, 1360 cc. Avec climatisation.                             | Cotonou    | Ouaga      | Yaoundé    | Bangui     | Brazzaville | Abidjan    | Libreville |
|   | 14 105 108 | 15 408 728 | nd         | 15 694 000 | 15 240 000  | 11 403 452 | 11 737 563 |
|   | Malabo     | Bamako     | Nouakchott | Niamey     | Dakar       | N'Djamena  | Lomé       |
|   | nd         | 14 145 000 | 10 046 368 | 13 693 894 | 14 870 198  | 16 063 338 | 14 423 316 |
| Toyota Corolla 1.3 Sedan, 4 portes, essence, 1297 cc, 5 vitesses. Avec climatisation.           | Cotonou    | Ouaga      | Yaoundé    | Bangui     | Brazzaville | Abidjan    | Libreville |
|   | 15 975 103 | nd         | 20 000 000 | 19 942 000 | nd          | 12 831 362 | 13 885 287 |
|   | Malabo     | Bamako     | Nouakchott | Niamey     | Dakar       | N'Djamena  | Lomé       |
|   | nd         | 16 675 000 | 15 146 832 | 17 510 437 | 16 369 714  | 18 934 659 | 15 129 331 |
| Vélo de ville homme, mono-vitesse, cadre : 85-95 cm, porte-bagage arrière, béquille et pompe.   | Cotonou    | Ouaga      | Yaoundé    | Bangui     | Brazzaville | Abidjan    | Libreville |
|   | 50 343     | 87 814     | 87 700     | 102 800    | nd          | 90 333     | nd         |
|   | Malabo     | Bamako     | Nouakchott | Niamey     | Dakar       | N'Djamena  | Lomé       |
|   | nd         | 75 583     | 93 330     | 101 625    | 91 250      | 95 958     | 44 968     |
| Yamaha V80, 79cc, pour dame.  | Cotonou    | Ouaga      | Yaoundé    | Bangui     | Brazzaville | Abidjan    | Libreville |
|   | 1 693 611  | 1 121 248  | 1 190 000  | 1 718 650  | nd          | 1 133 122  | 1 091 843  |
|   | Malabo     | Bamako     | Nouakchott | Niamey     | Dakar       | N'Djamena  | Lomé       |
|   | nd         | 1 134 709  | 1 719 241  | nd         | 1 028 484   | 1 200 000  | 1 192 072  |
| Pneu pour motocyclette, importé.  | Cotonou    | Ouaga      | Yaoundé    | Bangui     | Brazzaville | Abidjan    | Libreville |
|   | 6 563      | 7 000      | 10 000     | 9 538      | 12 500      | 6 400      | nd         |
|   | Malabo     | Bamako     | Nouakchott | Niamey     | Dakar       | N'Djamena  | Lomé       |
|   | 5 000      | 5 942      | 10 315     | 8 231      | 9 665       | 8 217      | 8 587      |
| Chambre à air, pour vélo de ville ordinaire pour homme.   | Cotonou    | Ouaga      | Yaoundé    | Bangui     | Brazzaville | Abidjan    | Libreville |
|   | 800        | 791        | 2 004      | 2 625      | 2 500       | 996        | 2 497      |
|   | Malabo     | Bamako     | Nouakchott | Niamey     | Dakar       | N'Djamena  | Lomé       |
|   | 2 500      | 1 292      | 1 965      | 1 401      | 1 851       | 1 263      | 730        |
| Pneu pour voiture, neuf, non réchapé, type 155 SR 14.   | Cotonou    | Ouaga      | Yaoundé    | Bangui     | Brazzaville | Abidjan    | Libreville |
|   | 41 974     | nd         | 43 565     | 61 559     | 65 285      | 40 652     | 40 919     |
|   | Malabo     | Bamako     | Nouakchott | Niamey     | Dakar       | N'Djamena  | Lomé       |
|   | nd         | 37 232     | 26 275     | nd         | 37 212      | 64 768     | 35 716     |

**Tableau 121 : Prix moyens (en FCFA) de quelques produits en 1998 (suite 15)**

|  |         |        |            |        |             |           |            |
|--|---------|--------|------------|--------|-------------|-----------|------------|
| Batterie pour voiture : neuve, chargée, 12 V, importée, ±45-50 AH.                             | Cotonou | Ouaga  | Yaoundé    | Bangui | Brazzaville | Abidjan   | Libreville |
|  | 28 474  | 41 934 | 37 295     | 63 043 | 65 000      | 28 475    | 47 417     |
|  | Malabo  | Bamako | Nouakchott | Niamey | Dakar       | N'Djamena | Lomé       |
|  | 60 000  | 36 275 | nd         | 34 556 | 44 333      | 41 518    | 35 132     |
| Bougie motocyclette, neuve, importée.  | Cotonou | Ouaga  | Yaoundé    | Bangui | Brazzaville | Abidjan   | Libreville |
|  | 793     | 750    | 1 100      | 1 669  | 1 500       | 689       | 1 998      |
|  | Malabo  | Bamako | Nouakchott | Niamey | Dakar       | N'Djamena | Lomé       |
|  | 1 500   | 741    | 1 228      | 799    | 991         | 760       | 1 171      |
| Bougie pour voiture : neuve, qualité ordinaire, de 4 à 5 CV, importée.                         | Cotonou | Ouaga  | Yaoundé    | Bangui | Brazzaville | Abidjan   | Libreville |
|  | 698     | 865    | 1 905      | nd     | 1 500       | 1 425     | 1 693      |
|  | Malabo  | Bamako | Nouakchott | Niamey | Dakar       | N'Djamena | Lomé       |
|  | 2 000   | 750    | 1 474      | 1 325  | 1 460       | 760       | 1 142      |
| Cylindre pour mobylette ±50 cc, neuf.  | Cotonou | Ouaga  | Yaoundé    | Bangui | Brazzaville | Abidjan   | Libreville |
|  | 20 825  | 20 878 | nd         | 38 938 | 38 000      | 21 988    | 38 959     |
|  | Malabo  | Bamako | Nouakchott | Niamey | Dakar       | N'Djamena | Lomé       |
|  | nd      | 20 583 | 34 385     | 23 219 | 27 879      | 29 893    | 27 192     |
| Essence super, à la pompe, prix officiel au litre.   | Cotonou | Ouaga  | Yaoundé    | Bangui | Brazzaville | Abidjan   | Libreville |
|  | 220     | 400    | 366        | 450    | 400         | 413       | 350        |
|  | Malabo  | Bamako | Nouakchott | Niamey | Dakar       | N'Djamena | Lomé       |
|  | 435     | 415    | 361        | 412    | 432         | 433       | 248        |
| Essence ordinaire, à la pompe, prix officiel au litre.   | Cotonou | Ouaga  | Yaoundé    | Bangui | Brazzaville | Abidjan   | Libreville |
|  | 195     | 367    | nd         | 449    | 482         | 378       | 350        |
|  | Malabo  | Bamako | Nouakchott | Niamey | Dakar       | N'Djamena | Lomé       |
|  | 430     | 390    | 347        | 330    | 383         | 390       | 243        |
| Gaz-oil à la pompe, prix officiel au litre.  | Cotonou | Ouaga  | Yaoundé    | Bangui | Brazzaville | Abidjan   | Libreville |
|  | 175     | 290    | 277        | 359    | 225         | 256       | 215        |
|  | Malabo  | Bamako | Nouakchott | Niamey | Dakar       | N'Djamena | Lomé       |
|  | 380     | 275    | 156        | 282    | 277         | 367       | 216        |
| Essence mélange pour motocyclette, à la pompe, prix officiel au litre.                         | Cotonou | Ouaga  | Yaoundé    | Bangui | Brazzaville | Abidjan   | Libreville |
|  | 240     | 393    | 450        | 549    | 475         | 514       | 215        |
|  | Malabo  | Bamako | Nouakchott | Niamey | Dakar       | N'Djamena | Lomé       |
|  | nd      | 430    | 265        | 373    | 494         | 498       | 305        |
| Huile moteur, dans un bidon de ±1 litre, dans une station essence, importée.                   | Cotonou | Ouaga  | Yaoundé    | Bangui | Brazzaville | Abidjan   | Libreville |
|  | 740     | 1 639  | 1 212      | 723    | 1 500       | 1 692     | 2 437      |
|  | Malabo  | Bamako | Nouakchott | Niamey | Dakar       | N'Djamena | Lomé       |
|  | 1 375   | 1 637  | 675        | 1 000  | 1 742       | 1 628     | 906        |
| Vidange et graissage d'une voiture, dans un garage ordinaire. Main d'œuvre.                    | Cotonou | Ouaga  | Yaoundé    | Bangui | Brazzaville | Abidjan   | Libreville |
|  | 2 725   | 2 043  | 2 116      | 1 532  | 2 000       | 3 831     | nd         |
|  | Malabo  | Bamako | Nouakchott | Niamey | Dakar       | N'Djamena | Lomé       |
|  | nd      | 3 281  | 3 070      | 1 042  | nd          | 2 510     | 2 050      |
| Réparation chambre à air motocyclette. Main d'œuvre.   | Cotonou | Ouaga  | Yaoundé    | Bangui | Brazzaville | Abidjan   | Libreville |
|  | 200     | 100    | 275        | 500    | 400         | 250       | 499        |
|  | Malabo  | Bamako | Nouakchott | Niamey | Dakar       | N'Djamena | Lomé       |
|  | 500     | 100    | 368        | 200    | 257         | 251       | 200        |
| Remplacement des 4 plaquettes de freins d'un véhicule. Main d'œuvre.                           | Cotonou | Ouaga  | Yaoundé    | Bangui | Brazzaville | Abidjan   | Libreville |
|  | 4 500   | 1 787  | 3 750      | nd     | nd          | 2 998     | 5 994      |
|  | Malabo  | Bamako | Nouakchott | Niamey | Dakar       | N'Djamena | Lomé       |
|  | nd      | 3 579  | 3 684      | 4 608  | 4 750       | 3 514     | 2 750      |
| Assurance auto, prime annuelle voiture de 6-9 CV : responsabilité civile+police+frais dossier. | Cotonou | Ouaga  | Yaoundé    | Bangui | Brazzaville | Abidjan   | Libreville |
|  | 55 245  | 58 686 | 61 124     | 57 166 | nd          | 101 060   | 116 517    |
|  | Malabo  | Bamako | Nouakchott | Niamey | Dakar       | N'Djamena | Lomé       |
|  | 67 100  | 60 256 | 58 474     | 59 110 | 57 008      | 59 905    | 58 016     |
| Vignette auto, taxe annuelle de circulation pour une voiture neuve de 7-9 CV.                  | Cotonou | Ouaga  | Yaoundé    | Bangui | Brazzaville | Abidjan   | Libreville |
|  | 14 300  | nd     | 15 000     | nd     | nd          | 34 000    | nd         |
|  | Malabo  | Bamako | Nouakchott | Niamey | Dakar       | N'Djamena | Lomé       |
|  | 24 500  | 13 000 | 29 104     | 15 000 | 24 000      | 30 794    | 18 390     |

**Tableau 121 : Prix moyens (en FCFA) de quelques produits en 1998 (suite 16)**

|   |         |         |            |         |             |           |            |
|---|---------|---------|------------|---------|-------------|-----------|------------|
| Taxi collectif, course dans la zone urbaine.  | Cotonou | Ouaga   | Yaoundé    | Bangui  | Brazzaville | Abidjan   | Libreville |
|   | 100     | 150     | 140        | 100     | nd          | 100       | 100        |
|   | Malabo  | Bamako  | Nouakchott | Niamey  | Dakar       | N'Djamena | Lomé       |
|   | nd      | 90      | 86         | 150     | 100         | 169       | 300        |
| Taxi ordinaire, course en taxi individuel, distance environ 5 km, pour une personne.              | Cotonou | Ouaga   | Yaoundé    | Bangui  | Brazzaville | Abidjan   | Libreville |
|   | nd      | 1 800   | 1 500      | nd      | 700         | 820       | 1 000      |
|   | Malabo  | Bamako  | Nouakchott | Niamey  | Dakar       | N'Djamena | Lomé       |
|   | 500     | 930     | 737        | nd      | 1 250       | 1 493     | nd         |
| Bus urbain : prix d'un ticket pour un trajet en ville.  | Cotonou | Ouaga   | Yaoundé    | Bangui  | Brazzaville | Abidjan   | Libreville |
|   | nd      | 150     | 141        | 75      | 150         | 160       | 100        |
|   | Malabo  | Bamako  | Nouakchott | Niamey  | Dakar       | N'Djamena | Lomé       |
|   | nd      | nd      | 74         | 100     | 160         | 149       | nd         |
| Tarif d'un trajet simple (200 km environ) en taxi brousse. Prix au km.                            | Cotonou | Ouaga   | Yaoundé    | Bangui  | Brazzaville | Abidjan   | Libreville |
|   | 11      | 10      | 13         | 13      | 15          | 9         | 60         |
|   | Malabo  | Bamako  | Nouakchott | Niamey  | Dakar       | N'Djamena | Lomé       |
|   | nd      | 8       | 9          | 12      | 10          | 12        | 9          |
| Tarif d'un trajet simple (200 km environ) en train en classe économique. Prix au km.              | Cotonou | Ouaga   | Yaoundé    | Bangui  | Brazzaville | Abidjan   | Libreville |
|   | 8       | 14      | 9          | nd      | 16          | 13        | 34         |
|   | Malabo  | Bamako  | Nouakchott | Niamey  | Dakar       | N'Djamena | Lomé       |
|   | nd      | 14      | nd         | nd      | 32          | nd        | 4          |
| <b>Loisirs , spectacles et culture</b>  |         |         |            |         |             |           |            |
| Radio portative, 2-3 gammes d'ondes, modèle élémentaire, 1 haut-parleur, puissance 2-4 W.         | Cotonou | Ouaga   | Yaoundé    | Bangui  | Brazzaville | Abidjan   | Libreville |
|   | 11 973  | 4 000   | nd         | nd      | nd          | 3 500     | nd         |
|   | Malabo  | Bamako  | Nouakchott | Niamey  | Dakar       | N'Djamena | Lomé       |
|   | 13 375  | 3 625   | 13 093     | 10 510  | 7 917       | nd        | 5 256      |
| Télévision couleur : qualité ordinaire, écran de 51 cm.   | Cotonou | Ouaga   | Yaoundé    | Bangui  | Brazzaville | Abidjan   | Libreville |
|   | 229 642 | 300 000 | 274 847    | 541 255 | 325 000     | 459 031   | 343 318    |
|   | Malabo  | Bamako  | Nouakchott | Niamey  | Dakar       | N'Djamena | Lomé       |
|   | 351 250 | 257 813 | 175 568    | 351 459 | 244 417     | 559 770   | 171 137    |
| Appareil photo compact, simple, avec flash incorporé, auto-focus, objectif standard, automatique. | Cotonou | Ouaga   | Yaoundé    | Bangui  | Brazzaville | Abidjan   | Libreville |
|   | 39 515  | 36 200  | nd         | 39 156  | 55 000      | 27 688    | nd         |
|   | Malabo  | Bamako  | Nouakchott | Niamey  | Dakar       | N'Djamena | Lomé       |
|   | 42 500  | 22 027  | nd         | 31 715  | 30 560      | 55 977    | 34 996     |
| Cartes à jouer : jeux de cartes à jouer, paquet de 52 cartes.                                     | Cotonou | Ouaga   | Yaoundé    | Bangui  | Brazzaville | Abidjan   | Libreville |
|   | 194     | 175     | 250        | nd      | 321         | 318       | 400        |
|   | Malabo  | Bamako  | Nouakchott | Niamey  | Dakar       | N'Djamena | Lomé       |
|   | nd      | 194     | 211        | 525     | 286         | 371       | 200        |
| Cassette audio : vierge, low noise, qualité standard, durée 60 mn, vendue à l'unité.              | Cotonou | Ouaga   | Yaoundé    | Bangui  | Brazzaville | Abidjan   | Libreville |
|   | 850     | 750     | 871        | nd      | 800         | 1 120     | 1 000      |
|   | Malabo  | Bamako  | Nouakchott | Niamey  | Dakar       | N'Djamena | Lomé       |
|   | 1 000   | 499     | nd         | 480     | 432         | 532       | 547        |
| Cassette audio : enregistrée, durée 60mn, qualité standard, boîtier en matière plastique          | Cotonou | Ouaga   | Yaoundé    | Bangui  | Brazzaville | Abidjan   | Libreville |
|   | 1 360   | 1 000   | nd         | nd      | nd          | 1 500     | 1 500      |
|   | Malabo  | Bamako  | Nouakchott | Niamey  | Dakar       | N'Djamena | Lomé       |
|   | 2 000   | 1 379   | 564        | 741     | 809         | 1 050     | 782        |
| Pellicule photo couleur 36 poses, 100 ASA.  | Cotonou | Ouaga   | Yaoundé    | Bangui  | Brazzaville | Abidjan   | Libreville |
|   | 1 275   | 2 342   | 2 800      | 2 435   | 1 967       | 2 009     | 2 301      |
|   | Malabo  | Bamako  | Nouakchott | Niamey  | Dakar       | N'Djamena | Lomé       |
|   | 2 675   | 1 365   | 1 127      | 1 750   | 2 765       | 1 651     | 1 662      |
| Cassette vidéo vierge : de qualité ordinaire, 120 minutes.  | Cotonou | Ouaga   | Yaoundé    | Bangui  | Brazzaville | Abidjan   | Libreville |
|   | 1 586   | 1 405   | 3 564      | nd      | 3 500       | 2 009     | 4 576      |
|   | Malabo  | Bamako  | Nouakchott | Niamey  | Dakar       | N'Djamena | Lomé       |
|   | 4 500   | 1 700   | 1 832      | 1 500   | 1 692       | 2 799     | 1 558      |



**Tableau 121 : Prix moyens (en FCFA) de quelques produits en 1998 (suite 17)**

|  |         |        |            |        |             |           |            |
|--|---------|--------|------------|--------|-------------|-----------|------------|
| Cinéma : ticket ordinaire pour un adulte, salle au centre ville, de deuxième catégorie, en soirée. | Cotonou | Ouaga  | Yaoundé    | Bangui | Brazzaville | Abidjan   | Libreville |
|  | 305     | 800    | 1 000      | 200    | 300         | 500       | 1 178      |
|  | Malabo  | Bamako | Nouakchott | Niamey | Dakar       | N'Djamena | Lomé       |
|  | nd      | 150    | 216        | 200    | 665         | 254       | 250        |
| Entrée au stade : tarif adulte, tribune non couverte, match de championnat national de football.   | Cotonou | Ouaga  | Yaoundé    | Bangui | Brazzaville | Abidjan   | Libreville |
|  | 300     | 300    | 383        | nd     | 300         | 500       | 300        |
|  | Malabo  | Bamako | Nouakchott | Niamey | Dakar       | N'Djamena | Lomé       |
|  | 500     | 500    | 141        | 300    | 300         | 508       | 300        |
| Développement pellicule photo : développement d'une pellicule 36 poses couleurs de ±10x15cm.       | Cotonou | Ouaga  | Yaoundé    | Bangui | Brazzaville | Abidjan   | Libreville |
|  | 5 867   | 3 249  | 5 250      | 6 360  | 6 480       | 6 486     | nd         |
|  | Malabo  | Bamako | Nouakchott | Niamey | Dakar       | N'Djamena | Lomé       |
|  | 7 200   | 6 465  | 5 073      | 8 663  | 7 268       | 7 431     | 6 010      |
| Livre de poche : simple, format standard, neuf, 200 pages environ, pour lecture de loisir.         | Cotonou | Ouaga  | Yaoundé    | Bangui | Brazzaville | Abidjan   | Libreville |
|  | 2 714   | 1 195  | 1 900      | 2 753  | 4 300       | 3 475     | 3 236      |
|  | Malabo  | Bamako | Nouakchott | Niamey | Dakar       | N'Djamena | Lomé       |
|  | nd      | 2 423  | 3 523      | 4 010  | 3 790       | 3 406     | 2 844      |
| Livre de bandes dessinées : couverture cartonnée, environ 50 pages, format simple, neuf.           | Cotonou | Ouaga  | Yaoundé    | Bangui | Brazzaville | Abidjan   | Libreville |
|  | 6 450   | nd     | 1 900      | 6 854  | nd          | 3 017     | 6 539      |
|  | Malabo  | Bamako | Nouakchott | Niamey | Dakar       | N'Djamena | Lomé       |
|  | nd      | nd     | 6 652      | 1 858  | 2 424       | 5 266     | 4 937      |
| Quotidien national, non spécialisé, officiel.  | Cotonou | Ouaga  | Yaoundé    | Bangui | Brazzaville | Abidjan   | Libreville |
|  | 200     | 150    | 233        | nd     | nd          | 200       | 200        |
|  | Malabo  | Bamako | Nouakchott | Niamey | Dakar       | N'Djamena | Lomé       |
|  | 250     | 150    | 160        | 100    | 150         | 152       | 100        |
| Hebdomadaire non spécialisé, national.   | Cotonou | Ouaga  | Yaoundé    | Bangui | Brazzaville | Abidjan   | Libreville |
|  | 200     | 200    | 300        | 294    | 425         | 250       | 400        |
|  | Malabo  | Bamako | Nouakchott | Niamey | Dakar       | N'Djamena | Lomé       |
|  | nd      | 250    | 564        | 300    | 269         | 305       | 250        |
| Stylo à bille à pointe fine, de marque Bic ou équivalente.   | Cotonou | Ouaga  | Yaoundé    | Bangui | Brazzaville | Abidjan   | Libreville |
|  | 71      | 75     | 100        | 120    | 100         | 91        | 103        |
|  | Malabo  | Bamako | Nouakchott | Niamey | Dakar       | N'Djamena | Lomé       |
|  | 150     | 75     | 66         | 99     | 142         | 89        | 111        |
| Enveloppe ordinaire, format simple ±15x10 cm, blanche. Prix d'une enveloppe                        | Cotonou | Ouaga  | Yaoundé    | Bangui | Brazzaville | Abidjan   | Libreville |
|  | 25      | 15     | 20         | 26     | nd          | 25        | 28         |
|  | Malabo  | Bamako | Nouakchott | Niamey | Dakar       | N'Djamena | Lomé       |
|  | nd      | 18     | 28         | 20     | 15          | 25        | 19         |
| Bloc notes : bloc de papier à notes, format A4, blanc, à carreau, 100 feuilles.                    | Cotonou | Ouaga  | Yaoundé    | Bangui | Brazzaville | Abidjan   | Libreville |
|  | 827     | 1 051  | 820        | 1 846  | nd          | 1 147     | 1 307      |
|  | Malabo  | Bamako | Nouakchott | Niamey | Dakar       | N'Djamena | Lomé       |
|  | nd      | 1 463  | 634        | 1 511  | 1 363       | 1 423     | 897        |
| <b>Enseignement</b>  |         |        |            |        |             |           |            |
| Frais d'inscription annuels dans une école primaire publique CP1.                                  | Cotonou | Ouaga  | Yaoundé    | Bangui | Brazzaville | Abidjan   | Libreville |
|  | 6 000   | 1 000  | 2 500      | 4 006  | 3 000       | 3 003     | 3 501      |
|  | Malabo  | Bamako | Nouakchott | Niamey | Dakar       | N'Djamena | Lomé       |
|  | 1 500   | 4 000  | nd         | nd     | 1 929       | 1 938     | 2 124      |
| Frais de scolarité annuels dans une école primaire privée CP1.                                     | Cotonou | Ouaga  | Yaoundé    | Bangui | Brazzaville | Abidjan   | Libreville |
|  | 41 223  | 25 125 | 56 183     | 57 030 | 60 000      | 116 380   | 198 054    |
|  | Malabo  | Bamako | Nouakchott | Niamey | Dakar       | N'Djamena | Lomé       |
|  | 21 000  | 22 001 | 99 354     | 27 234 | 58 585      | 20 750    | 30 877     |
| Frais de scolarité annuels dans une école maternelle privée.                                       | Cotonou | Ouaga  | Yaoundé    | Bangui | Brazzaville | Abidjan   | Libreville |
|  | 52 935  | 56 603 | 52 850     | 11 849 | 60 000      | 64 934    | 255 069    |
|  | Malabo  | Bamako | Nouakchott | Niamey | Dakar       | N'Djamena | Lomé       |
|  | 28 000  | 25 125 | 99 354     | 27 234 | 95 747      | 29 375    | 51 433     |

**Tableau 121 : Prix moyens (en FCFA) de quelques produits en 1998 (suite 18)**

|   |         |        |            |        |             |           |            |
|---|---------|--------|------------|--------|-------------|-----------|------------|
| Frais de scolarité annuels dans une école secondaire privée, classe de 6ème.                      | Cotonou | Ouaga  | Yaoundé    | Bangui | Brazzaville | Abidjan   | Libreville |
|   | 92 296  | 54 750 | 42 458     | 95 247 | 110 000     | 90 048    | 150 041    |
|   | Malabo  | Bamako | Nouakchott | Niamey | Dakar       | N'Djamena | Lomé       |
|   | 20 200  | 63 516 | 112 038    | 74 146 | 83 527      | 41 375    | 51 874     |
| Livres de lecture pour un élève de CM2, neuf, genre "Mamadou et Bineta".                          | Cotonou | Ouaga  | Yaoundé    | Bangui | Brazzaville | Abidjan   | Libreville |
|   | 5 813   | 1 759  | 1 700      | 1 799  | nd          | 1 650     | 3 841      |
|   | Malabo  | Bamako | Nouakchott | Niamey | Dakar       | N'Djamena | Lomé       |
|   | nd      | 7 459  | 4 510      | 4 964  | 5 799       | 3 580     | 3 610      |
| Livres de français, classe de 6ème, neuf.   | Cotonou | Ouaga  | Yaoundé    | Bangui | Brazzaville | Abidjan   | Libreville |
|   | 4 055   | 5 236  | 3 250      | 5 678  | nd          | 2 351     | 4 635      |
|   | Malabo  | Bamako | Nouakchott | Niamey | Dakar       | N'Djamena | Lomé       |
|   | nd      | 2 502  | 5 355      | nd     | 4 285       | 4 655     | 3 386      |
| Livres de mathématiques pour le cours secondaire, classe de 3ème, neuf.                           | Cotonou | Ouaga  | Yaoundé    | Bangui | Brazzaville | Abidjan   | Libreville |
|   | nd      | 3 202  | 3 525      | 4 270  | nd          | 2 215     | 3 743      |
|   | Malabo  | Bamako | Nouakchott | Niamey | Dakar       | N'Djamena | Lomé       |
|   | nd      | 4 326  | nd         | 4 689  | 3 268       | 3 440     | 4 387      |
| Livres de mathématiques, classe de CM2, neuf.   | Cotonou | Ouaga  | Yaoundé    | Bangui | Brazzaville | Abidjan   | Libreville |
|   | 3 840   | 1 538  | 2 424      | 3 426  | nd          | 1 670     | 2 957      |
|   | Malabo  | Bamako | Nouakchott | Niamey | Dakar       | N'Djamena | Lomé       |
|   | nd      | 3 090  | 5 073      | 1 087  | 3 944       | 4 865     | 2 593      |
| Cahier d'écolier de 100 pages, à gros carreaux avec marges, bonne qualité.                        | Cotonou | Ouaga  | Yaoundé    | Bangui | Brazzaville | Abidjan   | Libreville |
|   | 125     | 136    | 200        | 403    | 400         | 224       | 400        |
|   | Malabo  | Bamako | Nouakchott | Niamey | Dakar       | N'Djamena | Lomé       |
|   | nd      | 205    | 169        | 193    | 308         | 213       | 160        |
| Cahier d'écolier de 50 pages, à doubles lignes.   | Cotonou | Ouaga  | Yaoundé    | Bangui | Brazzaville | Abidjan   | Libreville |
|   | 77      | 190    | 90         | 236    | 163         | 239       | 228        |
|   | Malabo  | Bamako | Nouakchott | Niamey | Dakar       | N'Djamena | Lomé       |
|   | nd      | 122    | 127        | 93     | 153         | 100       | 112        |
| Ardoise en plastique, avec bordure plastique, ±25x20 cm, qualité ordinaire, neuve.                | Cotonou | Ouaga  | Yaoundé    | Bangui | Brazzaville | Abidjan   | Libreville |
|   | 347     | 304    | 613        | 679    | 500         | 529       | 750        |
|   | Malabo  | Bamako | Nouakchott | Niamey | Dakar       | N'Djamena | Lomé       |
|   | nd      | 445    | 254        | 441    | 339         | 300       | nd         |
| Crayon à papier, sans gomme, ±17 cm, mine 2B, qualité ordinaire.                                  | Cotonou | Ouaga  | Yaoundé    | Bangui | Brazzaville | Abidjan   | Libreville |
|   | 66      | 50     | nd         | 94     | 50          | 105       | 100        |
|   | Malabo  | Bamako | Nouakchott | Niamey | Dakar       | N'Djamena | Lomé       |
|   | 100     | 61     | nd         | 41     | 61          | nd        | 80         |
| Craies, boîte de 100 craies bâton, blanches.  | Cotonou | Ouaga  | Yaoundé    | Bangui | Brazzaville | Abidjan   | Libreville |
|   | 1 000   | 1 650  | 1 642      | nd     | 1 250       | 1 988     | nd         |
|   | Malabo  | Bamako | Nouakchott | Niamey | Dakar       | N'Djamena | Lomé       |
|   | 2 375   | 1 560  | 775        | 1 842  | 1 479       | nd        | 947        |
| <b>Hôtels, cafés, restaurants</b>   |         |        |            |        |             |           |            |
| Bouteille de bière locale de 66 cl environ servie au comptoir d'un bar ou buvette. Prix du litre. | Cotonou | Ouaga  | Yaoundé    | Bangui | Brazzaville | Abidjan   | Libreville |
|   | 566     | 530    | 769        | 498    | 763         | 615       | 530        |
|   | Malabo  | Bamako | Nouakchott | Niamey | Dakar       | N'Djamena | Lomé       |
|   | 758     | 899    | nd         | 800    | 751         | nd        | 510        |
| Bouteille de Coca-cola de 33 cl environ, servie au comptoir d'un bar ou buvette. Prix du litre.   | Cotonou | Ouaga  | Yaoundé    | Bangui | Brazzaville | Abidjan   | Libreville |
|   | 530     | 682    | 455        | 747    | 1 061       | 606       | 758        |
|   | Malabo  | Bamako | Nouakchott | Niamey | Dakar       | N'Djamena | Lomé       |
|   | 758     | 611    | 893        | 513    | 924         | 630       | 606        |
| Thé noir, simple servi au comptoir d'un café ou buvette.  | Cotonou | Ouaga  | Yaoundé    | Bangui | Brazzaville | Abidjan   | Libreville |
|   | 99      | 81     | 267        | 50     | 200         | 147       | 200        |
|   | Malabo  | Bamako | Nouakchott | Niamey | Dakar       | N'Djamena | Lomé       |
|   | 250     | 125    | 295        | 100    | nd          | nd        | 97         |

**Tableau 121 : Prix moyens (en FCFA) de quelques produits en 1998 (suite 19)**

|   |         |        |            |        |             |           |            |
|---|---------|--------|------------|--------|-------------|-----------|------------|
| Bouteille de bière locale de 33 cl environ servie au comptoir d'un bar ou buvette. Prix du litre. | Cotonou | Ouaga  | Yaoundé    | Bangui | Brazzaville | Abidjan   | Libreville |
|   | 676     | 525    | 758        | 710    | 770         | 892       | nd         |
|   | Malabo  | Bamako | Nouakchott | Niamey | Dakar       | N'Djamena | Lomé       |
|   | 1 061   | 948    | nd         | 1 112  | nd          | 970       | 699        |
| Repas de riz au poisson dans un restaurant informel.  | Cotonou | Ouaga  | Yaoundé    | Bangui | Brazzaville | Abidjan   | Libreville |
|   | 273     | 260    | 300        | nd     | 800         | 392       | 800        |
|   | Malabo  | Bamako | Nouakchott | Niamey | Dakar       | N'Djamena | Lomé       |
|   | 500     | 238    | 796        | 426    | 408         | 534       | nd         |
| Café au lait plus morceau de pain beurré.   | Cotonou | Ouaga  | Yaoundé    | Bangui | Brazzaville | Abidjan   | Libreville |
|   | 186     | 173    | 233        | 555    | 334         | 275       | 400        |
|   | Malabo  | Bamako | Nouakchott | Niamey | Dakar       | N'Djamena | Lomé       |
|   | 350     | 171    | 206        | 247    | 211         | 222       | 162        |
| Repas de riz sauce avec 1 morceau de viande (local) dans un restaurant populaire.                 | Cotonou | Ouaga  | Yaoundé    | Bangui | Brazzaville | Abidjan   | Libreville |
|   | 273     | 210    | 275        | nd     | 1 000       | 500       | 800        |
|   | Malabo  | Bamako | Nouakchott | Niamey | Dakar       | N'Djamena | Lomé       |
|   | 700     | 510    | 796        | 445    | 347         | 267       | 195        |
| Sandwich, 1/4 de pain avec viande hachée dans un kiosque.   | Cotonou | Ouaga  | Yaoundé    | Bangui | Brazzaville | Abidjan   | Libreville |
|   | 223     | 108    | 425        | nd     | 700         | 123       | 250        |
|   | Malabo  | Bamako | Nouakchott | Niamey | Dakar       | N'Djamena | Lomé       |
|   | 200     | 175    | 516        | 154    | 419         | 201       | 188        |
| Entrée dans un dancing, soirée ordinaire pour un adulte.  | Cotonou | Ouaga  | Yaoundé    | Bangui | Brazzaville | Abidjan   | Libreville |
|   | 1 363   | nd     | nd         | nd     | 1 250       | 3 434     | 4 250      |
|   | Malabo  | Bamako | Nouakchott | Niamey | Dakar       | N'Djamena | Lomé       |
|   | 3 000   | 1 998  | nd         | 1 639  | 1 594       | 1 601     | 2 800      |
| Chambre ventilée avec lit à 2 places, douche et toilettes dans la chambre, dans un hôtel moyen.   | Cotonou | Ouaga  | Yaoundé    | Bangui | Brazzaville | Abidjan   | Libreville |
|   | 4 500   | 6 690  | 6 304      | 15 000 | nd          | 5 000     | 20 250     |
|   | Malabo  | Bamako | Nouakchott | Niamey | Dakar       | N'Djamena | Lomé       |
|   | 17 250  | 17 850 | 16 211     | nd     | 11 167      | 17 075    | 5 000      |
| <b>Autres biens et services</b>   |         |        |            |        |             |           |            |
| Coupe de cheveux ordinaire pour homme dans un salon de coiffure ordinaire au centre ville.        | Cotonou | Ouaga  | Yaoundé    | Bangui | Brazzaville | Abidjan   | Libreville |
|   | 585     | 457    | 300        | nd     | nd          | 350       | 503        |
|   | Malabo  | Bamako | Nouakchott | Niamey | Dakar       | N'Djamena | Lomé       |
|   | 500     | 231    | nd         | 454    | 487         | 380       | 275        |
| Mise en plis dans un salon de coiffure moderne de bon standing.                                   | Cotonou | Ouaga  | Yaoundé    | Bangui | Brazzaville | Abidjan   | Libreville |
|   | 1 195   | 1 011  | 1 500      | nd     | 2 500       | 3 125     | 1 508      |
|   | Malabo  | Bamako | Nouakchott | Niamey | Dakar       | N'Djamena | Lomé       |
|   | 1 000   | 1 500  | 2 733      | 1 313  | 2 229       | 2 200     | 564        |
| Savon de toilette importé, parfumé, pain d'environ 90 grs. Prix au kg.                            | Cotonou | Ouaga  | Yaoundé    | Bangui | Brazzaville | Abidjan   | Libreville |
|   | 3 622   | nd     | 3 214      | nd     | 5 357       | nd        | 4 290      |
|   | Malabo  | Bamako | Nouakchott | Niamey | Dakar       | N'Djamena | Lomé       |
|   | 2 778   | 2 255  | 1 620      | 4 319  | 4 506       | 2 059     | 1 711      |
| Lames de rasoir, simples, en paquet de 5, importées, de marque Gillette ou équivalente.           | Cotonou | Ouaga  | Yaoundé    | Bangui | Brazzaville | Abidjan   | Libreville |
|   | 421     | 464    | 375        | nd     | 250         | 376       | 609        |
|   | Malabo  | Bamako | Nouakchott | Niamey | Dakar       | N'Djamena | Lomé       |
|   | 125     | 558    | 162        | 393    | 231         | nd        | nd         |
| Brosse à dents de qualité ordinaire de marque Colgate ou équivalente.                             | Cotonou | Ouaga  | Yaoundé    | Bangui | Brazzaville | Abidjan   | Libreville |
|   | 692     | 955    | 625        | 961    | 300         | 525       | 451        |
|   | Malabo  | Bamako | Nouakchott | Niamey | Dakar       | N'Djamena | Lomé       |
|   | 375     | 304    | 683        | 238    | 301         | nd        | 846        |
| Rasoir jetable avec une double lame, de marque Bic ou équivalente.                                | Cotonou | Ouaga  | Yaoundé    | Bangui | Brazzaville | Abidjan   | Libreville |
|   | 97      | 137    | 150        | 220    | 150         | 215       | 553        |
|   | Malabo  | Bamako | Nouakchott | Niamey | Dakar       | N'Djamena | Lomé       |
|   | 150     | 176    | 389        | 130    | 107         | 137       | 109        |

**Tableau 121 : Prix moyens (en FCFA) de quelques produits en 1998 (suite 20)**

|   |         |        |            |        |             |           |            |
|---|---------|--------|------------|--------|-------------|-----------|------------|
| Pâte dentifrice, au fluor, simple, en tube d'environ 100 gr. Prix au kg.                          | Cotonou | Ouaga  | Yaoundé    | Bangui | Brazzaville | Abidjan   | Libreville |
|   | 10 265  | 8 667  | 12 707     | 8 110  | nd          | 9 920     | 4 570      |
|   | Malabo  | Bamako | Nouakchott | Niamey | Dakar       | N'Djamena | Lomé       |
|   | 10 526  | 4 942  | 7 593      | 9 213  | 7 618       | 5 135     | 7 989      |
| Papier hygiénique local, épaisseur simple, qualité moyenne, vendu en rouleaux. Prix d'un rouleau. | Cotonou | Ouaga  | Yaoundé    | Bangui | Brazzaville | Abidjan   | Libreville |
|   | 253     | 244    | 220        | 245    | 300         | 127       | 201        |
|   | Malabo  | Bamako | Nouakchott | Niamey | Dakar       | N'Djamena | Lomé       |
|   | nd      | 309    | 228        | 271    | 255         | 351       | 279        |
| Gramme d'or, 18 carats, travail simple, chez un bijoutier spécialiste.                            | Cotonou | Ouaga  | Yaoundé    | Bangui | Brazzaville | Abidjan   | Libreville |
|   | 7 991   | 7 250  | 9 500      | 4 258  | nd          | 8 084     | 8 752      |
|   | Malabo  | Bamako | Nouakchott | Niamey | Dakar       | N'Djamena | Lomé       |
|   | 7 000   | 6 400  | nd         | 6 500  | 6 233       | 5 083     | 8 810      |
| Briquet jetable, à emballage perdu, en plastique transparent, finition en métal.                  | Cotonou | Ouaga  | Yaoundé    | Bangui | Brazzaville | Abidjan   | Libreville |
|   | 298     | 271    | 138        | nd     | 250         | 101       | 200        |
|   | Malabo  | Bamako | Nouakchott | Niamey | Dakar       | N'Djamena | Lomé       |
|   | 300     | 188    | 225        | 166    | 336         | 140       | 137        |
| Sac de voyage/sport, en tissu synthétique, de qualité ordinaire, dim. ±60x30x30 cm, importé.      | Cotonou | Ouaga  | Yaoundé    | Bangui | Brazzaville | Abidjan   | Libreville |
|   | 7 416   | 5 646  | 4 800      | 6 179  | 6 000       | nd        | 6 377      |
|   | Malabo  | Bamako | Nouakchott | Niamey | Dakar       | N'Djamena | Lomé       |
|   | 8 000   | 3 878  | 5 919      | 5 243  | 4 142       | nd        | 3 414      |
| Affranchissement d'une lettre ordinaire, à l'intérieur du pays.                                   | Cotonou | Ouaga  | Yaoundé    | Bangui | Brazzaville | Abidjan   | Libreville |
|   | 150     | 165    | 125        | 65     | 90          | 180       | 125        |
|   | Malabo  | Bamako | Nouakchott | Niamey | Dakar       | N'Djamena | Lomé       |
|   | 150     | 150    | 155        | 133    | 190         | 149       | 125        |
| Location d'une petite boîte postale, abonnement annuel.   | Cotonou | Ouaga  | Yaoundé    | Bangui | Brazzaville | Abidjan   | Libreville |
|   | 5 000   | 9 266  | 7 500      | 11 783 | 8 640       | 9 130     | 11 003     |
|   | Malabo  | Bamako | Nouakchott | Niamey | Dakar       | N'Djamena | Lomé       |
|   | 3 500   | 12 500 | 8 105      | 7 333  | 6 600       | 6 296     | 7 200      |
| Coût d'un appel téléphonique urbain d'une durée de 3 minutes à partir d'une cabine.               | Cotonou | Ouaga  | Yaoundé    | Bangui | Brazzaville | Abidjan   | Libreville |
|   | 66      | 75     | 100        | 175    | 150         | 100       | 450        |
|   | Malabo  | Bamako | Nouakchott | Niamey | Dakar       | N'Djamena | Lomé       |
|   | nd      | 150    | 74         | 115    | 110         | 104       | 106        |
| Photocopie d'une page A4 en noir et blanc.  | Cotonou | Ouaga  | Yaoundé    | Bangui | Brazzaville | Abidjan   | Libreville |
|   | 20      | 53     | 25         | 59     | 50          | 25        | 100        |
|   | Malabo  | Bamako | Nouakchott | Niamey | Dakar       | N'Djamena | Lomé       |
|   | 100     | 84     | 42         | 75     | 56          | 78        | 33         |
| Frais de mouture d'un kg de céréales locales, chez un meunier du quartier.                        | Cotonou | Ouaga  | Yaoundé    | Bangui | Brazzaville | Abidjan   | Libreville |
|   | 35      | 10     | 25         | 47     | 50          | 62        | nd         |
|   | Malabo  | Bamako | Nouakchott | Niamey | Dakar       | N'Djamena | Lomé       |
|   | nd      | 13     | 56         | 14     | 27          | 28        | 32         |
| 4 photos d'identité en noir et blanc, photo minute, chez un photographe.                          | Cotonou | Ouaga  | Yaoundé    | Bangui | Brazzaville | Abidjan   | Libreville |
|   | 1 989   | 1 958  | 1 000      | 2 504  | 2 000       | 1 972     | 2 126      |
|   | Malabo  | Bamako | Nouakchott | Niamey | Dakar       | N'Djamena | Lomé       |
|   | 2 000   | 1 246  | 1 112      | 2 002  | 1 452       | nd        | 1 750      |



# **ANNEXE 6**

## **Pondérations détaillées des indices des prix de 1999**



**Tableau 122 : Pondérations des indices des prix de Cotonou et de Ouagadougou**

| F  | G | SG | P | libellé   | pondérations<br>Cotonou | pondérations<br>Ouagadougou |
|----|---|----|---|---|-------------------------|-----------------------------|
| 01 |   |    |   | Produits alimentaires, boissons et tabac  | 3 905                   | 3 392                       |
| 01 | 1 |    |   | Produits alimentaires   | 3 757                   | 3 117                       |
| 01 | 1 | 01 |   | Pain et céréales  | 1 106                   | 1 312                       |
| 01 | 1 | 01 | 1 | Céréales non transformées   | 660                     | 1 012                       |
| 01 | 1 | 01 | 2 | Farines, semoules et gruaux   | 195                     | 122                         |
| 01 | 1 | 01 | 3 | Pâtes alimentaires  | 61                      | 47                          |
| 01 | 1 | 01 | 4 | Pains   | 140                     | 90                          |
| 01 | 1 | 01 | 5 | Pâtisseries, gâteaux, biscuits  | 50                      | 41                          |
| 01 | 1 | 02 |   | Viande  | 346                     | 398                         |
| 01 | 1 | 02 | 1 | Boeuf   | 127                     | 149                         |
| 01 | 1 | 02 | 2 | Mouton - Chèvre   | 31                      | 153                         |
| 01 | 1 | 02 | 3 | Porc  | 7                       | 4                           |
| 01 | 1 | 02 | 4 | Volaille  | 61                      | 80                          |
| 01 | 1 | 02 | 5 | Charcuterie   | 2                       | 1                           |
| 01 | 1 | 02 | 6 | Conserves, autres viandes et préparations à base de viande                          | 118                     | 11                          |
| 01 | 1 | 03 |   | Poisson   | 579                     | 153                         |
| 01 | 1 | 03 | 1 | Poissons et autres produits frais de la pêche                                       | 290                     | 42                          |
| 01 | 1 | 03 | 2 | Poissons et autres produit de la pêche séchés ou fumés, conserves de poissons       | 289                     | 111                         |
| 01 | 1 | 04 |   | Lait, fromage et oeufs  | 189                     | 105                         |
| 01 | 1 | 04 | 1 | Lait  | 98                      | 68                          |
| 01 | 1 | 04 | 2 | Produits laitiers   | 34                      | 25                          |
| 01 | 1 | 04 | 3 | Oeufs   | 57                      | 12                          |
| 01 | 1 | 05 |   | Huiles et graisses  | 316                     | 224                         |
| 01 | 1 | 05 | 1 | Beurre, margarine   | 23                      | 10                          |
| 01 | 1 | 05 | 2 | Huiles  | 292                     | 152                         |
| 01 | 1 | 05 | 3 | Autres matières grasses   | 1                       | 62                          |
| 01 | 1 | 06 |   | Fruits  | 102                     | 78                          |
| 01 | 1 | 06 | 0 | Fruits  | 102                     | 78                          |
| 01 | 1 | 07 |   | Légumes autres que pommes de terre et tubercules                                    | 445                     | 439                         |
| 01 | 1 | 07 | 1 | Légumes frais   | 317                     | 357                         |
| 01 | 1 | 07 | 2 | Légumes secs  | 112                     | 60                          |
| 01 | 1 | 07 | 3 | Arachides   | 16                      | 22                          |
| 01 | 1 | 08 |   | Pommes de terre, manioc et autres tubercules et bananes plantain                    | 296                     | 46                          |
| 01 | 1 | 08 | 1 | Pommes de terre, manioc, autres tubercules et bananes plantain                      | 116                     | 34                          |
| 01 | 1 | 08 | 2 | Préparations à base de pommes de terre, manioc, autres tubercules, bananes plantain | 180                     | 12                          |
| 01 | 1 | 09 |   | Sucre   | 69                      | 86                          |
| 01 | 1 | 09 | 0 | Sucre   | 69                      | 86                          |
| 01 | 1 | 10 |   | Confiture, miel, chocolat et confiserie   | 15                      | 11                          |
| 01 | 1 | 10 | 0 | Confiture, miel, chocolat et confiserie   | 15                      | 11                          |
| 01 | 1 | 11 |   | Sel, épices, sauces et produits alimentaires n.d.a                                  | 294                     | 265                         |
| 01 | 1 | 11 | 0 | Sel, épices, sauces et produits alimentaires n.d.a                                  | 294                     | 265                         |
| 01 | 2 |    |   | Boissons  | 138                     | 133                         |
| 01 | 2 | 01 |   | Café, thé, cacao et autres végétaux pour tisanes                                    | 31                      | 58                          |
| 01 | 2 | 01 | 0 | Café, thé, cacao et autres végétaux pour tisanes                                    | 31                      | 58                          |

F : Fonction ; G : Groupe ; SG : Sous-Groupe ; P : Poste



**Tableau 122 : Pondérations des indices des prix de Cotonou et de Ouagadougou (suite 1)**

| F  | G | SG | P | libellé  | pondérations<br>Cotonou | pondérations<br>Ouagadougou |
|----|---|----|---|--|-------------------------|-----------------------------|
| 01 | 2 | 02 |   | Autres boissons non alcoolisées                                    | 35                      | 34                          |
| 01 | 2 | 02 | 1 | Fabrication artisanale   | 15                      | 21                          |
| 01 | 2 | 02 | 2 | Fabrication industrielle   | 20                      | 13                          |
| 01 | 2 | 03 |   | Boissons alcoolisées   | 72                      | 41                          |
| 01 | 2 | 03 | 1 | Fabrication artisanale   | 10                      | 25                          |
| 01 | 2 | 03 | 2 | Fabrication industrielle   | 62                      | 16                          |
| 01 | 3 |    |   | Tabac  | 10                      | 142                         |
| 01 | 3 | 00 |   | Tabac  | 10                      | 142                         |
| 01 | 3 | 00 | 1 | Cigarettes locales   | 1                       | 40                          |
| 01 | 3 | 00 | 2 | Cigarettes importées   | 8                       | 77                          |
| 01 | 3 | 00 | 3 | Autres excitants   | 1                       | 25                          |
| 02 |   |    |   | Articles d'habillement et articles chaussants                      | 693                     | 635                         |
| 02 | 1 |    |   | Articles d'habillement   | 593                     | 531                         |
| 02 | 1 | 01 |   | Tissus d'habillement   | 209                     | 211                         |
| 02 | 1 | 01 | 0 | Tissus d'habillement   | 209                     | 211                         |
| 02 | 1 | 02 |   | Vêtements  | 292                     | 222                         |
| 02 | 1 | 02 | 1 | Vêtements de dessus hommes   | 119                     | 93                          |
| 02 | 1 | 02 | 2 | Sous-vêtements hommes  | 9                       | 11                          |
| 02 | 1 | 02 | 3 | Vêtements de dessus femmes   | 89                      | 48                          |
| 02 | 1 | 02 | 4 | Sous-vêtements femmes  | 24                      | 17                          |
| 02 | 1 | 02 | 5 | Vêtements enfants  | 51                      | 53                          |
| 02 | 1 | 03 |   | Autres articles vestimentaires et accessoires du vêtement          | 14                      | 8                           |
| 02 | 1 | 03 | 0 | Autres articles vestimentaires et accessoires du vêtement          | 14                      | 8                           |
| 02 | 1 | 04 |   | Réparation et location du vêtements                                | 78                      | 90                          |
| 02 | 1 | 04 | 1 | Confection et réparations vêtements hommes                         | 46                      | 41                          |
| 02 | 1 | 04 | 2 | Confection et réparations vêtements femmes                         | 32                      | 49                          |
| 02 | 2 |    |   | Articles chaussants  | 100                     | 104                         |
| 02 | 2 | 01 |   | Chaussures et autres articles chaussants                           | 97                      | 101                         |
| 02 | 2 | 01 | 1 | Chaussures hommes  | 47                      | 46                          |
| 02 | 2 | 01 | 2 | Chaussures femmes  | 36                      | 37                          |
| 02 | 2 | 01 | 3 | Chaussures enfants   | 14                      | 18                          |
| 02 | 2 | 02 |   | Réparation de chaussures   | 3                       | 3                           |
| 02 | 2 | 02 | 0 | Réparation de chaussures   | 3                       | 3                           |
| 03 |   |    |   | Logement, eau, électricité, gaz et autres combustibles             | 954                     | 1 050                       |
| 03 | 1 |    |   | Loyers bruts   | 181                     | 202                         |
| 03 | 1 | 00 |   | Loyers bruts   | 181                     | 202                         |
| 03 | 1 | 00 | 0 | Loyers bruts   | 181                     | 202                         |
| 03 | 2 |    |   | Entretien et réparations courantes du logement                     | 290                     | 146                         |
| 03 | 2 | 01 |   | Produits pour l'entretien et les réparations courantes du logement | 248                     | 122                         |
| 03 | 2 | 01 | 0 | Produits pour l'entretien et les réparations courantes du logement | 248                     | 122                         |
| 03 | 2 | 02 |   | Services d'entretiens et de réparations courantes du logement      | 42                      | 24                          |
| 03 | 2 | 02 | 0 | Services d'entretien et de réparations courantes du logement       | 42                      | 24                          |
| 03 | 3 |    |   | Autres services relatifs aux logements                             | 96                      | 253                         |
| 03 | 3 | 03 |   | Distribution d'eau   | 96                      | 253                         |
| 03 | 3 | 03 | 0 | Distribution d'eau   | 96                      | 253                         |

**Tableau 122 : Pondérations des indices des prix de Cotonou et de Ouagadougou (suite 2)**

| F  | G | SG | P | libellé  | pondérations<br>Cotonou | pondérations<br>Ouagadougou |
|----|---|----|---|--|-------------------------|-----------------------------|
| 03 | 4 |    |   | Electricité, gaz et autres combustibles  | 387                     | 449                         |
| 03 | 4 | 01 |   | Electricité  | 141                     | 173                         |
| 03 | 4 | 01 | 0 | Electricité  | 141                     | 173                         |
| 03 | 4 | 02 |   | Gaz  | 12                      | 47                          |
| 03 | 4 | 02 | 0 | Gaz  | 12                      | 47                          |
| 03 | 4 | 03 |   | Combustibles liquides  | 97                      | 29                          |
| 03 | 4 | 03 | 0 | Combustibles liquides  | 97                      | 29                          |
| 03 | 4 | 04 |   | Autres combustibles  | 137                     | 200                         |
| 03 | 4 | 04 | 0 | Autres combustibles  | 137                     | 200                         |
| 04 |   |    |   | Ameublement, équipement ménager et entretien courant de la maison                          | 594                     | 666                         |
| 04 | 1 |    |   | Meubles, articles d'ameublement et de décoration, tapis, autres revêtements et réparations | 60                      | 76                          |
| 04 | 1 | 00 |   | Meubles, articles d'ameublement et de décoration, tapis et autres revêtements              | 60                      | 76                          |
| 04 | 1 | 00 | 0 | Meubles, articles d'ameublement et de décoration, tapis et autres revêtements              | 60                      | 76                          |
| 04 | 2 | 00 |   | Articles de ménage en textiles   | 57                      | 62                          |
| 04 | 2 | 00 |   | Articles de ménage en textiles   | 57                      | 62                          |
| 04 | 2 | 00 | 0 | Articles de ménage en textiles   | 57                      | 62                          |
| 04 | 3 | 00 |   | Appareils de cuisine, réfrigérateurs, autres gros appareils ménagers yc réparations        | 49                      | 59                          |
| 04 | 3 | 00 |   | Appareils de chauffage et de cuisine, réfrigérateurs, machines à laver et autres           | 49                      | 59                          |
| 04 | 3 | 00 | 0 | Appareils de chauffage et de cuisine, réfrigérateurs, machines à laver et autres           | 49                      | 59                          |
| 04 | 4 |    |   | Verrerie, vaisselle et ustensiles de ménage  | 26                      | 25                          |
| 04 | 4 | 00 |   | Verrerie, vaisselle et ustensiles de ménage  | 26                      | 25                          |
| 04 | 4 | 00 | 1 | Vaisselle  | 16                      | 15                          |
| 04 | 4 | 00 | 2 | Autres ustensiles de cuisine   | 8                       | 8                           |
| 04 | 4 | 00 | 3 | Autres ustensiles de ménage  | 2                       | 2                           |
| 04 | 5 |    |   | Outillage pour la maison et le jardin  | 29                      | 32                          |
| 04 | 5 | 00 |   | Outillage pour la maison et le jardin  | 29                      | 32                          |
| 04 | 5 | 00 | 0 | Outillage pour la maison et le jardin  | 29                      | 32                          |
| 04 | 6 |    |   | Biens et services pour l'entretien courant de l'habitation                                 | 373                     | 412                         |
| 04 | 6 | 01 |   | Articles de ménage non durables  | 292                     | 291                         |
| 04 | 6 | 01 | 0 | Articles de ménage non durables  | 292                     | 291                         |
| 04 | 6 | 02 |   | Services domestiques   | 8                       | 23                          |
| 04 | 6 | 02 | 0 | Services domestiques   | 8                       | 23                          |
| 04 | 6 | 03 |   | Services pour l'habitation à l'exclusion des services domestiques                          | 73                      | 98                          |
| 04 | 6 | 03 | 0 | Services pour l'habitation à l'exclusion des services domestiques                          | 73                      | 98                          |
| 05 |   |    |   | Santé  | 431                     | 419                         |
| 05 | 1 |    |   | Médicaments et autres produits pharmaceutiques, appareils et matériel thérapeutique        | 334                     | 349                         |
| 05 | 1 | 01 |   | Médicaments  | 315                     | 304                         |
| 05 | 1 | 01 | 1 | Médicaments modernes   | 309                     | 291                         |
| 05 | 1 | 01 | 2 | Médicaments traditionnels  | 6                       | 13                          |

**Tableau 122 : Pondérations des indices des prix de Cotonou et de Ouagadougou (suite 3)**

| F  | G | SG | P | libellé  | pondérations<br>Cotonou | pondérations<br>Ouagadougou |
|----|---|----|---|--|-------------------------|-----------------------------|
| 05 | 1 | 02 |   | Autres produits pharmaceutiques  | 10                      | 38                          |
| 05 | 1 | 02 | 0 | Autres produits pharmaceutiques  | 10                      | 38                          |
| 05 | 1 | 03 |   | Appareils et matériel thérapeutiques   | 9                       | 7                           |
| 05 | 1 | 03 | 0 | Appareils et matériel thérapeutiques   | 9                       | 7                           |
| 05 | 2 |    |   | Services médicaux et paramédicaux extra-hospitaliers                             | 67                      | 53                          |
| 05 | 2 | 01 |   | Services des médecins  | 46                      | 28                          |
| 05 | 2 | 01 | 0 | Services des médecins  | 46                      | 28                          |
| 05 | 2 | 02 |   | Services des dentistes   | 1                       | 3                           |
| 05 | 2 | 02 | 0 | Service des dentistes  | 1                       | 3                           |
| 05 | 2 | 03 |   | Analyses médicales   | 12                      | 21                          |
| 05 | 2 | 03 | 0 | Analyses médicales   | 12                      | 21                          |
| 05 | 2 | 04 |   | Services des auxiliaires médicaux  | 8                       | 1                           |
| 05 | 2 | 04 | 0 | Services des auxiliaires médicaux  | 8                       | 1                           |
| 05 | 3 |    |   | Services des hôpitaux  | 30                      | 17                          |
| 05 | 3 | 00 |   | Services des hôpitaux  | 30                      | 17                          |
| 05 | 3 | 00 | 0 | Services des hôpitaux  | 30                      | 17                          |
| 06 |   |    |   | Transports   | 1 007                   | 1 557                       |
| 06 | 1 |    |   | Achats de véhicules  | 73                      | 323                         |
| 06 | 1 | 01 |   | Automobiles  | 31                      | 163                         |
| 06 | 1 | 01 | 0 | Automobiles  | 31                      | 163                         |
| 06 | 1 | 02 |   | Cycles et motocycles   | 42                      | 160                         |
| 06 | 1 | 02 | 0 | Cycles et motocycles   | 42                      | 160                         |
| 06 | 2 |    |   | Utilisation des véhicules personnels   | 528                     | 947                         |
| 06 | 2 | 01 |   | Pièces détachées et accessoires  | 81                      | 132                         |
| 06 | 2 | 01 | 0 | Pièces détachées et accessoires  | 81                      | 132                         |
| 06 | 2 | 02 |   | Carburants et lubrifiants  | 342                     | 660                         |
| 06 | 2 | 02 | 0 | Carburants et lubrifiants  | 342                     | 660                         |
| 06 | 2 | 03 |   | Entretien et réparations   | 103                     | 153                         |
| 06 | 2 | 03 | 0 | Entretien et réparations   | 103                     | 153                         |
| 06 | 2 | 04 |   | Autres services relatifs aux véhicules personnels                                | 2                       | 2                           |
| 06 | 2 | 04 | 0 | Autres services relatifs aux véhicules personnels                                | 2                       | 2                           |
| 06 | 3 |    |   | Services de transport  | 406                     | 287                         |
| 06 | 3 | 01 |   | Transports locaux  | 261                     | 58                          |
| 06 | 3 | 01 | 0 | Transports locaux  | 261                     | 58                          |
| 06 | 3 | 02 |   | Transports de longue distance  | 145                     | 229                         |
| 06 | 3 | 02 | 0 | Transports de longue distance  | 145                     | 229                         |
| 07 |   |    |   | Loisirs, spectacles et culture   | 328                     | 394                         |
| 07 | 1 |    |   | Appareils et accessoires, y compris réparations                                  | 146                     | 102                         |
| 07 | 1 | 01 |   | Appareils de réception, d'enregistrement, de reproduction du son et de l'image   | 98                      | 82                          |
| 07 | 1 | 01 | 0 | Appareils de réception, d'enregistrement et de reproduction du son et de l'image | 98                      | 82                          |
| 07 | 1 | 02 |   | Equipement photographique et cinématographique, instruments d'optique            | 2                       | 4                           |
| 07 | 1 | 02 | 0 | Equipement photographique et cinématographique, instruments d'optique            | 2                       | 4                           |
| 07 | 1 | 05 |   | Jeux et jouets, articles de sports, camping et plein air                         | 6                       | 6                           |
| 07 | 1 | 05 | 0 | Jeux et jouets, articles de sport, camping et plein air                          | 6                       | 6                           |

**Tableau 122 : Pondérations des indices des prix de Cotonou et de Ouagadougou (suite 4)**

| F  | G | SG | P | libellé  | pondérations<br>Cotonou | pondérations<br>Ouagadougou |
|----|---|----|---|--|-------------------------|-----------------------------|
| 07 | 1 | 06 |   | Supports d'enregistrement pour l'image et le son | 40                      | 10                          |
| 07 | 1 | 06 | 0 | Supports d'enregistrement pour l'image et le son | 40                      | 10                          |
| 07 | 2 |    |   | Services récréatifs et culturels                 | 126                     | 247                         |
| 07 | 2 | 01 |   | Services récréatifs et culturels collectifs      | 50                      | 88                          |
| 07 | 2 | 01 | 1 | Cinéma, théâtre et concerts                      | 44                      | 74                          |
| 07 | 2 | 01 | 2 | Manifestations sportives                         | 6                       | 14                          |
| 07 | 2 | 02 |   | Autres services récréatifs et culturels          | 76                      | 159                         |
| 07 | 2 | 02 | 0 | Autres services récréatifs et culturels          | 76                      | 159                         |
| 07 | 3 |    |   | Presse, librairie et papeterie                   | 56                      | 45                          |
| 07 | 3 | 01 |   | Livres   | 1                       | 3                           |
| 07 | 3 | 01 | 0 | Livres   | 1                       | 3                           |
| 07 | 3 | 02 |   | Presse et imprimés divers                        | 54                      | 41                          |
| 07 | 3 | 02 | 0 | Presse et imprimés divers                        | 54                      | 41                          |
| 07 | 3 | 03 |   | Articles de papeterie et de dessin               | 1                       | 1                           |
| 07 | 3 | 03 | 0 | Articles de papeterie et de dessin               | 1                       | 1                           |
| 08 |   |    |   | Enseignement                                     | 251                     | 340                         |
| 08 | 1 |    |   | Services d'enseignement                          | 199                     | 242                         |
| 08 | 1 | 00 |   | Services d'enseignement                          | 199                     | 242                         |
| 08 | 1 | 00 | 0 | Services d'enseignement                          | 199                     | 242                         |
| 08 | 2 |    |   | Fournitures scolaires                            | 52                      | 98                          |
| 08 | 2 | 00 |   | Fournitures scolaires                            | 52                      | 98                          |
| 08 | 2 | 00 | 0 | Fournitures scolaires                            | 52                      | 98                          |
| 09 |   |    |   | Hôtels, cafés, restaurants                       | 979                     | 996                         |
| 09 | 1 |    |   | Restaurants et débits de boissons                | 975                     | 995                         |
| 09 | 1 | 00 |   | Restaurants et débits de boissons                | 975                     | 995                         |
| 09 | 1 | 00 | 0 | Restaurants et débits de boissons                | 975                     | 995                         |
| 09 | 2 |    |   | Services d'hébergement                           | 4                       | 1                           |
| 09 | 2 | 00 |   | Services d'hébergement                           | 4                       | 1                           |
| 09 | 2 | 00 | 0 | Services d'hébergement                           | 4                       | 1                           |
| 10 |   |    |   | Autres biens et services                         | 858                     | 551                         |
| 10 | 1 |    |   | Soins personnels                                 | 528                     | 335                         |
| 10 | 1 | 01 |   | Salons de coiffure et esthétique corporelle      | 203                     | 143                         |
| 10 | 1 | 01 | 0 | Salons de coiffure et esthétique corporelle      | 203                     | 143                         |
| 10 | 1 | 03 |   | Articles pour les soins personnels               | 325                     | 192                         |
| 10 | 1 | 03 | 0 | Articles our les soins personnels                | 325                     | 192                         |
| 10 | 2 |    |   | Effets personnels n.d.a.                         | 85                      | 55                          |
| 10 | 2 | 01 |   | Bijouterie et horlogerie                         | 66                      | 38                          |
| 10 | 2 | 01 | 0 | Bijouterie et horlogerie                         | 66                      | 38                          |
| 10 | 2 | 02 |   | Autres effets personnels                         | 19                      | 17                          |
| 10 | 2 | 02 | 0 | Autres effets personnels                         | 19                      | 17                          |
| 10 | 3 |    |   | communications                                   | 140                     | 114                         |
| 10 | 3 | 01 |   | Services postaux                                 | 3                       | 5                           |
| 10 | 3 | 01 | 0 | Services postaux                                 | 3                       | 5                           |
| 10 | 3 | 02 |   | Téléphone et télégraphe                          | 137                     | 109                         |
| 10 | 3 | 02 | 0 | Téléphone et télégraphe                          | 137                     | 109                         |
| 10 | 6 |    |   | Autres services n.d.a.                           | 105                     | 47                          |
| 10 | 6 | 00 |   | Autres services n.d.a.                           | 105                     | 47                          |
| 10 | 6 | 00 | 0 | Autres services n.d.a.                           | 105                     | 47                          |
| .. | . | .. | . | <b>INDICE GENERAL</b>                            | <b>10 000</b>           | <b>10 000</b>               |

**Tableau 123 : Pondérations de l'indice des prix de Yaoundé**

| F  | G | libellé  | pondérations |
|----|---|--|--------------|
| 01 |   | Alimentation, boissons et tabac                  | 4 360        |
| 01 | 1 | Céréales et produits céréaliers                  | 470          |
| 01 | 2 | Féculents et amidon                              | 700          |
| 01 | 3 | Légumes, légumineuses et grains                  | 440          |
| 01 | 4 | Fruits et noix                                   | 80           |
| 01 | 5 | Lait, produits laitiers et œufs                  | 120          |
| 01 | 6 | Huiles, graisses et divers                       | 620          |
| 01 | 7 | Viande, charcuterie et volaille                  | 630          |
| 01 | 8 | Poissons, crustacés et mollusques                | 630          |
| 01 | 9 | Boissons et tabac                                | 670          |
| 02 |   | Habillement et chaussures                        | 1 120        |
| 02 | 1 | Articles d'habillement et accessoires            | 740          |
| 02 | 2 | Articles chaussants                              | 310          |
| 02 | 3 | Articles d'habillement divers                    | 70           |
| 03 |   | Dépenses de maison                               | 1 760        |
| 03 | 1 | Loyer de maison d'habitation                     | 600          |
| 03 | 2 | Eau, électricité et téléphone                    | 260          |
| 03 | 3 | Combustibles et autres sources d'énergie         | 190          |
| 03 | 4 | Mobilier   | 220          |
| 03 | 5 | Articles d'habillement et linge de maison        | 70           |
| 03 | 6 | Appareils de maison                              | 120          |
| 03 | 7 | Ustensiles de cuisine et de ménage               | 100          |
| 03 | 8 | Produits d'entretien                             | 140          |
| 03 | 9 | Personnel domestique                             | 60           |
| 04 |   | Santé et soins personnels                        | 560          |
| 04 | 1 | Santé et pharmacie                               | 430          |
| 04 | 2 | Articles de toilette et de soins personnels      | 130          |
| 05 |   | Transports et communication                      | 1 470        |
| 05 | 1 | Transports                                       | 1 460        |
| 05 | 2 | Postes et télécommunications                     | 10           |
| 06 |   | Education et loisirs                             | 730          |
| 06 | 1 | Education  | 460          |
| 06 | 2 | Appareils, instruments et accessoires de musique | 140          |
| 06 | 4 | Spectacles et cotisations sportives              | 100          |
| 06 | 6 | Loisirs divers                                   | 30           |
|    |   | <b>INDICE GENERAL</b>                            | 10 000       |

**Tableau 124 : Pondérations de l'indice des prix de Bangui**

| F  | G | libellé                       | pondérations |
|----|---|-------------------------------|--------------|
| 01 |   | Alimentation                  | 7 050        |
| 01 | 1 | Céréales                      | 450          |
| 01 | 2 | Féculents                     | 1 060        |
| 01 | 3 | Légumes                       | 740          |
| 01 | 4 | Fruits                        | 70           |
| 01 | 5 | Viandes, volaille et poissons | 2 410        |
| 01 | 6 | Oeufs, lait et corps gras     | 850          |
| 01 | 7 | Autres produits alimentaires  | 180          |
| 01 | 8 | Boissons                      | 540          |
| 01 | 9 | Aliments et boissons préparés | 750          |
| 02 |   | Habillement-Textiles          | 850          |
| 02 | 1 | Vêtements                     | 740          |
| 02 | 2 | Articles, textiles            | 20           |
| 02 | 3 | Chaussures                    | 90           |
| 03 |   | Produits manufacturés         | 760          |
| 03 | 1 | Ameublement                   | 30           |
| 03 | 2 | Equipement de ménage          | 60           |
| 03 | 3 | Produits d'entretien          | 210          |
| 03 | 4 | Articles de toilette          | 150          |
| 03 | 5 | Véhicules                     | 120          |
| 03 | 6 | Tabac et allumettes           | 100          |
| 03 | 7 | Produits manufacturés divers  | 90           |
| 04 |   | Combustibles-Energie          | 730          |
| 04 | 1 | Combustible ligneux           | 400          |
| 04 | 2 | Produits pétroliers           | 240          |
| 04 | 3 | Electricité                   | 90           |
| 05 |   | Services                      | 610          |
| 05 | 1 | Services aux logements        | 60           |
| 05 | 2 | Transports                    | 230          |
| 05 | 3 | Soins médicaux                | 160          |
| 05 | 4 | Services divers               | 160          |
|    |   | <b>INDICE GENERAL</b>         | 10 000       |

**Tableau 125 : Pondérations de l'indice de Moroni**

| F  | G | libellé                         | pondérations |
|----|---|---------------------------------|--------------|
| 01 |   | Alimentation et tabac           | 7 141        |
| 01 | 1 | Céréales et féculents           | 2 115        |
| 01 | 2 | Fruits et légumes               | 1 197        |
| 01 | 3 | Produits laitiers et corps gras | 771          |
| 01 | 4 | Viandes et poissons             | 1 797        |
| 01 | 5 | Produits d'épicerie             | 850          |
| 01 | 6 | Tabac et cigarettes             | 411          |
| 02 |   | Autres                          | 2 859        |
| 02 | 1 | Habillement                     | 1 159        |
| 02 | 2 | Energie                         | 384          |
| 02 | 3 | Equipement ménager et entretien | 303          |
| 02 | 4 | Hygiène et soins                | 319          |
| 02 | 5 | Transports et communications    | 216          |
| 02 | 6 | Educations et loisirs           | 249          |
| 02 | 7 | Loyers                          | 229          |
|    |   | <b>INDICE GENERAL</b>           | 10 000       |

**Tableau 126 : Pondérations de l'indice des prix de Brazzaville**

| F  | G | SG | libellé                      | pondérations |
|----|---|----|------------------------------|--------------|
| 01 |   |    | Produits alimentaires        | 5 789        |
| 01 | 1 |    | Viandes, poissons            | 2 662        |
| 01 | 1 | 1  | Viandes                      | 953          |
| 01 | 1 | 2  | Poissons                     | 1 709        |
| 01 | 2 |    | Céréales                     | 673          |
| 01 | 3 |    | Tubercules, féculents        | 1 059        |
| 01 | 4 |    | Fruits, légumes              | 490          |
| 01 | 4 | 1  | Fruits                       | 80           |
| 01 | 4 | 2  | Légumes frais                | 410          |
| 01 | 5 |    | Huiles, corps gras           | 393          |
| 01 | 6 |    | Laits, œufs                  | 78           |
| 01 | 7 |    | Sucre, condiments            | 178          |
| 01 | 8 |    | Conserves et divers          | 219          |
| 01 | 9 |    | Café, thé, cacao             | 37           |
| 02 |   |    | Boissons, tabacs             | 324          |
| 02 | 1 |    | Boissons                     | 303          |
| 02 | 2 |    | Tabacs, cola                 | 21           |
| 03 |   |    | Dépenses de maison           | 1 613        |
| 03 | 1 |    | Logement                     | 1 008        |
| 03 | 1 | 1  | Loyer                        | 417          |
| 03 | 1 | 2  | Eau                          | 173          |
| 03 | 1 | 3  | Produits d'entretien         | 95           |
| 03 | 1 | 4  | Construction, réparations    | 323          |
| 03 | 2 |    | Energie                      | 423          |
| 03 | 3 |    | Equipement                   | 78           |
| 03 | 4 |    | Meubles                      | 22           |
| 03 | 5 |    | Articles ménagers            | 33           |
| 03 | 6 |    | Linge de maison              | 49           |
| 04 |   |    | Habillement                  | 607          |
| 04 | 1 |    | Tissus                       | 261          |
| 04 | 2 |    | Couture                      | 47           |
| 04 | 3 |    | Vêtements                    | 201          |
| 04 | 4 |    | Chaussures                   | 98           |
| 05 |   |    | Transport                    | 753          |
| 05 | 1 |    | Transport public             | 369          |
| 05 | 2 |    | Transport privé              | 384          |
| 05 | 2 | 1  | Achat véhicules              | 197          |
| 05 | 2 | 2  | Utilisation véhicules        | 187          |
| 06 |   |    | Hygiène-Santé                | 321          |
| 06 | 1 |    | Santé                        | 235          |
| 06 | 1 | 1  | Médicaments                  | 156          |
| 06 | 1 | 2  | Divers                       | 31           |
| 06 | 1 | 3  | Consultations médicales      | 48           |
| 06 | 2 |    | Hygiène                      | 86           |
| 07 |   |    | Loisirs, services divers     | 593          |
| 07 | 1 |    | Loisirs                      | 137          |
| 07 | 1 | 1  | Appareils                    | 61           |
| 07 | 1 | 2  | Spectacles                   | 76           |
| 07 | 2 |    | Livres et journaux           | 26           |
| 07 | 3 |    | Scolarité                    | 98           |
| 07 | 4 |    | Postes et télécommunications | 30           |
| 07 | 5 |    | Hôtels, restaurants          | 195          |
| 07 | 6 |    | Services, divers             | 107          |
|    |   |    | ENSEMBLE                     | 10 000       |

**Tableau 127 : Pondérations des indices des prix d'Abidjan et de Bamako**

| F  | G | SG | P | libellé   | pondérations<br>Abidjan | pondérations<br>Bamako |
|----|---|----|---|---|-------------------------|------------------------|
| 01 |   |    |   | Produits alimentaires, boissons et tabac  | 3 221                   | 5 001                  |
| 01 | 1 |    |   | Produits alimentaires   | 3 041                   | 4 696                  |
| 01 | 1 | 01 |   | Pain et céréales  | 925                     | 2 015                  |
| 01 | 1 | 01 | 1 | Céréales non transformées   | 685                     | 1 802                  |
| 01 | 1 | 01 | 2 | Farines, semoules et gruaux   | 48                      | 29                     |
| 01 | 1 | 01 | 3 | Pâtes alimentaires  | 13                      | 22                     |
| 01 | 1 | 01 | 4 | Pains   | 152                     | 124                    |
| 01 | 1 | 01 | 5 | Pâtisseries, gâteaux, biscuits  | 27                      | 38                     |
| 01 | 1 | 02 |   | Viande  | 502                     | 753                    |
| 01 | 1 | 02 | 1 | Boeuf   | 367                     | 628                    |
| 01 | 1 | 02 | 2 | Mouton - Chèvre   | 34                      | 57                     |
| 01 | 1 | 02 | 3 | Porc  | 5                       | 1                      |
| 01 | 1 | 02 | 4 | Volaille  | 53                      | 23                     |
| 01 | 1 | 02 | 5 | Charcuterie   | 5                       | 1                      |
| 01 | 1 | 02 | 6 | Conserves, autres viandes et préparations à base de viande                          | 38                      | 43                     |
| 01 | 1 | 03 |   | Poisson   | 474                     | 281                    |
| 01 | 1 | 03 | 1 | Poissons et autres produits frais de la pêche                                       | 244                     | 128                    |
| 01 | 1 | 03 | 2 | Poissons et autres produit de la pêche séchés ou fumés, conserves de poissons       | 230                     | 153                    |
| 01 | 1 | 04 |   | Lait, fromage et oeufs  | 149                     | 219                    |
| 01 | 1 | 04 | 1 | Lait  | 102                     | 199                    |
| 01 | 1 | 04 | 2 | Produits laitiers   | 27                      | 9                      |
| 01 | 1 | 04 | 3 | Oeufs   | 20                      | 11                     |
| 01 | 1 | 05 |   | Huiles et graisses  | 199                     | 251                    |
| 01 | 1 | 05 | 1 | Beurre, margarine   | 13                      | 12                     |
| 01 | 1 | 05 | 2 | Huiles  | 122                     | 150                    |
| 01 | 1 | 05 | 3 | Autres matières grasses   | 64                      | 89                     |
| 01 | 1 | 06 |   | Fruits  | 74                      | 82                     |
| 01 | 1 | 06 | 0 | Fruits  | 74                      | 82                     |
| 01 | 1 | 07 |   | Légumes autres que pommes de terre et tubercules                                    | 232                     | 393                    |
| 01 | 1 | 07 | 1 | Légumes frais   | 219                     | 345                    |
| 01 | 1 | 07 | 2 | Légumes secs  | 7                       | 19                     |
| 01 | 1 | 07 | 3 | Arachides   | 6                       | 29                     |
| 01 | 1 | 08 |   | Pommes de terre, manioc et autres tubercules et bananes plantain                    | 277                     | 68                     |
| 01 | 1 | 08 | 1 | Pommes de terre, manioc, autres tubercules et bananes plantain                      | 202                     | 60                     |
| 01 | 1 | 08 | 2 | Préparations à base de pommes de terre, manioc, autres tubercules, bananes plantain | 75                      | 8                      |
| 01 | 1 | 09 |   | Sucre   | 47                      | 361                    |
| 01 | 1 | 09 | 0 | Sucre   | 47                      | 361                    |
| 01 | 1 | 10 |   | Confiture, miel, chocolat et confiserie   | 11                      | 9                      |
| 01 | 1 | 10 | 0 | Confiture, miel, chocolat et confiserie   | 11                      | 9                      |
| 01 | 1 | 11 |   | Sel, épices, sauces et produits alimentaires n.d.a                                  | 151                     | 264                    |
| 01 | 1 | 11 | 0 | Sel, épices, sauces et produits alimentaires n.d.a                                  | 151                     | 264                    |
| 01 | 2 |    |   | Boissons  | 75                      | 141                    |
| 01 | 2 | 01 |   | Café, thé, cacao et autres végétaux pour tisanes                                    | 27                      | 99                     |
| 01 | 2 | 01 | 0 | Café, thé, cacao et autres végétaux pour tisanes                                    | 27                      | 99                     |



**Tableau 127 : Pondérations des indices des prix d'Abidjan et de Bamako (suite 1)**

| F  | G | SG | P | libellé  | pondérations<br>Abidjan | pondérations<br>Bamako |
|----|---|----|---|--|-------------------------|------------------------|
| 01 | 2 | 02 |   | Autres boissons non alcoolisées                                    | 30                      | 37                     |
| 01 | 2 | 02 | 1 | Fabrication artisanale   | 15                      | 17                     |
| 01 | 2 | 02 | 2 | Fabrication industrielle   | 15                      | 20                     |
| 01 | 2 | 03 |   | Boissons alcoolisées   | 18                      | 5                      |
| 01 | 2 | 03 | 1 | Fabrication artisanale   | 2                       | 1                      |
| 01 | 2 | 03 | 2 | Fabrication industrielle   | 16                      | 4                      |
| 01 | 3 |    |   | Tabac  | 105                     | 164                    |
| 01 | 3 | 00 |   | Tabac  | 105                     | 164                    |
| 01 | 3 | 00 | 1 | Cigarettes locales   | 45                      | 23                     |
| 01 | 3 | 00 | 2 | Cigarettes importées   | 57                      | 131                    |
| 01 | 3 | 00 | 3 | Autres excitants   | 3                       | 10                     |
| 02 |   |    |   | Articles d'habillement et articles chaussants                      | 743                     | 529                    |
| 02 | 1 |    |   | Articles d'habillement   | 628                     | 436                    |
| 02 | 1 | 01 |   | Tissus d'habillement   | 224                     | 105                    |
| 02 | 1 | 01 | 0 | Tissus d'habillement   | 224                     | 105                    |
| 02 | 1 | 02 |   | Vêtements  | 299                     | 267                    |
| 02 | 1 | 02 | 1 | Vêtements de dessus hommes   | 131                     | 109                    |
| 02 | 1 | 02 | 2 | Sous-vêtements hommes  | 8                       | 3                      |
| 02 | 1 | 02 | 3 | Vêtements de dessus femmes   | 59                      | 85                     |
| 02 | 1 | 02 | 4 | Sous-vêtements femmes  | 23                      | 5                      |
| 02 | 1 | 02 | 5 | Vêtements enfants  | 78                      | 65                     |
| 02 | 1 | 03 |   | Autres articles vestimentaires et accessoires du vêtement          | 16                      | 5                      |
| 02 | 1 | 03 | 0 | Autres articles vestimentaires et accessoires du vêtement          | 16                      | 5                      |
| 02 | 1 | 04 |   | Réparation et location du vêtements                                | 89                      | 59                     |
| 02 | 1 | 04 | 1 | Confection et réparations vêtements hommes                         | 40                      | 24                     |
| 02 | 1 | 04 | 2 | Confection et réparations vêtements femmes                         | 49                      | 35                     |
| 02 | 2 |    |   | Articles chaussants  | 115                     | 93                     |
| 02 | 2 | 01 |   | Chaussures et autres articles chaussants                           | 110                     | 92                     |
| 02 | 2 | 01 | 1 | Chaussures hommes  | 51                      | 38                     |
| 02 | 2 | 01 | 2 | Chaussures femmes  | 43                      | 36                     |
| 02 | 2 | 01 | 3 | Chaussures enfants   | 16                      | 18                     |
| 02 | 2 | 02 |   | Réparation de chaussures   | 5                       | 1                      |
| 02 | 2 | 02 | 0 | Réparation de chaussures   | 5                       | 1                      |
| 03 |   |    |   | Logement, eau, électricité, gaz et autres combustibles             | 1 387                   | 1 169                  |
| 03 | 1 |    |   | Loyers bruts   | 644                     | 295                    |
| 03 | 1 | 00 |   | Loyers bruts   | 644                     | 295                    |
| 03 | 1 | 00 | 0 | Loyers bruts   | 644                     | 295                    |
| 03 | 2 |    |   | Entretien et réparations courantes du logement                     | 53                      | 278                    |
| 03 | 2 | 01 |   | Produits pour l'entretien et les réparations courantes du logement | 41                      | 194                    |
| 03 | 2 | 01 | 0 | Produits pour l'entretien et les réparations courantes du logement | 41                      | 194                    |
| 03 | 2 | 02 |   | Services d'entretiens et de réparations courantes du logement      | 12                      | 84                     |
| 03 | 2 | 02 | 0 | Services d'entretien et de réparations courantes du logement       | 12                      | 84                     |
| 03 | 3 |    |   | Autres services relatifs aux logements                             | 179                     | 85                     |
| 03 | 3 | 03 |   | Distribution d'eau   | 179                     | 85                     |
| 03 | 3 | 03 | 0 | Distribution d'eau   | 179                     | 85                     |

**Tableau 127 : Pondérations des indices des prix d'Abidjan et de Bamako (suite 2)**

| F  | G | SG | P | libellé  | pondérations<br>Abidjan | pondérations<br>Bamako |
|----|---|----|---|--|-------------------------|------------------------|
| 03 | 4 |    |   | Electricité, gaz et autres combustibles  | 511                     | 511                    |
| 03 | 4 | 01 |   | Electricité  | 257                     | 213                    |
| 03 | 4 | 01 | 0 | Electricité  | 257                     | 213                    |
| 03 | 4 | 02 |   | Gaz  | 54                      | 18                     |
| 03 | 4 | 02 | 0 | Gaz  | 54                      | 18                     |
| 03 | 4 | 03 |   | Combustibles liquides  | 24                      | 41                     |
| 03 | 4 | 03 | 0 | Combustibles liquides  | 24                      | 41                     |
| 03 | 4 | 04 |   | Autres combustibles  | 176                     | 239                    |
| 03 | 4 | 04 | 0 | Autres combustibles  | 176                     | 239                    |
| 04 |   |    |   | Ameublement, équipement ménager et entretien courant de la maison                          | 573                     | 702                    |
| 04 | 1 |    |   | Meubles, articles d'ameublement et de décoration, tapis, autres revêtements et réparations | 48                      | 84                     |
| 04 | 1 | 00 |   | Meubles, articles d'ameublement et de décoration, tapis et autres revêtements              | 48                      | 84                     |
| 04 | 1 | 00 | 0 | Meubles, articles d'ameublement et de décoration, tapis et autres revêtements              | 48                      | 84                     |
| 04 | 2 | 00 |   | Articles de ménage en textiles   | 56                      | 71                     |
| 04 | 2 | 00 |   | Articles de ménage en textiles   | 56                      | 71                     |
| 04 | 2 | 00 | 0 | Articles de ménage en textiles   | 56                      | 71                     |
| 04 | 3 | 00 |   | Appareils de cuisine, réfrigérateurs, autres gros appareils ménagers yc réparations        | 65                      | 39                     |
| 04 | 3 | 00 |   | Appareils de chauffage et de cuisine, réfrigérateurs, machines à laver et autres           | 65                      | 39                     |
| 04 | 3 | 00 | 0 | Appareils de chauffage et de cuisine, réfrigérateurs, machines à laver et autres           | 65                      | 39                     |
| 04 | 4 |    |   | Verrerie, vaisselle et ustensiles de ménage  | 24                      | 19                     |
| 04 | 4 | 00 |   | Verrerie, vaisselle et ustensiles de ménage  | 24                      | 19                     |
| 04 | 4 | 00 | 1 | Vaisselle  | 17                      | 8                      |
| 04 | 4 | 00 | 2 | Autres ustensiles de cuisine   | 6                       | 9                      |
| 04 | 4 | 00 | 3 | Autres ustensiles de ménage  | 1                       | 2                      |
| 04 | 5 |    |   | Outillage pour la maison et le jardin  | 18                      | 27                     |
| 04 | 5 | 00 |   | Outillage pour la maison et le jardin  | 18                      | 27                     |
| 04 | 5 | 00 | 0 | Outillage pour la maison et le jardin  | 18                      | 27                     |
| 04 | 6 |    |   | Biens et services pour l'entretien courant de l'habitation                                 | 362                     | 462                    |
| 04 | 6 | 01 |   | Articles de ménage non durables  | 209                     | 256                    |
| 04 | 6 | 01 | 0 | Articles de ménage non durables  | 209                     | 256                    |
| 04 | 6 | 02 |   | Services domestiques   | 17                      | 54                     |
| 04 | 6 | 02 | 0 | Services domestiques   | 17                      | 54                     |
| 04 | 6 | 03 |   | Services pour l'habitation à l'exclusion des services domestiques                          | 136                     | 152                    |
| 04 | 6 | 03 | 0 | Services pour l'habitation à l'exclusion des services domestiques                          | 136                     | 152                    |
| 05 |   |    |   | Santé  | 464                     | 204                    |
| 05 | 1 |    |   | Médicaments et autres produits pharmaceutiques, appareils et matériel thérapeutique        | 360                     | 162                    |
| 05 | 1 | 01 |   | Médicaments  | 343                     | 157                    |
| 05 | 1 | 01 | 1 | Médicaments modernes   | 326                     | 152                    |
| 05 | 1 | 01 | 2 | Médicaments traditionnels  | 17                      | 5                      |

**Tableau 127 : Pondérations des indices des prix d'Abidjan et de Bamako (suite 3)**

| F  | G | SG | P | libellé  | pondérations<br>Abidjan | pondérations<br>Bamako |
|----|---|----|---|--|-------------------------|------------------------|
| 05 | 1 | 02 |   | Autres produits pharmaceutiques  | 9                       | 4                      |
| 05 | 1 | 02 | 0 | Autres produits pharmaceutiques  | 9                       | 4                      |
| 05 | 1 | 03 |   | Appareils et matériel thérapeutiques   | 8                       | 1                      |
| 05 | 1 | 03 | 0 | Appareils et matériel thérapeutiques   | 8                       | 1                      |
| 05 | 2 |    |   | Services médicaux et paramédicaux extra-hospitaliers                             | 64                      | 26                     |
| 05 | 2 | 01 |   | Services des médecins  | 39                      | 13                     |
| 05 | 2 | 01 | 0 | Services des médecins  | 39                      | 13                     |
| 05 | 2 | 02 |   | Services des dentistes   | 1                       | 1                      |
| 05 | 2 | 02 | 0 | Service des dentistes  | 1                       | 1                      |
| 05 | 2 | 03 |   | Analyses médicales   | 7                       | 11                     |
| 05 | 2 | 03 | 0 | Analyses médicales   | 7                       | 11                     |
| 05 | 2 | 04 |   | Services des auxiliaires médicaux  | 17                      | 1                      |
| 05 | 2 | 04 | 0 | Services des auxiliaires médicaux  | 17                      | 1                      |
| 05 | 3 |    |   | Services des hôpitaux  | 40                      | 16                     |
| 05 | 3 | 00 |   | Services des hôpitaux  | 40                      | 16                     |
| 05 | 3 | 00 | 0 | Services des hôpitaux  | 40                      | 16                     |
| 06 |   |    |   | Transports   | 959                     | 1 091                  |
| 06 | 1 |    |   | Achats de véhicules  | 28                      | 149                    |
| 06 | 1 | 01 |   | Automobiles  | 22                      | 105                    |
| 06 | 1 | 01 | 0 | Automobiles  | 22                      | 105                    |
| 06 | 1 | 02 |   | Cycles et motocycles   | 6                       | 44                     |
| 06 | 1 | 02 | 0 | Cycles et motocycles   | 6                       | 44                     |
| 06 | 2 |    |   | Utilisation des véhicules personnels   | 221                     | 535                    |
| 06 | 2 | 01 |   | Pièces détachées et accessoires  | 26                      | 59                     |
| 06 | 2 | 01 | 0 | Pièces détachées et accessoires  | 26                      | 59                     |
| 06 | 2 | 02 |   | Carburants et lubrifiants  | 142                     | 393                    |
| 06 | 2 | 02 | 0 | Carburants et lubrifiants  | 142                     | 393                    |
| 06 | 2 | 03 |   | Entretien et réparations   | 50                      | 76                     |
| 06 | 2 | 03 | 0 | Entretien et réparations   | 50                      | 76                     |
| 06 | 2 | 04 |   | Autres services relatifs aux véhicules personnels                                | 3                       | 7                      |
| 06 | 2 | 04 | 0 | Autres services relatifs aux véhicules personnels                                | 3                       | 7                      |
| 06 | 3 |    |   | Services de transport  | 710                     | 407                    |
| 06 | 3 | 01 |   | Transports locaux  | 581                     | 250                    |
| 06 | 3 | 01 | 0 | Transports locaux  | 581                     | 250                    |
| 06 | 3 | 02 |   | Transports de longue distance  | 129                     | 157                    |
| 06 | 3 | 02 | 0 | Transports de longue distance  | 129                     | 157                    |
| 07 |   |    |   | Loisirs, spectacles et culture   | 418                     | 386                    |
| 07 | 1 |    |   | Appareils et accessoires, y compris réparations                                  | 120                     | 100                    |
| 07 | 1 | 01 |   | Appareils de réception, d'enregistrement, de reproduction du son et de l'image   | 78                      | 78                     |
| 07 | 1 | 01 | 0 | Appareils de réception, d'enregistrement et de reproduction du son et de l'image | 78                      | 78                     |
| 07 | 1 | 02 |   | Equipement photographique et cinématographique, instruments d'optique            | 2                       | 2                      |
| 07 | 1 | 02 | 0 | Equipement photographique et cinématographique, instruments d'optique            | 2                       | 2                      |
| 07 | 1 | 05 |   | Jeux et jouets, articles de sports, camping et plein air                         | 6                       | 5                      |
| 07 | 1 | 05 | 0 | Jeux et jouets, articles de sport, camping et plein air                          | 6                       | 5                      |

**Tableau 127 : Pondérations des indices des prix d'Abidjan et de Bamako (suite 4)**

| F  | G | SG | P | libellé  | pondérations<br>Abidjan | pondérations<br>Bamako |
|----|---|----|---|--|-------------------------|------------------------|
| 07 | 1 | 06 |   | Supports d'enregistrement pour l'image et le son | 34                      | 15                     |
| 07 | 1 | 06 | 0 | Supports d'enregistrement pour l'image et le son | 34                      | 15                     |
| 07 | 2 |    |   | Services récréatifs et culturels                 | 256                     | 249                    |
| 07 | 2 | 01 |   | Services récréatifs et culturels collectifs      | 40                      | 45                     |
| 07 | 2 | 01 | 1 | Cinéma, théâtre et concerts                      | 23                      | 37                     |
| 07 | 2 | 01 | 2 | Manifestations sportives                         | 17                      | 8                      |
| 07 | 2 | 02 |   | Autres services récréatifs et culturels          | 216                     | 204                    |
| 07 | 2 | 02 | 0 | Autres services récréatifs et culturels          | 216                     | 204                    |
| 07 | 3 |    |   | Presse, librairie et papeterie                   | 42                      | 37                     |
| 07 | 3 | 01 |   | Livres   | 4                       | 2                      |
| 07 | 3 | 01 | 0 | Livres   | 4                       | 2                      |
| 07 | 3 | 02 |   | Presse et imprimés divers                        | 36                      | 33                     |
| 07 | 3 | 02 | 0 | Presse et imprimés divers                        | 36                      | 33                     |
| 07 | 3 | 03 |   | Articles de papeterie et de dessin               | 2                       | 2                      |
| 07 | 3 | 03 | 0 | Articles de papeterie et de dessin               | 2                       | 2                      |
| 08 |   |    |   | Enseignement                                     | 295                     | 165                    |
| 08 | 1 |    |   | Services d'enseignement                          | 176                     | 130                    |
| 08 | 1 | 00 |   | Services d'enseignement                          | 176                     | 130                    |
| 08 | 1 | 00 | 0 | Services d'enseignement                          | 176                     | 130                    |
| 08 | 2 |    |   | Fournitures scolaires                            | 119                     | 35                     |
| 08 | 2 | 00 |   | Fournitures scolaires                            | 119                     | 35                     |
| 08 | 2 | 00 | 0 | Fournitures scolaires                            | 119                     | 35                     |
| 09 |   |    |   | Hôtels, cafés, restaurants                       | 1 231                   | 200                    |
| 09 | 1 |    |   | Restaurants et débits de boissons                | 1 221                   | 199                    |
| 09 | 1 | 00 |   | Restaurants et débits de boissons                | 1 221                   | 199                    |
| 09 | 1 | 00 | 0 | Restaurants et débits de boissons                | 1 221                   | 199                    |
| 09 | 2 |    |   | Services d'hébergement                           | 10                      | 1                      |
| 09 | 2 | 00 |   | Services d'hébergement                           | 10                      | 1                      |
| 09 | 2 | 00 | 0 | Services d'hébergement                           | 10                      | 1                      |
| 10 |   |    |   | Autres biens et services                         | 709                     | 553                    |
| 10 | 1 |    |   | Soins personnels                                 | 408                     | 358                    |
| 10 | 1 | 01 |   | Salons de coiffure et esthétique corporelle      | 156                     | 117                    |
| 10 | 1 | 01 | 0 | Salons de coiffure et esthétique corporelle      | 156                     | 117                    |
| 10 | 1 | 03 |   | Articles pour les soins personnels               | 252                     | 241                    |
| 10 | 1 | 03 | 0 | Articles our les soins personnels                | 252                     | 241                    |
| 10 | 2 |    |   | Effets personnels n.d.a.                         | 94                      | 65                     |
| 10 | 2 | 01 |   | Bijouterie et horlogerie                         | 68                      | 53                     |
| 10 | 2 | 01 | 0 | Bijouterie et horlogerie                         | 68                      | 53                     |
| 10 | 2 | 02 |   | Autres effets personnels                         | 26                      | 12                     |
| 10 | 2 | 02 | 0 | Autres effets personnels                         | 26                      | 12                     |
| 10 | 3 |    |   | communications                                   | 181                     | 97                     |
| 10 | 3 | 01 |   | Services postaux                                 | 3                       | 1                      |
| 10 | 3 | 01 | 0 | Services postaux                                 | 3                       | 1                      |
| 10 | 3 | 02 |   | Téléphone et télégraphe                          | 178                     | 96                     |
| 10 | 3 | 02 | 0 | Téléphone et télégraphe                          | 178                     | 96                     |
| 10 | 6 |    |   | Autres services n.d.a.                           | 26                      | 33                     |
| 10 | 6 | 00 |   | Autres services n.d.a.                           | 26                      | 33                     |
| 10 | 6 | 00 | 0 | Autres services n.d.a.                           | 26                      | 33                     |
| .. | . | .. | . | <b>INDICE GENERAL</b>                            | <b>10 000</b>           | <b>10 000</b>          |

**Tableau 128 : Pondérations de l'indice des prix de Libreville**

| F  | G | libellé                     | pondérations |
|----|---|-----------------------------|--------------|
| 01 |   | Alimentation                | 5 470        |
| 01 | 1 | Produits à base de céréales | 380          |
| 01 | 2 | Tubercules                  | 1 080        |
| 01 | 3 | Fruits et légumes           | 180          |
| 01 | 4 | Epicerie                    | 750          |
| 01 | 5 | Viandes et poissons         | 1 840        |
| 01 | 6 | Restaurant                  | 50           |
| 01 | 7 | Boissons et tabac           | 1 190        |
| 02 |   | Habillement                 | 1 750        |
| 03 |   | Habitation                  | 1 300        |
| 03 | 1 | Logement                    | 230          |
| 03 | 2 | Energie et entretien        | 140          |
| 03 | 3 | Equipement                  | 930          |
| 04 |   | Hygiène                     | 190          |
| 05 |   | Transports                  | 630          |
| 06 |   | Loisirs et divers           | 660          |
|    |   | <b>INDICE GENERAL</b>       | 10 000       |

**Tableau 129 : Pondérations de l'indice des prix de Conakry**

| F  | G  | SG | libellé                     | pondérations |
|----|----|----|-----------------------------|--------------|
| 01 |    |    | Alimentation                | 4 186        |
| 01 | 1  |    | Céréales - Farines          | 1 292        |
| 01 | 2  |    | Condiments                  | 585          |
| 01 | 3  |    | Huiles - Matières grasses   | 473          |
| 01 | 4  |    | Tubercules                  | 56           |
| 01 | 5  |    | Légumes                     | 323          |
| 01 | 6  |    | Fruits                      | 16           |
| 01 | 7  |    | Epicerie                    | 158          |
| 01 | 8  |    | Produits laitiers           | 100          |
| 01 | 9  |    | Restaurants - Boissons      | 158          |
| 01 | 10 |    | Viande                      | 316          |
| 01 | 11 |    | Poisson                     | 709          |
| 02 |    |    | Logement                    | 2 255        |
| 02 | 1  |    | Equipement                  | 1 511        |
| 02 | 1  | 01 | Loyer                       | 279          |
| 02 | 1  | 02 | Construction                | 875          |
| 02 | 1  | 03 | Mobilier                    | 183          |
| 02 | 1  | 04 | Ustensiles ménagers         | 119          |
| 02 | 1  | 05 | Equipement électrique       | 55           |
| 02 | 2  |    | Fonctionnement              | 744          |
| 02 | 2  | 01 | Electricité                 | 272          |
| 02 | 2  | 02 | Eau                         | 41           |
| 02 | 2  | 03 | Energie domestique          | 431          |
| 03 |    |    | Habillement                 | 703          |
| 04 |    |    | Transport                   | 1 202        |
| 05 |    |    | Santé - Hygiène             | 935          |
| 05 | 1  |    | Santé                       | 577          |
| 05 | 2  |    | Hygiène                     | 358          |
| 06 |    |    | Dépenses sociales - Loisirs | 719          |
| 06 | 1  |    | Loisirs                     | 564          |
| 06 | 2  |    | Education                   | 72           |
| 06 | 3  |    | Divers                      | 83           |
|    |    |    | <b>INDICE GENERAL</b>       | 10 000       |

**Tableau 130 : Pondérations de l'indice de Malabo**

| F  | G | libellé  | pondérations |
|----|---|--|--------------|
| 01 |   | Alimentation   | 6 255        |
| 01 | 1 | Céréales   | 834          |
| 01 | 2 | Légumes  | 602          |
| 01 | 3 | Fruits   | 476          |
| 01 | 4 | Viandes et poissons                                      | 2 858        |
| 01 | 5 | Aliments manufacturés                                    | 1 083        |
| 01 | 6 | Boissons et tabac  | 403          |
| 02 |   | Autres produits manufacturés, énergie et services divers | 3 745        |
| 02 | 1 | Hygiène  | 139          |
| 02 | 2 | Médicaments  | 142          |
| 02 | 3 | Articles d'habillement                                   | 1 904        |
| 02 | 4 | Meubles  | 314          |
| 02 | 5 | Equipement divers  | 332          |
| 02 | 6 | Energie  | 337          |
| 02 | 7 | Services   | 578          |
|    |   | <b>INDICE GENERAL</b>                                    | 10 000       |

**Tableau 131 : Pondérations de l'indice des prix de Nouakchott**

| F  | G | libellé                         | pondérations |
|----|---|---------------------------------|--------------|
| 01 |   | Alimentation - Boissons - Tabac | 5 200        |
| 01 | 1 | Céréales                        | 900          |
| 01 | 2 | Légumes                         | 330          |
| 01 | 3 | Fruits                          | 60           |
| 01 | 4 | Viande, poisson                 | 1 380        |
| 01 | 5 | Condiments                      | 380          |
| 01 | 6 | Lait, matières grasses          | 1 100        |
| 01 | 7 | Sucre - Boissons - Excitants    | 1 050        |
| 02 |   | Habillement                     | 1 460        |
| 02 | 1 | Tissu                           | 1 060        |
| 02 | 2 | Chaussures                      | 400          |
| 03 |   | Habitation                      | 2 530        |
| 03 | 1 | Matériaux de construction       | 1 480        |
| 03 | 2 | Appareils ménagers              | 141          |
| 03 | 3 | Entretien                       | 130          |
| 03 | 4 | Equipement - Ménage             | 219          |
| 03 | 5 | Combustible - Eau - Electricité | 560          |
| 04 |   | Divers                          | 810          |
| 04 | 1 | Santé, hygiène                  | 230          |
| 04 | 2 | Domesticité                     | 300          |
| 04 | 3 | Communications                  | 198          |
| 04 | 4 | Loisirs, instruction            | 82           |
|    |   | <b>INDICE GENERAL</b>           | 10 000       |

**Tableau 132 : Pondérations des indices des prix de Niamey et de Dakar**

| F  | G | SG | P | libellé   | pondérations<br>Niamey | pondérations<br>Dakar |
|----|---|----|---|---|------------------------|-----------------------|
| 01 |   |    |   | Produits alimentaires, boissons et tabac  | 4 513                  | 4 149                 |
| 01 | 1 |    |   | Produits alimentaires   | 4 246                  | 3 804                 |
| 01 | 1 | 01 |   | Pain et céréales  | 2 053                  | 1 206                 |
| 01 | 1 | 01 | 1 | Céréales non transformées   | 1 602                  | 672                   |
| 01 | 1 | 01 | 2 | Farines, semoules et gruaux   | 214                    | 47                    |
| 01 | 1 | 01 | 3 | Pâtes alimentaires  | 58                     | 10                    |
| 01 | 1 | 01 | 4 | Pains   | 80                     | 449                   |
| 01 | 1 | 01 | 5 | Pâtisseries, gâteaux, biscuits  | 99                     | 28                    |
| 01 | 1 | 02 |   | Viande  | 630                    | 390                   |
| 01 | 1 | 02 | 1 | Boeuf   | 306                    | 233                   |
| 01 | 1 | 02 | 2 | Mouton - Chèvre   | 147                    | 59                    |
| 01 | 1 | 02 | 3 | Porc  | 1                      | 6                     |
| 01 | 1 | 02 | 4 | Volaille  | 92                     | 42                    |
| 01 | 1 | 02 | 5 | Charcuterie   | 1                      | 3                     |
| 01 | 1 | 02 | 6 | Conserves, autres viandes et préparations à base de viande                          | 83                     | 47                    |
| 01 | 1 | 03 |   | Poisson   | 108                    | 446                   |
| 01 | 1 | 03 | 1 | Poissons et autres produits frais de la pêche                                       | 73                     | 365                   |
| 01 | 1 | 03 | 2 | Poissons et autres produit de la pêche séchés ou fumés, conserves de poissons       | 35                     | 81                    |
| 01 | 1 | 04 |   | Lait, fromage et oeufs  | 144                    | 221                   |
| 01 | 1 | 04 | 1 | Lait  | 126                    | 193                   |
| 01 | 1 | 04 | 2 | Produits laitiers   | 7                      | 9                     |
| 01 | 1 | 04 | 3 | Oeufs   | 11                     | 19                    |
| 01 | 1 | 05 |   | Huiles et graisses  | 250                    | 455                   |
| 01 | 1 | 05 | 1 | Beurre, margarine   | 5                      | 62                    |
| 01 | 1 | 05 | 2 | Huiles  | 222                    | 368                   |
| 01 | 1 | 05 | 3 | Autres matières grasses   | 23                     | 25                    |
| 01 | 1 | 06 |   | Fruits  | 77                     | 80                    |
| 01 | 1 | 06 | 0 | Fruits  | 77                     | 80                    |
| 01 | 1 | 07 |   | Légumes autres que pommes de terre et tubercules                                    | 296                    | 328                   |
| 01 | 1 | 07 | 1 | Légumes frais   | 225                    | 289                   |
| 01 | 1 | 07 | 2 | Légumes secs  | 65                     | 12                    |
| 01 | 1 | 07 | 3 | Arachides   | 6                      | 27                    |
| 01 | 1 | 08 |   | Pommes de terre, manioc et autres tubercules et bananes plantain                    | 115                    | 80                    |
| 01 | 1 | 08 | 1 | Pommes de terre, manioc, autres tubercules et bananes plantain                      | 76                     | 78                    |
| 01 | 1 | 08 | 2 | Préparations à base de pommes de terre, manioc, autres tubercules, bananes plantain | 39                     | 2                     |
| 01 | 1 | 09 |   | Sucre   | 70                     | 259                   |
| 01 | 1 | 09 | 0 | Sucre   | 70                     | 259                   |
| 01 | 1 | 10 |   | Confiture, miel, chocolat et confiserie   | 11                     | 29                    |
| 01 | 1 | 10 | 0 | Confiture, miel, chocolat et confiserie   | 11                     | 29                    |
| 01 | 1 | 11 |   | Sel, épices, sauces et produits alimentaires n.d.a                                  | 492                    | 310                   |
| 01 | 1 | 11 | 0 | Sel, épices, sauces et produits alimentaires n.d.a                                  | 492                    | 310                   |
| 01 | 2 |    |   | Boissons  | 114                    | 244                   |
| 01 | 2 | 01 |   | Café, thé, cacao et autres végétaux pour tisanes                                    | 56                     | 161                   |
| 01 | 2 | 01 | 0 | Café, thé, cacao et autres végétaux pour tisanes                                    | 56                     | 161                   |

**Tableau 132 : Pondérations des indices des prix de Niamey et de Dakar (suite 1)**

| F  | G | SG | P | libellé  | pondérations<br>Niamey | pondérations<br>Dakar |
|----|---|----|---|--|------------------------|-----------------------|
| 01 | 2 | 02 |   | Autres boissons non alcoolisées                                    | 53                     | 67                    |
| 01 | 2 | 02 | 1 | Fabrication artisanale   | 21                     | 12                    |
| 01 | 2 | 02 | 2 | Fabrication industrielle   | 32                     | 55                    |
| 01 | 2 | 03 |   | Boissons alcoolisées   | 5                      | 16                    |
| 01 | 2 | 03 | 1 | Fabrication artisanale   | 1                      | 1                     |
| 01 | 2 | 03 | 2 | Fabrication industrielle   | 4                      | 15                    |
| 01 | 3 |    |   | Tabac  | 153                    | 101                   |
| 01 | 3 | 00 |   | Tabac  | 153                    | 101                   |
| 01 | 3 | 00 | 1 | Cigarettes locales   | 4                      | 35                    |
| 01 | 3 | 00 | 2 | Cigarettes importées   | 97                     | 49                    |
| 01 | 3 | 00 | 3 | Autres excitants   | 52                     | 17                    |
| 02 |   |    |   | Articles d'habillement et articles chaussants                      | 582                    | 1 084                 |
| 02 | 1 |    |   | Articles d'habillement   | 503                    | 916                   |
| 02 | 1 | 01 |   | Tissus d'habillement   | 130                    | 335                   |
| 02 | 1 | 01 | 0 | Tissus d'habillement   | 130                    | 335                   |
| 02 | 1 | 02 |   | Vêtements  | 281                    | 425                   |
| 02 | 1 | 02 | 1 | Vêtements de dessus hommes   | 92                     | 214                   |
| 02 | 1 | 02 | 2 | Sous-vêtements hommes  | 3                      | 11                    |
| 02 | 1 | 02 | 3 | Vêtements de dessus femmes   | 126                    | 112                   |
| 02 | 1 | 02 | 4 | Sous-vêtements femmes  | 4                      | 19                    |
| 02 | 1 | 02 | 5 | Vêtements enfants  | 56                     | 69                    |
| 02 | 1 | 03 |   | Autres articles vestimentaires et accessoires du vêtement          | 9                      | 19                    |
| 02 | 1 | 03 | 0 | Autres articles vestimentaires et accessoires du vêtement          | 9                      | 19                    |
| 02 | 1 | 04 |   | Réparation et location du vêtements                                | 83                     | 137                   |
| 02 | 1 | 04 | 1 | Confection et réparations vêtements hommes                         | 43                     | 41                    |
| 02 | 1 | 04 | 2 | Confection et réparations vêtements femmes                         | 40                     | 96                    |
| 02 | 2 |    |   | Articles chaussants  | 79                     | 168                   |
| 02 | 2 | 01 |   | Chaussures et autres articles chaussants                           | 77                     | 164                   |
| 02 | 2 | 01 | 1 | Chaussures hommes  | 35                     | 61                    |
| 02 | 2 | 01 | 2 | Chaussures femmes  | 27                     | 78                    |
| 02 | 2 | 01 | 3 | Chaussures enfants   | 15                     | 25                    |
| 02 | 2 | 02 |   | Réparation de chaussures   | 2                      | 4                     |
| 02 | 2 | 02 | 0 | Réparation de chaussures   | 2                      | 4                     |
| 03 |   |    |   | Logement, eau, électricité, gaz et autres combustibles             | 1 389                  | 1 688                 |
| 03 | 1 |    |   | Loyers bruts   | 500                    | 662                   |
| 03 | 1 | 00 |   | Loyers bruts   | 500                    | 662                   |
| 03 | 1 | 00 | 0 | Loyers bruts   | 500                    | 662                   |
| 03 | 2 |    |   | Entretien et réparations courantes du logement                     | 169                    | 333                   |
| 03 | 2 | 01 |   | Produits pour l'entretien et les réparations courantes du logement | 127                    | 159                   |
| 03 | 2 | 01 | 0 | Produits pour l'entretien et les réparations courantes du logement | 127                    | 159                   |
| 03 | 2 | 02 |   | Services d'entretiens et de réparations courantes du logement      | 42                     | 174                   |
| 03 | 2 | 02 | 0 | Services d'entretien et de réparations courantes du logement       | 42                     | 174                   |
| 03 | 3 |    |   | Autres services relatifs aux logements                             | 238                    | 193                   |
| 03 | 3 | 03 |   | Distribution d'eau   | 238                    | 193                   |
| 03 | 3 | 03 | 0 | Distribution d'eau   | 238                    | 193                   |



**Tableau 132 : Pondérations des indices des prix de Niamey et de Dakar (suite 2)**

| F  | G | SG | P | libellé  | pondérations<br>Niamey | pondérations<br>Dakar |
|----|---|----|---|--|------------------------|-----------------------|
| 03 | 4 |    |   | Electricité, gaz et autres combustibles  | 482                    | 500                   |
| 03 | 4 | 01 |   | Electricité  | 219                    | 276                   |
| 03 | 4 | 01 | 0 | Electricité  | 219                    | 276                   |
| 03 | 4 | 02 |   | Gaz  | 13                     | 118                   |
| 03 | 4 | 02 | 0 | Gaz  | 13                     | 118                   |
| 03 | 4 | 03 |   | Combustibles liquides  | 29                     | 3                     |
| 03 | 4 | 03 | 0 | Combustibles liquides  | 29                     | 3                     |
| 03 | 4 | 04 |   | Autres combustibles  | 221                    | 103                   |
| 03 | 4 | 04 | 0 | Autres combustibles  | 221                    | 103                   |
| 04 |   |    |   | Ameublement, équipement ménager et entretien courant de la maison                          | 767                    | 718                   |
| 04 | 1 |    |   | Meubles, articles d'ameublement et de décoration, tapis, autres revêtements et réparations | 133                    | 115                   |
| 04 | 1 | 00 |   | Meubles, articles d'ameublement et de décoration, tapis et autres revêtements              | 133                    | 115                   |
| 04 | 1 | 00 | 0 | Meubles, articles d'ameublement et de décoration, tapis et autres revêtements              | 133                    | 115                   |
| 04 | 2 | 00 |   | Articles de ménage en textiles   | 84                     | 72                    |
| 04 | 2 | 00 |   | Articles de ménage en textiles   | 84                     | 72                    |
| 04 | 2 | 00 | 0 | Articles de ménage en textiles   | 84                     | 72                    |
| 04 | 3 | 00 |   | Appareils de cuisine, réfrigérateurs, autres gros appareils ménagers yc réparations        | 54                     | 44                    |
| 04 | 3 | 00 |   | Appareils de chauffage et de cuisine, réfrigérateurs, machines à laver et autres           | 54                     | 44                    |
| 04 | 3 | 00 | 0 | Appareils de chauffage et de cuisine, réfrigérateurs, machines à laver et autres           | 54                     | 44                    |
| 04 | 4 |    |   | Verrerie, vaisselle et ustensiles de ménage  | 19                     | 21                    |
| 04 | 4 | 00 |   | Verrerie, vaisselle et ustensiles de ménage  | 19                     | 21                    |
| 04 | 4 | 00 | 1 | Vaisselle  | 10                     | 12                    |
| 04 | 4 | 00 | 2 | Autres ustensiles de cuisine   | 8                      | 5                     |
| 04 | 4 | 00 | 3 | Autres ustensiles de ménage  | 1                      | 4                     |
| 04 | 5 |    |   | Outillage pour la maison et le jardin  | 28                     | 12                    |
| 04 | 5 | 00 |   | Outillage pour la maison et le jardin  | 28                     | 12                    |
| 04 | 5 | 00 | 0 | Outillage pour la maison et le jardin  | 28                     | 12                    |
| 04 | 6 |    |   | Biens et services pour l'entretien courant de l'habitation                                 | 449                    | 454                   |
| 04 | 6 | 01 |   | Articles de ménage non durables  | 252                    | 183                   |
| 04 | 6 | 01 | 0 | Articles de ménage non durables  | 252                    | 183                   |
| 04 | 6 | 02 |   | Services domestiques   | 78                     | 197                   |
| 04 | 6 | 02 | 0 | Services domestiques   | 78                     | 197                   |
| 04 | 6 | 03 |   | Services pour l'habitation à l'exclusion des services domestiques                          | 119                    | 74                    |
| 04 | 6 | 03 | 0 | Services pour l'habitation à l'exclusion des services domestiques                          | 119                    | 74                    |
| 05 |   |    |   | Santé  | 165                    | 191                   |
| 05 | 1 |    |   | Médicaments et autres produits pharmaceutiques, appareils et matériel thérapeutique        | 138                    | 98                    |
| 05 | 1 | 01 |   | Médicaments  | 123                    | 89                    |
| 05 | 1 | 01 | 1 | Médicaments modernes   | 117                    | 85                    |
| 05 | 1 | 01 | 2 | Médicaments traditionnels  | 6                      | 4                     |

**Tableau 132 : Pondérations des indices des prix de Niamey et de Dakar (suite 3)**

| F  | G | SG | P | libellé  | pondérations<br>Niamey | pondérations<br>Dakar |
|----|---|----|---|--|------------------------|-----------------------|
| 05 | 1 | 02 |   | Autres produits pharmaceutiques  | 13                     | 3                     |
| 05 | 1 | 02 | 0 | Autres produits pharmaceutiques  | 13                     | 3                     |
| 05 | 1 | 03 |   | Appareils et matériel thérapeutiques   | 2                      | 6                     |
| 05 | 1 | 03 | 0 | Appareils et matériel thérapeutiques   | 2                      | 6                     |
| 05 | 2 |    |   | Services médicaux et paramédicaux extra-hospitaliers                             | 15                     | 41                    |
| 05 | 2 | 01 |   | Services des médecins  | 6                      | 26                    |
| 05 | 2 | 01 | 0 | Services des médecins  | 6                      | 26                    |
| 05 | 2 | 02 |   | Services des dentistes   | 1                      | 2                     |
| 05 | 2 | 02 | 0 | Service des dentistes  | 1                      | 2                     |
| 05 | 2 | 03 |   | Analyses médicales   | 6                      | 8                     |
| 05 | 2 | 03 | 0 | Analyses médicales   | 6                      | 8                     |
| 05 | 2 | 04 |   | Services des auxiliaires médicaux  | 2                      | 5                     |
| 05 | 2 | 04 | 0 | Services des auxiliaires médicaux  | 2                      | 5                     |
| 05 | 3 |    |   | Services des hôpitaux  | 12                     | 52                    |
| 05 | 3 | 00 |   | Services des hôpitaux  | 12                     | 52                    |
| 05 | 3 | 00 | 0 | Services des hôpitaux  | 12                     | 52                    |
| 06 |   |    |   | Transports   | 1 205                  | 831                   |
| 06 | 1 |    |   | Achats de véhicules  | 251                    | 115                   |
| 06 | 1 | 01 |   | Automobiles  | 209                    | 111                   |
| 06 | 1 | 01 | 0 | Automobiles  | 209                    | 111                   |
| 06 | 1 | 02 |   | Cycles et motocycles   | 42                     | 4                     |
| 06 | 1 | 02 | 0 | Cycles et motocycles   | 42                     | 4                     |
| 06 | 2 |    |   | Utilisation des véhicules personnels   | 542                    | 227                   |
| 06 | 2 | 01 |   | Pièces détachées et accessoires  | 47                     | 36                    |
| 06 | 2 | 01 | 0 | Pièces détachées et accessoires  | 47                     | 36                    |
| 06 | 2 | 02 |   | Carburants et lubrifiants  | 405                    | 130                   |
| 06 | 2 | 02 | 0 | Carburants et lubrifiants  | 405                    | 130                   |
| 06 | 2 | 03 |   | Entretien et réparations   | 85                     | 48                    |
| 06 | 2 | 03 | 0 | Entretien et réparations   | 85                     | 48                    |
| 06 | 2 | 04 |   | Autres services relatifs aux véhicules personnels                                | 5                      | 13                    |
| 06 | 2 | 04 | 0 | Autres services relatifs aux véhicules personnels                                | 5                      | 13                    |
| 06 | 3 |    |   | Services de transport  | 412                    | 489                   |
| 06 | 3 | 01 |   | Transports locaux  | 236                    | 335                   |
| 06 | 3 | 01 | 0 | Transports locaux  | 236                    | 335                   |
| 06 | 3 | 02 |   | Transports de longue distance  | 176                    | 154                   |
| 06 | 3 | 02 | 0 | Transports de longue distance  | 176                    | 154                   |
| 07 |   |    |   | Loisirs, spectacles et culture   | 218                    | 275                   |
| 07 | 1 |    |   | Appareils et accessoires, y compris réparations                                  | 103                    | 90                    |
| 07 | 1 | 01 |   | Appareils de réception, d'enregistrement, de reproduction du son et de l'image   | 89                     | 75                    |
| 07 | 1 | 01 | 0 | Appareils de réception, d'enregistrement et de reproduction du son et de l'image | 89                     | 75                    |
| 07 | 1 | 02 |   | Equipement photographique et cinématographique, instruments d'optique            | 1                      | 1                     |
| 07 | 1 | 02 | 0 | Equipement photographique et cinématographique, instruments d'optique            | 1                      | 1                     |
| 07 | 1 | 05 |   | Jeux et jouets, articles de sports, camping et plein air                         | 3                      | 2                     |
| 07 | 1 | 05 | 0 | Jeux et jouets, articles de sport, camping et plein air                          | 3                      | 2                     |

Tableau 132 : Pondérations des indices des prix de Niamey et de Dakar (suite 4)

| F  | G | SG | P | libellé  | pondérations<br>Niamey | pondérations<br>Dakar |
|----|---|----|---|--|------------------------|-----------------------|
| 07 | 1 | 06 |   | Supports d'enregistrement pour l'image et le son | 10                     | 12                    |
| 07 | 1 | 06 | 0 | Supports d'enregistrement pour l'image et le son | 10                     | 12                    |
| 07 | 2 |    |   | Services récréatifs et culturels                 | 91                     | 156                   |
| 07 | 2 | 01 |   | Services récréatifs et culturels collectifs      | 33                     | 51                    |
| 07 | 2 | 01 | 1 | Cinéma, théâtre et concerts                      | 27                     | 40                    |
| 07 | 2 | 01 | 2 | Manifestations sportives                         | 6                      | 11                    |
| 07 | 2 | 02 |   | Autres services récréatifs et culturels          | 58                     | 105                   |
| 07 | 2 | 02 | 0 | Autres services récréatifs et culturels          | 58                     | 105                   |
| 07 | 3 |    |   | Presse, librairie et papeterie                   | 24                     | 29                    |
| 07 | 3 | 01 |   | Livres   | 1                      | 9                     |
| 07 | 3 | 01 | 0 | Livres   | 1                      | 9                     |
| 07 | 3 | 02 |   | Presse et imprimés divers                        | 22                     | 17                    |
| 07 | 3 | 02 | 0 | Presse et imprimés divers                        | 22                     | 17                    |
| 07 | 3 | 03 |   | Articles de papeterie et de dessin               | 1                      | 3                     |
| 07 | 3 | 03 | 0 | Articles de papeterie et de dessin               | 1                      | 3                     |
| 08 |   |    |   | Enseignement                                     | 155                    | 165                   |
| 08 | 1 |    |   | Services d'enseignement                          | 109                    | 136                   |
| 08 | 1 | 00 |   | Services d'enseignement                          | 109                    | 136                   |
| 08 | 1 | 00 | 0 | Services d'enseignement                          | 109                    | 136                   |
| 08 | 2 |    |   | Fournitures scolaires                            | 46                     | 29                    |
| 08 | 2 | 00 |   | Fournitures scolaires                            | 46                     | 29                    |
| 08 | 2 | 00 | 0 | Fournitures scolaires                            | 46                     | 29                    |
| 09 |   |    |   | Hôtels, cafés, restaurants                       | 475                    | 263                   |
| 09 | 1 |    |   | Restaurants et débits de boissons                | 474                    | 254                   |
| 09 | 1 | 00 |   | Restaurants et débits de boissons                | 474                    | 254                   |
| 09 | 1 | 00 | 0 | Restaurants et débits de boissons                | 474                    | 254                   |
| 09 | 2 |    |   | Services d'hébergement                           | 1                      | 9                     |
| 09 | 2 | 00 |   | Services d'hébergement                           | 1                      | 9                     |
| 09 | 2 | 00 | 0 | Services d'hébergement                           | 1                      | 9                     |
| 10 |   |    |   | Autres biens et services                         | 531                    | 636                   |
| 10 | 1 |    |   | Soins personnels                                 | 338                    | 285                   |
| 10 | 1 | 01 |   | Salons de coiffure et esthétique corporelle      | 122                    | 58                    |
| 10 | 1 | 01 | 0 | Salons de coiffure et esthétique corporelle      | 122                    | 58                    |
| 10 | 1 | 03 |   | Articles pour les soins personnels               | 216                    | 227                   |
| 10 | 1 | 03 | 0 | Articles our les soins personnels                | 216                    | 227                   |
| 10 | 2 |    |   | Effets personnels n.d.a.                         | 57                     | 121                   |
| 10 | 2 | 01 |   | Bijouterie et horlogerie                         | 49                     | 98                    |
| 10 | 2 | 01 | 0 | Bijouterie et horlogerie                         | 49                     | 98                    |
| 10 | 2 | 02 |   | Autres effets personnels                         | 8                      | 23                    |
| 10 | 2 | 02 | 0 | Autres effets personnels                         | 8                      | 23                    |
| 10 | 3 |    |   | communications                                   | 91                     | 205                   |
| 10 | 3 | 01 |   | Services postaux                                 | 3                      | 5                     |
| 10 | 3 | 01 | 0 | Services postaux                                 | 3                      | 5                     |
| 10 | 3 | 02 |   | Téléphone et télégraphe                          | 88                     | 200                   |
| 10 | 3 | 02 | 0 | Téléphone et télégraphe                          | 88                     | 200                   |
| 10 | 6 |    |   | Autres services n.d.a.                           | 45                     | 25                    |
| 10 | 6 | 00 |   | Autres services n.d.a.                           | 45                     | 25                    |
| 10 | 6 | 00 | 0 | Autres services n.d.a.                           | 45                     | 25                    |
| .. | . | .. | . | <b>INDICE GENERAL</b>                            | <b>10 000</b>          | <b>10 000</b>         |

**Tableau 133 : Pondérations de l'indice des prix de N'Djamena**

| F  | G | SG | libellé                         | pondérations  |
|----|---|----|---------------------------------|---------------|
| 01 |   |    | Produits alimentaires           | 5 902         |
| 01 | 1 |    | Céréales                        | 1 682         |
| 01 | 2 |    | Tubercules, légumes et fruits   | 602           |
| 01 | 2 | 1  | Tubercules                      | 78            |
| 01 | 2 | 2  | Légumes                         | 470           |
| 01 | 2 | 3  | Fruits                          | 54            |
| 01 | 3 |    | Épicerie                        | 593           |
| 01 | 4 |    | Oléagineux, lait et oeufs       | 647           |
| 01 | 5 |    | Viandes et poissons             | 1 470         |
| 01 | 5 | 1  | Viandes                         | 853           |
| 01 | 5 | 2  | Poissons                        | 617           |
| 01 | 6 |    | Boissons                        | 909           |
| 02 |   |    | Biens non alimentaires          | 3 026         |
| 02 | 1 |    | Habillement                     | 959           |
| 02 | 2 |    | Équipement des ménages          | 277           |
| 02 | 3 |    | Hygiène et soins                | 401           |
| 02 | 4 |    | Énergie et éclairage            | 437           |
| 02 | 5 |    | Matériaux de construction       | 403           |
| 02 | 6 |    | Moyens de transport             | 491           |
| 02 | 7 |    | Tabac, allumettes et cigarettes | 59            |
| 03 |   |    | Services                        | 1 072         |
| 03 | 1 |    | Services relatifs au logement   | 770           |
| 03 | 2 |    | Services personnels             | 93            |
| 03 | 3 |    | Autres services                 | 209           |
|    |   |    | <b>INDICE GENERAL</b>           | <b>10 000</b> |

**Tableau 134 : Pondérations de l'indice des prix de Lomé**

| F  | G | SG | P | libellé   | pondérations |
|----|---|----|---|---|--------------|
| 01 |   |    |   | Produits alimentaires, boissons et tabac  | 3 796        |
| 01 | 1 |    |   | Produits alimentaires   | 3 605        |
| 01 | 1 | 01 |   | Pain et céréales  | 1 194        |
| 01 | 1 | 01 | 1 | Céréales non transformées   | 799          |
| 01 | 1 | 01 | 2 | Farines, semoules et gruaux   | 182          |
| 01 | 1 | 01 | 3 | Pâtes alimentaires  | 54           |
| 01 | 1 | 01 | 4 | Pains   | 133          |
| 01 | 1 | 01 | 5 | Pâtisseries, gâteaux, biscuits  | 26           |
| 01 | 1 | 02 |   | Viande  | 310          |
| 01 | 1 | 02 | 1 | Boeuf   | 170          |
| 01 | 1 | 02 | 2 | Mouton - Chèvre   | 21           |
| 01 | 1 | 02 | 3 | Porc  | 5            |
| 01 | 1 | 02 | 4 | Volaille  | 89           |
| 01 | 1 | 02 | 5 | Charcuterie   | 2            |
| 01 | 1 | 02 | 6 | Conserves, autres viandes et préparations à base de viande                          | 23           |
| 01 | 1 | 03 |   | Poisson   | 618          |
| 01 | 1 | 03 | 1 | Poissons et autres produits frais de la pêche                                       | 123          |
| 01 | 1 | 03 | 2 | Poissons et autres produit de la pêche séchés ou fumés, conserves de poissons       | 495          |
| 01 | 1 | 04 |   | Lait, fromage et oeufs  | 118          |
| 01 | 1 | 04 | 1 | Lait  | 63           |
| 01 | 1 | 04 | 2 | Produits laitiers   | 14           |
| 01 | 1 | 04 | 3 | Oeufs   | 41           |
| 01 | 1 | 05 |   | Huiles et graisses  | 232          |
| 01 | 1 | 05 | 1 | Beurre, margarine   | 7            |
| 01 | 1 | 05 | 2 | Huiles  | 224          |
| 01 | 1 | 05 | 3 | Autres matières grasses   | 1            |
| 01 | 1 | 06 |   | Fruits  | 89           |
| 01 | 1 | 06 | 0 | Fruits  | 89           |
| 01 | 1 | 07 |   | Légumes autres que pommes de terre et tubercules                                    | 457          |
| 01 | 1 | 07 | 1 | Légumes frais   | 348          |
| 01 | 1 | 07 | 2 | Légumes secs  | 89           |
| 01 | 1 | 07 | 3 | Arachides   | 20           |
| 01 | 1 | 08 |   | Pommes de terre, manioc et autres tubercules et bananes plantain                    | 272          |
| 01 | 1 | 08 | 1 | Pommes de terre, manioc, autres tubercules et bananes plantain                      | 141          |
| 01 | 1 | 08 | 2 | Préparations à base de pommes de terre, manioc, autres tubercules, bananes plantain | 131          |
| 01 | 1 | 09 |   | Sucre   | 68           |
| 01 | 1 | 09 | 0 | Sucre   | 68           |
| 01 | 1 | 10 |   | Confiture, miel, chocolat et confiserie   | 14           |
| 01 | 1 | 10 | 0 | Confiture, miel, chocolat et confiserie   | 14           |
| 01 | 1 | 11 |   | Sel, épices, sauces et produits alimentaires n.d.a                                  | 233          |
| 01 | 1 | 11 | 0 | Sel, épices, sauces et produits alimentaires n.d.a                                  | 233          |
| 01 | 2 |    |   | Boissons  | 157          |
| 01 | 2 | 01 |   | Café, thé, cacao et autres végétaux pour tisanes                                    | 26           |
| 01 | 2 | 01 | 0 | Café, thé, cacao et autres végétaux pour tisanes                                    | 26           |

**Tableau 134 : Pondérations de l'indice des prix de Lomé (suite 1)**

| F  | G | SG | P | libellé  | pondérations |
|----|---|----|---|--|--------------|
| 01 | 2 | 02 |   | Autres boissons non alcoolisées                                    | 36           |
| 01 | 2 | 02 | 1 | Fabrication artisanale   | 11           |
| 01 | 2 | 02 | 2 | Fabrication industrielle   | 25           |
| 01 | 2 | 03 |   | Boissons alcoolisées   | 95           |
| 01 | 2 | 03 | 1 | Fabrication artisanale   | 28           |
| 01 | 2 | 03 | 2 | Fabrication industrielle   | 67           |
| 01 | 3 |    |   | Tabac  | 34           |
| 01 | 3 | 00 |   | Tabac  | 34           |
| 01 | 3 | 00 | 1 | Cigarettes locales   | 2            |
| 01 | 3 | 00 | 2 | Cigarettes importées   | 29           |
| 01 | 3 | 00 | 3 | Autres excitants   | 3            |
| 02 |   |    |   | Articles d'habillement et articles chaussants                      | 600          |
| 02 | 1 |    |   | Articles d'habillement   | 510          |
| 02 | 1 | 01 |   | Tissus d'habillement   | 195          |
| 02 | 1 | 01 | 0 | Tissus d'habillement   | 195          |
| 02 | 1 | 02 |   | Vêtements  | 218          |
| 02 | 1 | 02 | 1 | Vêtements de dessus hommes   | 109          |
| 02 | 1 | 02 | 2 | Sous-vêtements hommes  | 11           |
| 02 | 1 | 02 | 3 | Vêtements de dessus femmes   | 40           |
| 02 | 1 | 02 | 4 | Sous-vêtements femmes  | 21           |
| 02 | 1 | 02 | 5 | Vêtements enfants  | 37           |
| 02 | 1 | 03 |   | Autres articles vestimentaires et accessoires du vêtement          | 10           |
| 02 | 1 | 03 | 0 | Autres articles vestimentaires et accessoires du vêtement          | 10           |
| 02 | 1 | 04 |   | Réparation et location du vêtements                                | 87           |
| 02 | 1 | 04 | 1 | Confection et réparations vêtements hommes                         | 46           |
| 02 | 1 | 04 | 2 | Confection et réparations vêtements femmes                         | 41           |
| 02 | 2 |    |   | Articles chaussants  | 90           |
| 02 | 2 | 01 |   | Chaussures et autres articles chaussants                           | 87           |
| 02 | 2 | 01 | 1 | Chaussures hommes  | 35           |
| 02 | 2 | 01 | 2 | Chaussures femmes  | 30           |
| 02 | 2 | 01 | 3 | Chaussures enfants   | 22           |
| 02 | 2 | 02 |   | Réparation de chaussures   | 3            |
| 02 | 2 | 02 | 0 | Réparation de chaussures   | 3            |
| 03 |   |    |   | Logement, eau, électricité, gaz et autres combustibles             | 1 241        |
| 03 | 1 |    |   | Loyers bruts   | 363          |
| 03 | 1 | 00 |   | Loyers bruts   | 363          |
| 03 | 1 | 00 | 0 | Loyers bruts   | 363          |
| 03 | 2 |    |   | Entretien et réparations courantes du logement                     | 134          |
| 03 | 2 | 01 |   | Produits pour l'entretien et les réparations courantes du logement | 110          |
| 03 | 2 | 01 | 0 | Produits pour l'entretien et les réparations courantes du logement | 110          |
| 03 | 2 | 02 |   | Services d'entretiens et de réparations courantes du logement      | 24           |
| 03 | 2 | 02 | 0 | Services d'entretien et de réparations courantes du logement       | 24           |
| 03 | 3 |    |   | Autres services relatifs aux logements                             | 75           |
| 03 | 3 | 03 |   | Distribution d'eau   | 75           |
| 03 | 3 | 03 | 0 | Distribution d'eau   | 75           |

**Tableau 134 : Pondérations de l'indice des prix de Lomé (suite 2)**

| F  | G | SG | P | libellé  | pondérations |
|----|---|----|---|--|--------------|
| 03 | 4 |    |   | Electricité, gaz et autres combustibles  | 669          |
| 03 | 4 | 01 |   | Electricité  | 246          |
| 03 | 4 | 01 | 0 | Electricité  | 246          |
| 03 | 4 | 02 |   | Gaz  | 13           |
| 03 | 4 | 02 | 0 | Gaz  | 13           |
| 03 | 4 | 03 |   | Combustibles liquides  | 66           |
| 03 | 4 | 03 | 0 | Combustibles liquides  | 66           |
| 03 | 4 | 04 |   | Autres combustibles  | 344          |
| 03 | 4 | 04 | 0 | Autres combustibles  | 344          |
| 04 |   |    |   | Ameublement, équipement ménager et entretien courant de la maison                          | 560          |
| 04 | 1 |    |   | Meubles, articles d'ameublement et de décoration, tapis, autres revêtements et réparations | 65           |
| 04 | 1 | 00 |   | Meubles, articles d'ameublement et de décoration, tapis et autres revêtements              | 65           |
| 04 | 1 | 00 | 0 | Meubles, articles d'ameublement et de décoration, tapis et autres revêtements              | 65           |
| 04 | 2 | 00 |   | Articles de ménage en textiles   | 48           |
| 04 | 2 | 00 |   | Articles de ménage en textiles   | 48           |
| 04 | 2 | 00 | 0 | Articles de ménage en textiles   | 48           |
| 04 | 3 | 00 |   | Appareils de cuisine, réfrigérateurs, autres gros appareils ménagers yc réparations        | 55           |
| 04 | 3 | 00 |   | Appareils de chauffage et de cuisine, réfrigérateurs, machines à laver et autres           | 55           |
| 04 | 3 | 00 | 0 | Appareils de chauffage et de cuisine, réfrigérateurs, machines à laver et autres           | 55           |
| 04 | 4 |    |   | Verrerie, vaisselle et ustensiles de ménage  | 25           |
| 04 | 4 | 00 |   | Verrerie, vaisselle et ustensiles de ménage  | 25           |
| 04 | 4 | 00 | 1 | Vaisselle  | 17           |
| 04 | 4 | 00 | 2 | Autres ustensiles de cuisine   | 6            |
| 04 | 4 | 00 | 3 | Autres ustensiles de ménage  | 2            |
| 04 | 5 |    |   | Outillage pour la maison et le jardin  | 33           |
| 04 | 5 | 00 |   | Outillage pour la maison et le jardin  | 33           |
| 04 | 5 | 00 | 0 | Outillage pour la maison et le jardin  | 33           |
| 04 | 6 |    |   | Biens et services pour l'entretien courant de l'habitation                                 | 334          |
| 04 | 6 | 01 |   | Articles de ménage non durables  | 286          |
| 04 | 6 | 01 | 0 | Articles de ménage non durables  | 286          |
| 04 | 6 | 02 |   | Services domestiques   | 7            |
| 04 | 6 | 02 | 0 | Services domestiques   | 7            |
| 04 | 6 | 03 |   | Services pour l'habitation à l'exclusion des services domestiques                          | 41           |
| 04 | 6 | 03 | 0 | Services pour l'habitation à l'exclusion des services domestiques                          | 41           |
| 05 |   |    |   | Santé  | 398          |
| 05 | 1 |    |   | Médicaments et autres produits pharmaceutiques, appareils et matériel thérapeutique        | 294          |
| 05 | 1 | 01 |   | Médicaments  | 283          |
| 05 | 1 | 01 | 1 | Médicaments modernes   | 274          |
| 05 | 1 | 01 | 2 | Médicaments traditionnels  | 9            |

**Tableau 134 : Pondérations de l'indice des prix de Lomé (suite 3)**

| F  | G | SG | P | libellé  | pondérations |
|----|---|----|---|--|--------------|
| 05 | 1 | 02 |   | Autres produits pharmaceutiques  | 6            |
| 05 | 1 | 02 | 0 | Autres produits pharmaceutiques  | 6            |
| 05 | 1 | 03 |   | Appareils et matériel thérapeutiques   | 5            |
| 05 | 1 | 03 | 0 | Appareils et matériel thérapeutiques   | 5            |
| 05 | 2 |    |   | Services médicaux et paramédicaux extra-hospitaliers                             | 81           |
| 05 | 2 | 01 |   | Services des médecins  | 36           |
| 05 | 2 | 01 | 0 | Services des médecins  | 36           |
| 05 | 2 | 02 |   | Services des dentistes   | 1            |
| 05 | 2 | 02 | 0 | Service des dentistes  | 1            |
| 05 | 2 | 03 |   | Analyses médicales   | 24           |
| 05 | 2 | 03 | 0 | Analyses médicales   | 24           |
| 05 | 2 | 04 |   | Services des auxiliaires médicaux  | 20           |
| 05 | 2 | 04 | 0 | Services des auxiliaires médicaux  | 20           |
| 05 | 3 |    |   | Services des hôpitaux  | 23           |
| 05 | 3 | 00 |   | Services des hôpitaux  | 23           |
| 05 | 3 | 00 | 0 | Services des hôpitaux  | 23           |
| 06 |   |    |   | Transports   | 854          |
| 06 | 1 |    |   | Achats de véhicules  | 157          |
| 06 | 1 | 01 |   | Automobiles  | 115          |
| 06 | 1 | 01 | 0 | Automobiles  | 115          |
| 06 | 1 | 02 |   | Cycles et motocycles   | 42           |
| 06 | 1 | 02 | 0 | Cycles et motocycles   | 42           |
| 06 | 2 |    |   | Utilisation des véhicules personnels   | 280          |
| 06 | 2 | 01 |   | Pièces détachées et accessoires  | 43           |
| 06 | 2 | 01 | 0 | Pièces détachées et accessoires  | 43           |
| 06 | 2 | 02 |   | Carburants et lubrifiants  | 185          |
| 06 | 2 | 02 | 0 | Carburants et lubrifiants  | 185          |
| 06 | 2 | 03 |   | Entretien et réparations   | 48           |
| 06 | 2 | 03 | 0 | Entretien et réparations   | 48           |
| 06 | 2 | 04 |   | Autres services relatifs aux véhicules personnels                                | 4            |
| 06 | 2 | 04 | 0 | Autres services relatifs aux véhicules personnels                                | 4            |
| 06 | 3 |    |   | Services de transport  | 417          |
| 06 | 3 | 01 |   | Transports locaux  | 338          |
| 06 | 3 | 01 | 0 | Transports locaux  | 338          |
| 06 | 3 | 02 |   | Transports de longue distance  | 79           |
| 06 | 3 | 02 | 0 | Transports de longue distance  | 79           |
| 07 |   |    |   | Loisirs, spectacles et culture   | 223          |
| 07 | 1 |    |   | Appareils et accessoires, y compris réparations                                  | 99           |
| 07 | 1 | 01 |   | Appareils de réception, d'enregistrement, de reproduction du son et de l'image   | 77           |
| 07 | 1 | 01 | 0 | Appareils de réception, d'enregistrement et de reproduction du son et de l'image | 77           |
| 07 | 1 | 02 |   | Equipement photographique et cinématographique, instruments d'optique            | 4            |
| 07 | 1 | 02 | 0 | Equipement photographique et cinématographique, instruments d'optique            | 4            |
| 07 | 1 | 05 |   | Jeux et jouets, articles de sports, camping et plein air                         | 3            |
| 07 | 1 | 05 | 0 | Jeux et jouets, articles de sport, camping et plein air                          | 3            |



Tableau 134 : Pondérations de l'indice des prix de Lomé (suite 4)

| F  | G | SG | P | libellé  | pondérations  |
|----|---|----|---|--|---------------|
| 07 | 1 | 06 |   | Supports d'enregistrement pour l'image et le son | 15            |
| 07 | 1 | 06 | 0 | Supports d'enregistrement pour l'image et le son | 15            |
| 07 | 2 |    |   | Services récréatifs et culturels                 | 107           |
| 07 | 2 | 01 |   | Services récréatifs et culturels collectifs      | 17            |
| 07 | 2 | 01 | 1 | Cinéma, théâtre et concerts                      | 7             |
| 07 | 2 | 01 | 2 | Manifestations sportives                         | 10            |
| 07 | 2 | 02 |   | Autres services récréatifs et culturels          | 90            |
| 07 | 2 | 02 | 0 | Autres services récréatifs et culturels          | 90            |
| 07 | 3 |    |   | Presse, librairie et papeterie                   | 17            |
| 07 | 3 | 01 |   | Livres   | 2             |
| 07 | 3 | 01 | 0 | Livres   | 2             |
| 07 | 3 | 02 |   | Presse et imprimés divers                        | 14            |
| 07 | 3 | 02 | 0 | Presse et imprimés divers                        | 14            |
| 07 | 3 | 03 |   | Articles de papeterie et de dessin               | 1             |
| 07 | 3 | 03 | 0 | Articles de papeterie et de dessin               | 1             |
| 08 |   |    |   | Enseignement                                     | 277           |
| 08 | 1 |    |   | Services d'enseignement                          | 180           |
| 08 | 1 | 00 |   | Services d'enseignement                          | 180           |
| 08 | 1 | 00 | 0 | Services d'enseignement                          | 180           |
| 08 | 2 |    |   | Fournitures scolaires                            | 97            |
| 08 | 2 | 00 |   | Fournitures scolaires                            | 97            |
| 08 | 2 | 00 | 0 | Fournitures scolaires                            | 97            |
| 09 |   |    |   | Hôtels, cafés, restaurants                       | 1 288         |
| 09 | 1 |    |   | Restaurants et débits de boissons                | 1 287         |
| 09 | 1 | 00 |   | Restaurants et débits de boissons                | 1 287         |
| 09 | 1 | 00 | 0 | Restaurants et débits de boissons                | 1 287         |
| 09 | 2 |    |   | Services d'hébergement                           | 1             |
| 09 | 2 | 00 |   | Services d'hébergement                           | 1             |
| 09 | 2 | 00 | 0 | Services d'hébergement                           | 1             |
| 10 |   |    |   | Autres biens et services                         | 763           |
| 10 | 1 |    |   | Soins personnels                                 | 531           |
| 10 | 1 | 01 |   | Salons de coiffure et esthétique corporelle      | 177           |
| 10 | 1 | 01 | 0 | Salons de coiffure et esthétique corporelle      | 177           |
| 10 | 1 | 03 |   | Articles pour les soins personnels               | 354           |
| 10 | 1 | 03 | 0 | Articles our les soins personnels                | 354           |
| 10 | 2 |    |   | Effets personnels n.d.a.                         | 76            |
| 10 | 2 | 01 |   | Bijouterie et horlogerie                         | 50            |
| 10 | 2 | 01 | 0 | Bijouterie et horlogerie                         | 50            |
| 10 | 2 | 02 |   | Autres effets personnels                         | 26            |
| 10 | 2 | 02 | 0 | Autres effets personnels                         | 26            |
| 10 | 3 |    |   | communications                                   | 94            |
| 10 | 3 | 01 |   | Services postaux                                 | 6             |
| 10 | 3 | 01 | 0 | Services postaux                                 | 6             |
| 10 | 3 | 02 |   | Téléphone et télégraphe                          | 88            |
| 10 | 3 | 02 | 0 | Téléphone et télégraphe                          | 88            |
| 10 | 6 |    |   | Autres services n.d.a.                           | 62            |
| 10 | 6 | 00 |   | Autres services n.d.a.                           | 62            |
| 10 | 6 | 00 | 0 | Autres services n.d.a.                           | 62            |
| .. | . | .. | . | <b>INDICE GENERAL</b>                            | <b>10 000</b> |